Association pour l'Histoire
de la Protection de la Nature
et de l'Environnement

AHPNE

# Protection de la nature et de l'environnement

# Aperçu des fonds d'archives publiques et privées versées aux Archives nationales et départementales ou conservées chez les acteurs privés et associations

par Patrick Cavalié
archiviste
Ministère de la transition écologique
Association pour l'histoire de la protection de la nature
et de l'environnement

Guide des sources
mise à jour le 21/06/21

Paris
2021

WWW.AHPNE.FR

## Historique des versions du document

| Version | Date | Commentaire |
|---|---|---|
| **1** | 02/04/20 | Partie « Archives publiques » |
| **2** | 07/04/20 | Enrichissement partie « Archives privées » par l'AHPNE |
| **3** | 30/04/20 | Mise à jour « Remerciements », « Avant-propos », Introduction » |
| **4** | 07/05/20 | Correction par la Fondation de l'écologie politique. Mise à jour de l'« Avant-propos ».Mise à jour des historiques des cabinets ministériels. Insertion Index matière |
| **5** | 28/09/20 | Mise à jour des illustrations |
| **6** | 05/11/20 | Correction par AgroParistech |
| **7** | 06/05/21 | Ajout des répertoires d'archives détaillés de l'Agence de l'environnement et de la maîtrise et de l'énergie, des inventaires d'archives de la Société nationale de protection de la nature et de Patrick Legrand |

## Affaire suivie par


| **Patrick CAVALIE - AHPNE** |
|---|
| *Tél. : 06 80 66 65 03* |
| *Courriel : cavaliepatrick@gmail.com* |


## Rédacteur

Patrick Cavalié

## Relecteur

**Prénom NOM -**
Camille Tatger, cheffe de la mission des archives du ministère de la transition écologique
Henri Jaffeux, président de l'AHPNE
Mounia Megharbi, mission des archives du ministère de la transition écologique
Benoît Monange, Fondation de l'écologie politique
Cécile Blatrix, AgroParistech

## Référence(s) Internet

http://www.archives.developpement-durable.gouv.fr/
http://ahpne.fr

# Sommaire

**Remerciements**....16
**Avant-propos**....18
**Introduction**....21
**Repères bibliographiques**....25
**1ère partie : Archives publiques**....26
1 - Cabinets ministériels....27
1.1 Gouvernement Jacques Chaban-Delmas....27
1.1.1 Albin Chalandon, ministre de l'équipement et du logement, 1969-1972....27
1.2 Gouvernement Pierre Messmer II....28
1.2.1 Robert Poujade, ministre de la protection de la nature et de l'environnement, 1971-1974....28
1.3 Gouvernement Raymond Barre III....29
1.3.1 Michel d'Ornano, ministre de l'environnement et du cadre de vie, 1978-1981....29
1.3.2 Cabinet Pierre Méhaignerie, ministre de l'agriculture, 1977-1981....37
1.3.3 Ministère de la santé....38
1.4 Gouvernement Pierre Mauroy II....39
1.4.1 Premier ministre....39
1.4.2 Louis Le Pensec, ministre de la mer, 1981-1983....39
1.5 Gouvernement Pierre Mauroy III....41
1.5.1 Premier ministre....41
1.5.2 Laurent Fabius, ministre de l'industrie et de la recherche, 1983-1984....41
1.5.3 Edmond Hervé, Jean Auroux, secrétaires d'État auprès du ministre de l'industrie et de la recherche, 1983-1984....43
1.5.4 Édith Cresson, ministre du redéploiement industriel et du commerce extérieur, 1981-1986....46
1.5.4.1 Martin Malvy, secrétaire d'État auprès du ministre du redéploiement industriel et du commerce extérieur , chargé de l'énergie....47
1.5.5 Huguette Bouchardeau, ministre de l'environnement, 1983-1984....48
1.6 Gouvernement Jacques Chirac....51
1.6.1 Premier ministre....51
1.6.2 Alain Madelin, ministre de l'industrie, des postes et télécommunications, et du tourisme....53
1.6.3 Alain Carignon, ministre de l'environnement, 1986-1988....54
1.7 Gouvernement Michel Rocard....57
1.7.1 Premier ministre....57
1.8 Gouvernement Édith Cresson....58
1.8.1 Brice Lalonde, ministre de l'environnement, 1988-1992....58
1.8.2 Jean-Pierre Soisson, ministre de l'agriculture et du développement durable, 1992-1993....59
1.9 Gouvernement Édouard Balladur....62
1.9.1 Premier ministre....62
1.9.2 José Rossi, ministre de l'industrie, des postes et télécommunications et du commerce extérieur, 1993-1995....62
1.9.3 Michel Barnier, ministre de l'environnement, 1993-1995....64
1.10 Gouvernement Alain Juppé II....74
1.10.1 Premier ministre....74

1.10.2 Franck Borotra, ministre de l'industrie, de la poste et des télécommunications, 1995-1997....75
1.10.3 Corinne Lepage, ministre de l'environnement, 1996-1997....76
1.11 Gouvernement Lionel Jospin....77
1.11.1 Premier ministre....77
1.11.2 Jean-Claude Gayssot, ministre de l'équipement, des transports et du logement, 1997-2001....80
1.11.3 Dominique Voynet, ministre de l'aménagement du territoire et de l'environnement, 1997-2001....82
1.11.4 Yves Cochet, ministre de l'aménagement du territoire et de l'environnement, 2001-2002....89
1.12 Gouvernement Jean-Pierre Raffarin II....92
1.12.1 Hervé Gaymard, ministre de l'agriculture, de l'alimentation, de la pêche et des affaires rurales, 2002-2004....92
1.12.2 Roselyne Bachelot-Narquin, ministre de l'écologie et du développement durable, 2002-2004....94
1.12.3 Tokia Saïfi, secrétaire d'État au développement durable, 2002-2004....96
1.13 Gouvernement Jean-Pierre Raffarin III....97
1.13.1 Serge Lepeltier, ministre de l'écologie et du développement durable, 2004-2005....97
1.14 Gouvernement Dominique de Villepin....98
1.14.1 Dominique Bussereau, ministre de l'agriculture, de l'alimentation, de la pêche et de la ruralité, 2004-2007....98
1.14.2 Nelly Olin, ministre de l'écologie et du développement durable, 2005-2007....100
1.15 Gouvernement François Fillon II....102
1.15.1 Jean-Louis Borloo, ministre de l'écologie et développement durable, 2007-2010....102
1.15.2 Michel Barnier, ministre de l'agriculture et de la pêche, 2007-2009....104
1.15.3 Bruno Le Maire, ministre de l'alimentation, de l'agriculture et de la pêche, 2009-2012....105
1.16 Gouvernement François Fillon III....107
1.16.1 Nathalie Kosciusko-Morizet Ministre de l'Écologie, du développement durable, des transports et du logement, 2010-2012....107
1.17 Gouvernement Jean-Marc Ayrault I....109
1.17.1 Nicole Bricq, Ministre de l'écologie, du développement durable et de l'énergie, 2012....109
1.18 Gouvernement Jean-Marc Ayrault II....111
1.18.1 Delphine Batho, ministre de l'écologie, du développement durable et de l'énergie, 2012-2013....111
1.18.2 Philippe Martin, Ministre de l'écologie, du développement durable et de l'énergie, 2013-2014....112
1.19 Gouvernement Manuel Valls II....113
1.19.1 Ségolène Royal, ministre de l'écologie, du développement durable et de l'énergie (2014-2016) puis ministre de l'environnement, de l'énergie et de la mer chargée des relations internationales sur le climat (2016-2017)....113
1.19.2 Barbara Pompili, secrétaire d'État chargée de la biodiversité, 2016-2017116
2. Stratégie et inspection générale....119
2.1 Inspection générale....119
2.2 Maîtrise de l'énergie....126

2.2.1 Administration centrale....126
2.2.2 Agence de l'environnement et de la maîtrise de l'énergie (ADEME)....127
2.2.2.1 Siège....128
2.2.2.2 Bourgogne....147
2.2.2.3 Franche-Comté....149
2.2.2.4 Provence-Alpes-Côte d'Azur....149
2.2.2.5 Réunion....150
2.3 Agence française de sécurité sanitaire de l'environnement et du travail....152
2.4 Agence française de sécurité sanitaire pour les aliments....154
2.5 Agence nationale pour la gestion des déchets radioactifs....162
2.6 Administration, économie finances....164
2.6.1 Administration....164
2.6.1.1 Administration centrale....164
2.6.1.2 Haute-Normandie....168
2.6.1.3 Mayotte....169
2.6.2 Économie....170
2.7 Haut comité de l'environnement....173
2.8 Conseil national de la protection de la nature....174
2.9 Conseil national du développement durable....175
2.10 Secrétariat général du débat sur la transition énergétique....176
2.11 Développement durable - Recherche....178
2.11.1 Administration centrale....178
2.11.1.1 Politiques environnementales....181
2.11.1.2 Recherche et prospective....183
2.11.1.2.1 Ministère de la recherche....183
2.11.1.2.2 Ministère de l'Outre-mer....186
2.11.1.2.3 Ministère de l'écologie et du développement durable....187
2.11.1.3 Études économiques et évaluation environnementale....195
2.11.2 Alsace....202
2.11.3 Auvergne....202
2.11.4 Centre-Val de Loire....203
2.11.5 Franche-Comté....204
2.11.6 Poitou-Charentes....205
2.11.7 Rhône-Alpes....207
2.11.8 Martinique....208
2.12 Europe et international....209
2.13 Communication, information....217
2.13.1 Administration centrale....217
2.13.2 Languedoc-Roussillon....221
2.13.3 Limousin....222
2.13.4 Lorraine....223
2.13.5 Poitou-Charentes....224
2.13.6 Martinique....225
3. Sécurité et affaires maritimes....226
3.1 Action interministérielle en mer....226
3.1.1 Cabinet Marine Marchande....226
3.1.2 Mission interministérielle de la mer....229
3.2 Sécurité et sûreté maritimes....232
3.2.1 Administration centrale....232
3.2.2 Côtes-d'Armor....247

3.2.3 Finistère....247
4. Énergie et climat....250
4.1 Climat....250
4.2 Énergie....251
4.2.1 Administration centrale....251
4.2.1.1 Politique énergétique....251
4.2.1.2 Sécurité industrielle....267
4.2.1.3 Énergie électrique, grands barrages....271
4.2.1.4 Énergie nucléaire....273
4.2.1.5 Sûreté des installations nucléaires....277
4.2.1.5.1 Autorité de sûreté nucléaire....295
4.2.2 Ile-de-France....298
4.2.3 Lorraine....299
5. Eau, biodiversité....301
5.1 Milieux et biodiversité....302
5.1.1 Littoral et milieux marins....303
5.1.1.1 Ministère de l'écologie et du développement durable....303
5.1.1.1.1 Administration centrale....303
5.1.1.1.2 Finistère....310
5.1.1.1.3 Morbihan....310
5.1.1.2 Ministère des départements et territoires d'outre-mer....311
5.1.2 Préservation des espèces animales et végétales....312
5.1.2.1 Ministère l'agriculture....312
5.1.2.2. Ministère de l'environnement....313
5.1.2.2.1 Politique nationale....313
5.1.2.2.2 Chasse....317
5.1.2.2.3 Faune, flore sauvages....321
5.1.2.2.3.1 Administration centrale....321
5.1.2.2.3.2 Morbihan....323
5.1.2.2.4 Espaces naturels....323
5.1.2.2.4.1 Administration centrale....323
5.1.2.2.4.1.1 Politique de protection des espaces naturels....323
5.1.2.2.4.1.2 Parcs nationaux et réserves....335
5.1.2.2.4.1.3 Réseau Natura 2000....345
5.1.2.2.4.1.4 Milieux aquatiques....346
5.1.2.2.4.2 Alsace....347
5.1.2.2.4.3 Bretagne....348
5.1.2.2.4.4 Limousin....348
5.1.2.2.4.5 Pays-de-la-Loire....349
5.1.2.2.4.6 Poitou-Charentes....350
5.1.2.2.4.7 Provence-Alpes-Côte d'Azur....351
5.2 Eau....352
5.2.1 Administration centrale....352
5.2.2 Alsace....377
5.2.3 Centre-Val de Loire....381
5.2.4 Bourgogne....382
5.2.5 Bretagne....383
5.2.5.1 Côtes-d'Armor....383
5.2.5.2 Finistère....384
5.2.5.3 Morbihan....386

5.2.6 Champagne-Ardenne....386
5.2.7 Franche-Comté....387
5.2.8 Haute-Normandie....389
5.2.9 Ile-de-France....391
5.2.10 Limousin....393
5.2.11 Pays-de-la-Loire....393
5.2.12 Poitou-Charentes....395
5.2.13 Provence-Alpes-Côte d'Azur....398
5.2.14 Rhône-Alpes....399
5.2.15 Martinique....401
6. Prévention des risques....403
6.1 Risques industriels....404
6.1.1 Administration centrale....404
6.1.2 Bretagne....428
6.1.3 Centre-Val de Loire....429
6.1.4 Haute-Normandie....431
6.1.5 Poitou-Charentes....432
6.2 Risques naturels....434
6.2.1 Ministère de l'Intérieur....434
6.2.1.1 Direction de la sécurité civile....434
6.2.2 Ministère de l'écologie et du développement durable....440
6.2.2.1 Administration centrale....440
6.2.2.1 Alsace....457
6.2.2.2 Bretagne....458
6.2.2.3 Franche-Comté....464
6.2.2.4 Ile-de-France....466
6.2.2.5 Lorraine....467
6.2.2.6 Poitou-Charentes....468
6.2.2.7 Rhône-Alpes....470
*6.2.2.8 Martinique*....477
7. Protection et gestion des sites et paysages....478
7.1 Sites et paysages....478
7.1.1 Sites....479
7.1.2 Paysages....482
8. Agriculture, territoires, forêt....488
8.1 Pêches maritimes....488
8.1.1 Administration centrale....489
8.1.2 Finistère....514
8.2 Cultures marines....517
8.2.1 Administration centrale....517
8.2.2 Finistère....522
8.3 Agriculture, territoires....524
8.3.1 Alpes-Maritimes....524
8.3.2 Morbihan....525
8.3.3 Puy-de-Dôme....526
8.4. Forêts....528
**2ème partie : Archives d'acteurs privés et d'associations de protection de la nature et de l'environnement**....530
Acteurs privés....531
Armand Louis-Robert....532

Antoine Serge....535
Aubert Maurice....541
Beaugé Henri....543
Beaulieu François de....546
Bellart Agnès....548
Bennahmias Jean-Luc....549
Bernard Dominique....550
Berton André....552
Bessineton Christophe....553
Bieau Charles....555
Bonduelle Antoine....556
Botté François....558
Bresson Lucien....569
Burgunder Jean-Luc et Sophie....570
Carlier Jean....572
Chanal Théophile....574
Cochet Yves....575
David Michel....577
Delhaye Annick....579
Deslandres Michel....581
Dumont René....584
Durand Georges....585
Durand Michel....586
Faivet Christiane et Marc....590
Girerd Louis....592
Hamon Bernard....594
Hantzberg Robert....596
Huglo-Lepage (cabinet d'avocats)....597
Kervern Georges-Yves....598
Jonin Max....601
Laurent Pierre....604
Lebeurier Édouard....607
Le Démézet Maurice....612
Le Duc Jean-Patrick....614
Le Gal Yves....616
Legrand Patrick....618
Le Guillou Madeleine....623
Malengreau Daniel....624
Mansion Dominique....627
Marrou Jean....635
Menu Jean-Claude....637
Nicol Jean-Pierre....639
Nicoulaud Louis-Robert....641
Pêcherat René....644
Pélagio Norbert....645
Philippon Guy....646
Reille Antoine....648
Revelière Eugène....652
Rose-Rosette Robert....653
Rousseau Henri (Association de Keremma)....655

Saint-Marc Philippe....658
Serne Pierre....659
Sournia Gérard....661
Thyrion Jean-Pierre....663
Viré François....668
Voynet Dominique....669
Zonabend Françoise....671
Associations de protection de la nature et de l'environnement et mouvements écologistes ....672
Abers nature....673
Agence régionale de l'environnement de Haute-Normandie (AREHN)....676
Agir ensemble pour Combrit Sainte-Marine....679
Air-Normand....682
Alpes de lumière (ADL)....688
Alsace nature....690
Aquacaux....693
Amis de la nature – section Berry....696
Association agréée de pêche et de protection du milieu aquatique de l'Elorn (AAPPMA Elorn)....701
Association Brayonne dynamique (ABD)....705
Association Brenne – Pays d'Azay (CPIE Brenne-Berry)....709
Association culture et loisirs (ACL)....715
Association de défense de l'environnement, du patrimoine, pour la lutte anti-Inondations et ruissellements (DEPLAIR)....718
Association de Langazel....720
Association de l'industrie et du commerce pour l'environnement normand (AsICEN) ....724
Association de préservation du Clos-Masure du Gourvaudon....727
Association des amis de la nature, section d'Épinal....729
Association des amis de l'île de Ré....731
Association de sauvegarde de la nature en Deux-Sèvres....732
Association entomologique et invertébriste de Haute-Normandie (ASEIHN)....733
Association nationale pour la protection des eaux et rivières - truite ombre saumon (ANPER TOS)....736
Association pour la découverte du monde sous-marin (ADMS)....737
Association pour la protection de l'environnement de Saint-Aubin et Cléon (APESAC)....740
Association pour la protection des dunes de Porspoder (APDP)....742
Association pour la qualité de la vie dans l'agglomération tourangelle (AQUAVIT) ....744
Association pour la sauvegarde de la basse vallée de l'Ourcq et de ses affluents (ASBVO)....749
Association pour la sauvegarde de la rivière de Pont-l'Abbé et de ses environs (ASRIPE)....750
Association pour la sauvegarde du patrimoine et de l'eau....753
Association pour la sauvegarde du pays fouesnantais (APF)....755
Association pour le développement durable de Doudeville et ses environs (A3DE) ....758
Association pour les espaces naturels (ASPEN)....761
Association régionale pour l'étude et l'amélioration des sols (AREAS)....763

Association rurale brayonne pour le respect de l'environnement (ARBRE).....768
Association vie environnement respect nature (AVERN).....772
Beva e bro Daoulas.....778
Blaise vallée durable.....780
Bretagne Vivante - Société pour l'étude de la protection de la nature en Bretagne (SEPNB).....785
Centre de découverte de la nature (CEDENA).....790
Centre de recherches sur les mammifères marins.....795
Centre d'initiation à la nature de Boult-aux-Bois.....796
Centre d'écologie montagnarde.....798
Centre permanent d'initiatives pour l'environnement (CPIE) de Touraine - Val de Loire.....799
Centre permanent d'initiation à la nature de Gorre Menez (CPIE vallée de l'Elorn) .....807
Chauve qui peut.....811
Club connaître et protéger la nature « La Sittelle ».....817
Collectif STOP EPR, ni à Penly ni ailleurs.....820
Comité de défense de l'environnement et des sites de Moëlan sur Mer (CDESM). .822
Comité de défense du quartier des moulins neufs (CDQMN).....823
Comité départemental de la protection de la nature et de l'environnement (CDPNE) .....829
Comité pour la protection de la nature et des sites.....835
Confédération A29.....836
Conseil d'architecture d'urbanisme et d'environnement de la Corse du Sud.....838
Conseil d'architecture d'urbanisme et d'environnement de Dordogne.....839
Conservatoire d'espaces naturels Centre – Val de Loire.....840
Conservatoire d'espaces naturels Centre – Val de Loire : Antenne Cher/Indre.....849
Conservatoire d'espaces naturels Centre – Val de Loire : Antenne Indre-et-Loire/Loir-et-Cher.....854
Conservatoire d'espaces naturels de Haute-Normandie.....859
Coordination entomologique de la région Centre pour l'organisation de projets d'études (CERCOPE).....862
Défense de l'environnement bigouden (DEB).....865
Eau et rivières de Bretagne (ERB).....868
Ecol'eau.....873
Estran, cité de la mer.....876
Eure-et-Loir nature.....880
Europe-Écologie – Les Verts - secrétariat national.....887
Europe-Écologie – Les Verts Corse.....889
Europe-Écologie – Les Verts Nord-Pas-de-Calais - secrétariat régional.....891
Europe-Écologie – Les Verts PACA - secrétariat régional.....893
Europe-Écologie – Les Verts PACA - conseil régional.....895
Europe-Écologie – Les Verts Rhône-Alpes - secrétariat régional.....897
Fédération connaître et protéger la nature (FCPN).....899
Fédération de la Seine-Maritime pour la pêche et la protection du milieu aquatique .....908
Fédération des parcs naturels régionaux.....913
Fédération environnement Eure & Loir (FEEL).....914
Fédération Rhône-Alpes de protection de la nature (FRAPNA).....918
Forum Centre-Bretagne environnement (FCBE).....921

France nature environnement (FNE)....924
France nature environnement Centre Val-de-Loire (FNE CVL)....931
Groupement d'intérêt public Seine-Aval....943
Groupe nature caudacien....947
Haute-Normandie nature environnement (HNNE)....948
Institut pour la maîtrise des risques (ImdR)....951
Indre nature....952
Journalistes et écrivains de la nature et de l'environnement (JNE)....961
La Presle....970
Les amis de la terre....974
Les amis des chemins de ronde du Finistère (ACR)....977
Les amis des sources....980
Les Verts....984
Ligue de protection des oiseaux (LPO) – Groupe du Cher....985
Ligue pour la protection des oiseaux – Touraine – association locale (LPO Touraine) ....989
Limousin nature environnement (LNE)....997
Loiret nature environnement (LNE)....1014
Maison botanique - Atelier vivant de Boursay....1024
Mardiéval....1030
Mouvement de protection, intervention et droit aux animaux sans frontières....1037
Nature 18....1039
Perche nature....1046
Priorité nature....1052
Réseau GRANDDE développement durable en entreprises....1054
Société amicale pour la bicyclette en Normandie de l'agglo de Rouen....1057
Société d'étude, de protection et d'aménagement de la nature en Touraine (SEPANT) Centre-Val de Loire....1060
Société des amis des sciences naturelles et du muséum de Rouen (SASNMR)....1070
Société française pour la protection des paysages et de l'esthétique de la France (SPPEF)....1074
Société française pour l'étude et la protection des mammifères (SFEPM)....1077
Société linnéenne de la Seine-Maritime....1083
Société nationale de protection de la nature....1086
Modalités d'accès : Communication libre après demande préalable d'autorisation aux adresses électroniques suivantes contact@snpn.fr ou remi.luglia@snpn.fr....1092
Sologne nature environnement (SNE)....1093
Sortir du nucléaire Berry – Giennois – Puisay....1104
S.O.S. Estuaire....1109
Terre-Mer-Forêt (TMF)....1113
Union fédérale des consommateurs – Que Choisir – d'Eure & Loir (UFC-Que Choisir-28)....1115
Union régionale bretonne de l'environnement (URBE)....1122
Vent de colère sur le plateau du Petit-Caux (Vdc sur PC)....1125
**Annexes**....1127
Extraits de notices d'archives concernant des mots-clés récurrents....1127
Amoco-Cadiz....1127
Natura 2000....1132
Organigrammes des ministères de l'environnement....1143

Ministre délégué auprès du Premier ministre, chargé de la protection de la nature et de l'environnement – services sous son autorité, 1971.....1144
Ministère des affaires culturelles et de l'environnement, 1974.....1145
Ministère de l'environnement et du cadre de vie, 1975-1976.....1146
Ministère de la culture et de l'environnement, 1977.....1147
Ministère de l'environnement et du cadre de vie, 1978.....1148
Ministère de l'environnement et du cadre de vie, 1979-1980.....1149
Ministère de l'environnement, 1981-1982.....1150
Secrétariat d'État auprès du Premier ministre chargé de l'environnement, 1983…1151
Ministère de l'environnement, 1984-1985.....1152
Ministère de l'équipement, du logement, de l'aménagement du territoire et des transports (Environnement), 1986-1987.....1153
Secrétariat d'État auprès du Premier ministre chargé de l'environnement, 1988…1154
Secrétariat d'État auprès du Premier ministre chargé de l'environnement, et de la prévention des risques technologiques et naturels majeurs, 1989-1991.....1155
Ministère de l'environnement, 1992.....1156
Ministère de l'environnement, 1993-1994.....1157
Ministère de l'environnement, 1995-1997.....1158
Ministère de l'aménagement du territoire et de l'environnement, 1998-1999.....1159
Ministère de l'aménagement du territoire et de l'environnement, 2000.....1160
Ministère de l'aménagement du territoire et de l'environnement, 2001.....1161
Ministère de l'écologie et du développement durable, 2002.....1162
Ministère de l'écologie et du développement durable, 2003.....1163
Ministère de l'écologie et du développement durable, 2004.....1164
Ministère de l'écologie et du développement durable, 2005.....1165
Ministère de l'écologie, du développement et de l'aménagement durables, 2007..1166
Ministère de l'écologie, de l'énergie, du développement durable et de l'aménagement du territoire, 2008.....1167
Ministère de l'écologie, de l'énergie et de la mer, 2015-2017.....1168
Ministère de la transition écologique et solidaire, 2017.....1169
Ministère de la transition écologique et solidaire, 2019.....1170
Liste des sigles.....1171
Liste des illustrations.....1184
Cabinet Robert Poujade, ministre de la protection de la nature et de l'environnement, 1971-1974.....1184
Extrait de discours, 1971.....1184
Interview 1971.....1185
Cabinet Roselyne Bachelot-Narquin, ministre de l'écologie et du développement durable, 2002-2004.....1186
Extrait de discours, 2004.....1186
Conseil national de la protection de la nature.....1187
Secrétariat général du débat sur la transition énergétique.....1188
Observatoire des effets du réchauffement climatique.....1189
« Un geste pour ma terre, ta terre, sa terre, notre terre ».....1190
Campagne nationale WWF, en partenariat avec le ministère, en faveur du patrimoine naturel de l'Outre-mer.....1191
Campagnes "Gardez la France propre", "Vacances propres".....1192
Bretagne Vivante - Société pour l'étude de la protection de la nature en Bretagne 1193
Eure-et-Loir Nature.....1194
France nature environnement.....1195

Indre nature....1196
Journalistes et écrivains de la nature et de l'environnement....1197
Les amis de la terre....1198
Loiret nature environnement....1199
Nature 18....1200
Société des Amis des Sciences Naturelles et du Muséum de Rouen....1201
Société d'Étude, de Protection et d'Aménagement de la Nature en Touraine....1202
Sologne Nature....1203
Index des institutions et associations....1204
Index matière....1234
Sites Internet....1238

# Remerciements

## Archives publiques

La mission des archives publiques des ministères de la transition écologique et solidaire et du ministère de la cohésion des territoires en relation avec les collectivités territoriales, remercie particulièrement, les membres de l'équipe de traitements des fonds d'intérêt patrimoniaux en administration centrale,qui ont assuré à la fois la préparation, la description et l'envoi des fonds aux Archives nationales, sous la responsabilité des cheffes de mission.

Elle remercie également la mission des archives du ministère de l'agriculture ainsi que le réseau des archivistes des services déconcentrés (DDE, DDTM, DEAL, DREAL[1]) et des opérateurs de nos ministères (AFFSET, ADEME, ANDRA, IFREMER) ayant contribué à la définition et à la mise en place d'une politique d'archivage ainsi qu'au traitement et versement des dossiers à caractère patrimonial auprès des archives nationales ou départementales.

Cette conservation patrimoniale ainsi que sa valorisation n'auraient pu se réaliser sans la volonté des différents-tes chargés-es de mission des archives et conservateurs du patrimoine successivement Jean Luquet, Vincent Maroteaux, Sylvie Desachy, Juliette Nunez, Bernard Vuillet, Françoise Lemaire, Christèle Noulet et Camille Tatger[2].

Grâce à cette synergie, les services d'administration centrale du ministère ont versé plus de 300 000 dossiers, 200 affiches, 1300 photographies, 2812 fichiers pour une volumétrie d'environ 2 To octets[3] aux Archives nationales. Les services déconcentrés ont versé aux Archives départementales 5000 dossiers, 638 photographies et 191 cartes et plans.

1 *Une liste de sigles est disponible en annexe*

2 *Voir les dossiers de la mission archives versés aux Archives nationales. Répertoire détaillé http://www.archives.developpement-durable.gouv.fr/repertoire-d-archives-detaille-administration-a46597.html*

3 Versements en format numérique vers le Service d'archivage électronique des Archives nationales ADAMANT

## Archives privées

L'AHPNE adresse ses remerciements aux Archives départementales du Finistère et de Seine-Maritime, premiers départements inventoriés ainsi qu'aux archivistes Angéline Moulin et Julien de Gand et les Archives départementales du Finistère pour leurs contributions aux inventaires.

Elle remercie également les Archives départementales du Cher, d'Eure-et-Loir, d'Indre, d'Indre-et-Loire, du Loir-et-Cher et du Loiret pour leur rôle de facilitatrices et leur participation , ainsi que la conseil régional Centre-Val de Loire et France nature environnement pour le financement de l'inventaire en région Centre.

Les dons et les journées d'étude « FNE » et « JNE » n'auraient pu avoir lieu sans les participations et contributions des membres de de l'association des Journalistes et écrivains pour la nature et l'écologie (JNE), Jean-Pierre Raffin, président d'honneur de France nature environnement et Élodie Martinie-Cousty, administratrice, les Archives nationales, le Comité d'histoire ainsi que la Mission des archives du ministère de la transition écologique et solidaire,

Enfin l'AHPNE remercie les personnalités et associations ayant accepté la réalisation de l'inventaire et de la description de leurs archives ainsi que Max Jonin, Patrick Singelin de l'AHPNE et Samuel Senave, président de France nature environnement Centre-Val de Loire ainsi que Pierre Richard, président de la Société d'étude, de protection et d'aménagement de la nature en Touraine qui ont accompagné ces opérations d'inventaire

Grâce à cette synergie, près de 18000 dossiers ont été inventoriés. Le stockage des archives essentiellement bureautiques et photographiques renseignées sur ordinateur personnel ou réseau est de 5 To.

Plus de 70 ans d'histoire de la protection de la nature et de l'environnement auxquels ont contribué des personnalités et des associations de ces départements ont été ainsi identifiés et inventoriés, illustrant la diversité de leurs actions et de la richesse patrimoniale de leurs fonds d'archives. Ces inventaires ont abouti à 15 dons aux Archives nationales ou départementales

Concernant l'ensemble des fonds d'archives privées, la mission des archives du ministère de la transition écologique et solidaire archives ainsi que l'AHPNE remercient :

- Les Archives départementales et nationales pour la collecte de fonds privés,
- la Fondation de l'écologie politique (FEP)[4] pour la conservation et la mise en ligne des descriptifs des archives d'Europe-Écologie - Les Verts (EELV) et de personnalités politiques. Près de 800 dossiers ont été inventoriés. Le stockage d'archives numériques est de 100 Go.
- le Centre international de recherches sur l'écologie (CIRE)[5] d'AgroParisTech pour la collecte d'archives de personnalités.

4 http://www.fondationecolo.org/accueil/archives/memoire-de-l-ecologie-politique
5 http://docpatrimoine.agroparistech.fr/spip.php?rubrique145

# Avant-propos

## Archives publiques

C'est conformément à l'article 213-1 à 3 du Code du Patrimoine qui régit les délais de communicabilité des documents et dans le respect de celui-ci que les archivistes de la mission des archives au sein du ministère de la transition écologique et solidaire œuvrent à la préservation de l'écrit du patrimoine naturel du territoire. De même, les Archives départementales contrôlent et collectent la production des archives émanant des services déconcentrés de l'État.

## Archives privées

Si l'on excepte l'actuelle Société nationale de protection de la nature (SNPN) qui est l'héritière de la Société Impériale zoologique d'acclimatation fondée en 1854, la Société pour la protection des paysages et de l'esthétique de la France (SPPEF), fondée en 1901 et la Ligue française pour la protection des oiseaux (LPO) fondée en 1912, la plupart des associations de protection de la nature et de l'environnement sont apparues à partir de la fin des années 1950 en France telle la Société d'étude et de protection de la nature en Bretagne (SEPNB) ou l'Association pour la prévention de la pollution atmosphérique (APPA) créées en 1958. C'est surtout dans les deux décennies suivantes qu'elles se multiplièrent dans les différentes régions françaises.

Certaines associations, généralistes, œuvrent dans tous les domaines de la protection de l'environnement, à l'échelle régionale ou départementale. D'autres sont plus spécialisées et se concentrent sur un territoire et/ou un sujet spécifique. Leurs modes d'actions sont multiples : leurs militants informent les citoyens, rencontrent les élus et les décideurs, mènent des actions de terrain (nettoyage de site, inventaires naturalistes…), forment les bénévoles, gèrent des espaces protégés ou encore participent aux débats et aux consultations publics.

La sauvegarde et la valorisation des archives d'acteurs privés de la protection de la nature et de l'environnement en vue, notamment, de leur exploitation par les historiens et les chercheurs est une des motivations de l'Association pour l'histoire de la protection de la nature et de l'environnement (AHPNE). Outre les archives publiques dont la conservation est assurée par les Archives nationales et départementales, il existe une multitude de documents et fonds d'archives environnementales chez des particuliers et desassociations qui sont ni classées ni répertoriées et ne sont donc généralement pas connues et sont donc, de ce fait, peu disponibles.

En conséquence, l'AHPNE s'est fixée, entre autres objectifs, celui de favoriser le rassemblement, le classement et la conservation de tout document utile à la connaissance de cette histoire.

***Aperçu* des fonds d'archives publiques et privées concernant la protection de la nature**

Suite à une enquête réalisée en 2010 auprès des associations membres du réseau France nature environnement, l'AHPNE a constaté la situation suivante :

- L'existence de plusieurs milliers d'associations de protection de nature sur le territoire
- Le faible niveau de classement, de conservation (dans de bonnes conditions) et de valorisation des archives associatives
- Le peu de versements de ces archives aux Archives nationales et départementales
- La difficulté d'accès à ces archives par méconnaissance de leur existence

Pour les associations, une double question se pose à propos de leurs fonds d'archives : celle de leur conservation physique au moment du renouvellement des générations des dirigeants et des personnels et au gré des déménagements, et celle de la transmission d'une mémoire collective à leurs membres, à leur personnel et aux administrateurs qui fait souvent défaut

Parallèlement à ce constat, l'AHPNE avait relevé le contexte d'un faible nombre de recherches, de travaux et d'enseignements universitaires dans le domaine de la protection de l'environnement en France, mobilisant donc peu les sources archivistiques.

Afin de répondre à ces deux attentes l'AHPNE s'est lancée dans la rédaction d'inventaires d'archives, d'abord à titre expérimental dans les départements du Finistère et de Seine-Maritime puis, en 2018, en réalisant l'inventaire pour les six départements de la région Centre-Val de Loire[6]

L'AHPNE a réalisé ces inventaires d'archives depuis 2011 en partenariat avec les Archives nationales, les Archives départementales du Finistère, et de la Région Centre Val-de-Loire (Cher, Eure-et-Loir, Indre, Indre-et-Loire, Loir-et-Cher, Loiret) et les associations concernées.

Les archives départementales de la Seine-Maritime ont réalisé elles-mêmes l'inventaire des associations du département.

Les inventaires ont pu être réalisés grâce au financement

- du ministère de la transition écologique et solidaire (direction de l'eau et de la biodiversité) pour le Finistère,

- du Conseil régional Centre-Val de Loire et de France nature environnement pour cette région.

Ce guide des sources a le mérite de présenter pour la première fois une synthèse des fonds d'archives publiques et privées versés aux Archives nationales et départementales.

Il présente de nombreux intérêts à la fois pour la mémoire des services d'administration centrale et les services déconcentrés de nos ministères mais il saura être également un instrument précieux utiles à nos concitoyens et associations intéressés par cette thématique.

6 *L'ensemble des inventaires sont consultables sur les sites Internet*
- *http://ahpne.fr/*
- *http://www.archives.developpement-durable.gouv.fr/*

Ce guide est à la fois un outil au service d'une mémoire pour l'action, parce qu'une société amnésique ne peut évoluer convenablement ; il constitue également une mémoire pour l'histoire menacée trop souvent par la négligence, ou au contraire l'appropriation de documents qui échappent aussi au patrimoine collectif.

Tels sont les enjeux de ce guide.

Camille Tatger
Cheffe de la mission des archives et de la gestion de l'information électronique

Henri Jaffeux
Président de l'AHPNE

# Introduction

Pour la 1ère fois, un instrument de recherche présente des sources d'archives historiques publiques mais aussi privées.

## Archives publiques

### Panorama sur les archives définitives

Le guide présente le catalogue des archives définitives (ou archives d'intérêt historique) issues des ministères actuels et de leurs prédécesseurs. Comme cité précédemment, ces archives ont fait l'objet de versements auprès des services d'archives patrimoniaux où elles sont conservées : archives nationales (dossiers de l'administration centrale) ou archives départementales (services déconcentrés).

### Périmètre chronologique et administratif

C'est donc prés de quarante-six années d'inventaires d'archives ministérielles patrimoniales, en lien avec le thème de la protection de la nature et de l'environnement qui sont présentées et répertoriées au sein de ce guide.

En effet, c'est en janvier 1971 que fut créé le ministère de l'environnement , quand Robert Poujade, sous le gouvernement de Jacques Chaban-Delmas, est nommé ministre délégué auprès du Premier ministre, chargé de la protection de la nature et de l'environnement.

C'est donc une création récente, qui suit la vague de renouveau de l'écologie en 1970 et s'inscrit dans la lignée des mesures de protection de la faune et de la flore de 1957.

Après son départ du gouvernement, il qualifiera alors, dans un livre, son ministère de « ministère de l'impossible ».

La création d'un grand ministère par la fusion de deux fonctions historiquement distinctes, l'écologie et l'équipement ainsi que des services du ministère de l'industrie est décidée par le président de la République Nicolas Sarkozy lors de sa prise de fonction en mai 2007.

Son but est de créer un grand ministère à confier à un ministre d'État et de respecter ainsi sa signature du «pacte écologique » de Nicolas Hulot qui stipulait la création d'un poste de vice-premier ministre chargé du développement durable. Après un court passage d'Alain Juppé c'est Jean-Louis Borloo qui prend la fonction de « Ministre d'État, ministre de l'écologie, de l'énergie, du développement durable et de la Mer, chargé des technologies vertes et des négociations sur le climat ».

Parallèlement, de nouveaux services déconcentrés se créent en région et département. En région, les Directions régionales de l'environnement, de l'aménagement et du logement (DREAL) sont issues de la fusion des Directions régionales de l'environnement (DIREN), des Directions régionales de l'équipement (DRE) et des Directions régionales de l'industrie, de la recherche et de l'environnement (DRIRE). Elles interviennent dans les domaines de l'eau, de la biodiversité, de la prévision et de la prévention des risques, de l'énergie, de l'aménagement, de l'urbanisme et de la construction, de la mobilité des transports et de leurs infrastructures, ainsi que du logement. En outre mer les Directions de l'environnement, de l'aménagement et du logement (DEAL) correspondent aux DREAL de métropole avec en plus les attributions des directions départementales couvrant le périmètre du ministère ainsi que les Direction interrégionales maritimes (DIRM) créées en métropole.

En département, hors mis l'outre-mer, les Directions départementales des territoires – et de la mer – (DDT(M)) résultent de la fusion des Directions départementales de l'équipement (DDE), des Directions départementales de l'agriculture et des forêts (DDAF) et pour les départements littoraux des Directions départementales des affaires maritimes (DDAM).

Ce guide présente quelques fonds d'archives de services déconcentrés versés aux Archives départementales.

Le 14 novembre 2010, lors de la formation du gouvernement de François Fillon, il est rebaptisé « ministère de l'écologie, du développement durable, des transports et du logement ». Jean-Louis Borloo quitte le gouvernement, et est remplacé par Nathalie Kosciusko-Morizet, celle-ci n'a pas le titre de ministre d'État que portaient les précédents titulaires du poste.

Depuis mai 2012, sous la présidence de François Hollande, l'Énergie revient dans les attributions du ministère qui devient « ministère de l'écologie, du développement durable et de l'énergie ». En juillet 2013, la Direction des pêches maritimes et de l'aquaculture (DPMA) est détachée du ministère de l'agriculture pour être incorporée au ministère de l'écologie, du développement durable et de l'énergie.

Le ministre porte les négociations sur le climat dans son intitulé entre 2007 et 2010, et de 2016 à 2017. Le ministère est renommé ministère de la transition écologique et solidaire lors de la nomination du gouvernement d'Édouard Philippe, ses attributions sont globalement conservées mais la DPMA réintègre le ministère de l'agriculture et de l'alimentation. Il reste chargé de la politique environnementale, de la politique énergétique, de la politique de la mer et des transports.

Vous trouverez donc, à travers ce guide des sources, quarante-six années d'archives des cabinets ministériels 'illustrant la déclinaison des politiques publiques dans le domaine de la protection de la nature et de l'environnement : stratégie et inspection générale, sécurité des affaires maritimes, les thèmes de l'énergie et du climat, le domaine de l'eau et de la biodiversité, les préservation des espèces animales et végétales, la prévention des risques …

## *Aperçu* des fonds d'archives publiques et privées concernant la protection de la nature

L'impulsion de ces politiques publiques se faisait par le biais des cabinets ministériels, puis par des directions opérationnelles d'administrations centrales et enfin étaient déclinés localement par les implantations ministérielles régionales ou départementales (directions départementales, directions régionales ...).

Ainsi, tendent à être répertoriées de façon exhaustive :

. les archives gouvernementales confiées par les membres des cabinets ministériels depuis 1971 ;

. les archives des administrations centrales en charge du domaine de la protection de la nature et de l'environnement de 1971 à 2017

Seuls quelques fonds d'archives historiques des services déconcentrés du ministère de 1971 à 2017 y sont recensés.

**Importance matérielle des dossiers Répertoires**

A chaque répertoire détaillé sont mentionnés, le service d'origine, les dates extrêmes, la description détaillée, la cote, localisation, conditions d'accès. Un lien dynamique permet d'aller directement sur les sites Internet « Archives historiques » du ministère[7], la salle des inventaires virtuelle des Archives nationales[8],, les sites Internet des Archives départementales[9].

7 *http://www.archives.developpement-durable.gouv.fr/*
8 *https://www.siv.archives-nationales.culture.gouv.fr/*
9 *Annuaire des Archives départementales : https://francearchives.fr/fr/annuaire/departements*

## Archives privées

L'Association pour l'histoire de la protection de la nature et de l'environnement (AHPNE) s'est fixée comme objectif de favoriser le rassemblement, le classement et la conservation de tout document utile à la connaissance de cette histoire.

Suite à une enquête en 2010 auprès des associations, l'AHPNE a constaté la situation suivante :

- Plusieurs milliers d'associations de protection de nature sur le territoire
- Peu de recherche dans le domaine de la protection de l'environnement en France
- Peu de don aux Archives nationales/départementales
- Pas de conservation ni de valorisation des archives dans les associations ?

Afin de répondre à ces questions l'AHPNE a mis progressivement en place une politique de rédaction d'inventaires d'archives[10]

L'AHPNE a donc réalisé ces inventaires d'archives depuis 2011 en partenariat avec les Archives nationales, les Archives départementales du Finistère, et de la Région Centre Val-de-Loire (Cher, Eure-et-Loir, Indre, Indre-et-Loire, Loir-et-Cher, Loiret)

Les archives départementales de la Seine-Maritime ont réalisé elles-mêmes ceux concernant le département.

Les inventaires ont pu être réalisés grâce au financement

- du ministère de la transition écologique et solidaire pour le Finistère,
- du Conseil régional Centre-Val de Loire pour cette région.
- De France nature environnement

Vous trouverez aussi dans ce guide les inventaires pré-cités ainsi que les descriptions de quelques fonds conservés aux Archives nationales, départementales, à la Fondation de l'écologie politique (FEP), à la Fondation de la jeunesse et de l'éducation populaire (FONJEP) ainsi à qu'AgroParistech,

Henri Jaffeux
Président de l'AHPNE

10 L'ensemble des inventaires sont consultables sur les sites Internet
- http://ahpne.fr/
- http://www.archives.developpement-durable.gouv.fr/

## Repères bibliographiques


### Ministère

- Le ministère de l'impossible[11], Robert Poujade, Paris- Calmann-Lévy, 1975.

### Cindynique

- L'archipel du danger : introduction aux cindyniques, Georges-Yves Kervern et Patrick Rubise, Economica, Paris, 1991, (ISBN 2-7178-2061-2).

- Éléments fondamentaux des cindyniques, Georges-Yves Kervern, Economica, Paris, 1995, (ISBN 2-7178-2756-0) (notice BnF no FRBNF36682872).

- CINDYNIQUES Concepts et mode d'emploi, Georges-Yves Kervern et Philippe Boulenger (ISBN 2-7178-5287-5).

- Le mauvais génie face à la science du risque : Les Cindyniques, Georges-Yves Kervern, = The evil genius in front of the risk science : The Cindynics 5 (ISBN 2-85978-334-2).

### Association de protection de la nature

- La nature n'est plus ce qu'elle était [sous la dir. J. P. Raffin, Daniel Sibony et David Western], étude, Editions de l'Aube, 2002

- L'ABCdaire des ours , Sophie Bobbé, Jean-Pierre Raffin, Paris : Flammarion, 1997

- L'écologie: comprendre la nature : rencontre avec Jean-Pierre Raffin . Lucien Buisson, Jocelyne Pied, Pierre Guérin, réal. Jean-Pierre Raffin, ill. interview de Jean-Pierre Raffin, Cannes la Bocca : Coopérative de l'enseignement laïc, 1987

- Connaître les plantes protégées [sous la dir. de J. P. Le Duc et J. P. Raffin] Paris : Fédération française des sociétés de protection de la nature, 1986

- Les cahiers rationnalistes n° 274 :La Vanoise et les parcs nationaux français, Jean-Pierre Raffin et Roland Platel, 1970

- Les cahiers rationnalistes n° 265 :Plaidoyer pour la zoologie Jean-Pierre Raffin et Roland Platel, 1969.

- La place de l'environnement dans les médias [sous la dir. Claude-Marie Vadrot ], enquête, Victoires éditions, 1998 (enquêtes réitérées en 2002, 2005 et 2007 mais non publiées).

- Annuaire des 1000 associations pour l'environnement [sous la dir. Claude-Marie Vadrot ], annuaire, Victoires éditions, 2001.


11 *Consultable https://gallica.bnf.fr/ark:/12148/bpt6k33608882/f17.image.texteImage*

# 1ère partie : Archives publiques

Patrick Cavalié
archiviste
Ministère de la transition écologique et solidaire

sous la direction de Camille Tatger

cheffe de la mission des archives et de la gestion de l'information électronique
du ministère de la transition écologique

# *1 - Cabinets ministériels*

## *1.1 Gouvernement Jacques Chaban-Delmas*

### *1.1.1 Albin Chalandon, ministre de l'équipement et du logement, 1969-1972*

Albin Chalandon, né le 11 juin 1920 à Reyrieux, est un homme politique et ancien ministre français.[12]

Brièvement ministre de l'Industrie de mai à juillet 1968 dans le dernier gouvernement de Georges Pompidou, Albin Chalandon participe également au Cabinet de Maurice Couve de Murville (le dernier de la présidence du général de Gaulle), puis à celui de Jacques Chaban-Delmas (le premier de la présidence de Georges Pompidou), en tant que ministre de l'Équipement et du Logement, du 20 juin 1969 au 5 juillet 1972. Il a alors comme directeur de cabinet Georges Pébereau, qui est maintenu à ce poste pour plusieurs ministres successifs de l'Équipement.

À son initiative, le gouvernement se lance à grands pas dans la résorption du retard français en matière d'équipements autoroutiers : le pays passe de la construction de 50 km par an à celle de 500 km. La présence d'Albin Chalandon au ministère est marquée par une révision radicale de la politique du logement (Albin Chalandon parle de « libérer l'urbanisme »). Les investisseurs privés sont davantage invités à participer au financement des grandes opérations d'urbanisme (les ZAC se substituant aux ZUP) ou aux grands équipements publics. Le plan d'épargne-logement est dynamisé. Les plans ambitieux de constructions de grands ensembles qui ont marqué les années 1960 ne sont plus d'actualité et on promeut désormais l'habitat individuel : en 1969 est lancé un Concours International de la Maison Individuelle (dit Concours Chalandon) qui conduit à la construction de 70 000 pavillons individuels familièrement désignés par un néologisme - ce sont les chalandonnettes.

**Versement** 19770824[13]

**Ministère** : Équipement, logement
**Direction** : Cabinet

**Sommaire**
Cabinet Albin Chalandon, ministre de l'équipement et logement, 1969-1972
Dossiers de MM Fève et Morancay, conseillers techniques
**Art 1-3 (CAB 894-CAB 895) :** dossiers relatifs aux séismes, avalanches, plan anti-neige, incendie de forêts, 1970-1972

**Conditions d'accès :** La consultation des documents s'effectue conformément au code du Patrimoine, art. 213-1 à 3
**Nombre d'articles** : 3

12 Source Wikipedia

13 *Répertoire détaillé* *http://www.archives.developpement-durable.gouv.fr/repertoire-d-archives-detaille-cabinet-albin-a31679.html*

**Métrage linéaire** : 0.30 ml
**Lieu de conservation** : Archives nationales

## *1.2 Gouvernement Pierre Messmer II*

### *1.2.1 Robert Poujade, ministre de la protection de la nature et de l'environnement, 1971-1974*

Le 7 janvier 1971 Robert Poujade est nommé à la tête du tout premier ministère de l'Environnement. Ancien élève de l'École normale supérieure, engagé très jeune dans le mouvement gaulliste, Robert Poujade y occupe d'importantes fonctions à la fin des années 1960, en devenant notamment secrétaire général de l'Union pour la défense de la république (UDR).
Pour bien marquer la vocation interministérielle de cette nouvelle administration, le ministère de la Protection de la nature et de l'Environnement est créé comme « délégué auprès du Premier ministre ». Ce rattachement direct au Premier Ministre manifeste la volonté politique du président de la République, Georges Pompidou, de mettre en avant cette nouvelle politique de l'environnement, jusqu'alors partagée entre plusieurs administrations.
À l'occasion de la nomination d'un nouveau gouvernement le 5 avril 1973, Robert Poujade devient un ministre autonome ne dépendant plus du premier Ministre, tout en gardant les même compétences.
Celles-ci sont détaillées dans le décret n° 71-94 du 2 février 1971 relatif aux attributions du ministre délégué:
« Le ministre […] a pour mission d'assurer la protection des sites et paysages, d'améliorer l'environnement et le cadre de vie, de prévenir, réduire ou supprimer les pollutions et nuisances de toutes sortes, qu'elles résultent des particuliers ou qu'elles proviennent des équipements collectifs, des grands aménagements ou d'activité agricoles, commerciales ou industrielles. »
« Le ministre […] exerce les attributions précédemment dévolues:
au ministre du Développement industriel et scientifique, en ce qui concerne les établissements dangereux, insalubres ou incommodes ;
au ministère de l'Agriculture, en ce qui concerne la chasse, la pêche, les parcs nationaux et les parcs naturels régionaux ;
au ministre des Transports, en ce qui concerne la chasse maritime;
au ministre des Affaires culturelles, en ce qui concerne la protection des monuments et des sites à caractère naturel;
au ministre chargé du Plan et de l'Aménagement du territoire, en ce qui concerne la coordination interministérielle dans le domaine de l'eau. »
Robert Poujade est remplacé par Paul Dijoud nommé le 1er mars 1974 secrétaire d'État chargé de l'Environnement. Il témoigne de cette expérience ministérielle dans son ouvrage Le Ministère de l'impossible, publié chez Calmann-Lévy en 1975.[14]

14 *Sources https://www.siv.archives-nationales.culture.gouv.fr/siv/NP/FRAN_NP_050681*

**Versement** 20070209[15]

**Ministère** : Protection de la nature et environnement
**Direction** : Cabinet

**Sommaire**
Cabinet Robert Poujade, ministre délégué auprès du premier Ministre chargé de la protection de la nature et de l'environnement, 1971-1974
**Art 1-2** : Discours, réponses aux questions écrites et orales posées au Parlement, budget, Comité interministériel d'action pour la nature et l'environnement (CIANE)
1971-1974

**Conditions d'accès :** La consultation des documents s'effectue conformément au code du Patrimoine, art. 213-1 à 3
**Nombre d'articles** : 2
**Métrage linéaire** : 0.20 ml
**Lieu de conservation** : Archives nationales

### *1.3 Gouvernement Raymond Barre III*

#### *1.3.1 Michel d'Ornano, ministre de l'environnement et du cadre de vie, 1978-1981*

Après les élections législatives de mars 1978, Michel d'Ornano, député du Calvados, est nommé sous la présidence de Valéry Giscard d'Estaing à la tête du nouveau ministère de l'Environnement et du Cadre de vie. Cette administration innovatrice qui doit faire cohabiter les "aménageurs" et les "protecteurs" obtient de nouvelles compétences, précédemment attribuées au ministère de l'Équipement et de l'Aménagement du territoire. Les services des monuments historiques et de l'architecture, rattachés jusque-là au ministère de la Culture, rejoignent également cette nouvelle structure. Ayant pour vocation de réunir l'Équipement et l'Environnement au sein d'un seul ministère, ce cabinet prend fin le 13 mai 1981. Il faudra attendre 2007 pour voir à nouveau les services de l'Équipement fusionner avec ceux de l'Environnement au sein du ministère de l'Écologie, du Développement et de l'Aménagement durable.

Ambitionnant une conception moderne de gestion du territoire sous divers aspects (l'environnement, le cadre de vie, l'habitat), Michel d'Ornano s'applique à une reconfiguration des structures ministérielles. Il lance le projet de transformation des subdivisions territoriales en agences locales de l'équipement et de l'environnement (ALEE), dont le but est de faire descendre les préoccupations environnementales jusqu'aux structures territoriales du ministère et de généraliser la déconcentration de l'administration en matière d'urbanisme et de logement. Ce projet ne dépasse pas le stade expérimental, l'alternance politique et gouvernementale de mai 1981 mettant fin au gouvernement dont il était issu.[16]

15 *Répertoire détaillé* http://www.archives.developpement-durable.gouv.fr/repertoire-d-archives-detaille-cabinet-robert-a14618.html
16 *Sources* https://www.siv.archives-nationales.culture.gouv.fr/siv/NP/FRAN_NP_052056

**Versement** 19810290[17]

**Ministère** : Environnement et cadre de vie
**Direction** : Cabinet

**Sommaire**
Dossiers de M. Claude Poly, cabinet du secrétaire d'État à l'environnement
**Art 1-5** (CLP 1-CLP 5) :Déplacement du ministre en Camargue,
réunions départementales de l'environnement, concernant: le Cher, Dijon (Côte-d'Or), la Creuse, Évreux (Eure), le Gers, l'Indre, l'Isère, le Lot-et-Garonne, Angers (Maine-et-Loire), le Morbihan, la Nièvre, les Pyrénées-Atlantiques, le Tarn, Limoges (Haute-Vienne), la Vienne.

**Conditions d'accès**: La consultation des documents s'effectue conformément au code du Patrimoine, art. 213-1 à 3
**Nombre d'articles**: 5
**Métrage linéaire**: 1 ml
**Lieu de conservation** : Archives nationales

---

**Versement** 19810289[18]

**Ministère** : Environnement et cadre de vie
**Direction** : Cabinet

**Sommaire**
Dossiers de M. Jean-Philippe Meng
**Art 1 :** Interventions relatives à des problèmes de permis de construire notamment :
. opération d'aménagement touristique en Guadeloupe;
. aménagements en Alpes-Maritimes, Cap-d'Antibes;
. diverses implantations dans le Var : Ramatuelle, Cap-Bénat, Saint-Tropez ;
. implantations dans le Calvados : Villers-sur-Mer, Tourville-en-Auge.
1978-1981

**Conditions d'accès** : La consultation des documents s'effectue conformément au code du Patrimoine, art. 213-1 à 3
**Nombre d'articles :** 1
**Métrage linéaire** : 1 ml
**Lieu de conservation** : Archives nationales

17 *Répertoire détaillé http://www.archives.developpement-durable.gouv.fr/repertoire-d-archives-detaille-cabinet-d-ornano-a14638.html*
18 *Répertoire détaillé http://www.archives.developpement-durable.gouv.fr/repertoire-d-archives-detaille-cabinet-d-ornano-a14637.html*

**Versement** 19810287[19]

**Ministère** : Environnement et cadre de vie
**Direction** : Cabinet

**Sommaire**
Dossiers de M. Philippe Hirtzman, conseiller technique auprès du secrétaire d'État à l'environnement
**Art 1-23, 27-28 :** Lutte contre les pollutions, bruit :
. eau et assainissement,
. énergie nucléaire,
. déchets,
. pollution du Rhin,
. pollution industrielle,
. étude d'impact,
. pollution maritime,
. mine
1978-1981
**Art 24-26** : Affaires internationales sur l'environnement :
conseil de l'Europe, OCDE, CEE :
lutte contre les crues et inondations, pollution maritime
1978-1981
**Art 29-31** : Voyages officiels de Michel d'Ornano, ministre de l'environnement et du cadre de vie et François Delmas, secrétaire d'État à l'Environnement
1979-1981

**Conditions d'accès** : La consultation des documents s'effectue conformément au code du Patrimoine, art. 213-1 à 3
**Nombre d'articles** : 31
**Métrage linéaire** : 11 ml
**Lieu de conservation** : Archives nationales

---

**Versement** 19810285[20]

**Ministère** : Environnement et cadre de vie
**Direction** : Cabinet

**Sommaire**
**Art 1-25** : Dossiers de Mme Marie-Josée Fontespis et M. Edmond Daroles, chefs de cabinet respectivement :
. du secrétaire d'État a l'environnement (1978-1980) et du ministre des transports (1977-1978),

19 *Répertoire détaillé http://www.archives.developpement-durable.gouv.fr/repertoire-d-archives-detaille-cabinet-d-ornano-a14634.html*
20 *Répertoire détaillé http://www.archives.developpement-durable.gouv.fr/repertoire-d-archives-detaille-cabinet-d-ornano-a14633.html*

. du secrétaire d'État au logement (1978-1980) puis du secrétaire d'État à l'environnement (1980-1981)
décorations, voyages officiels du secrétaire d'État à l'environnement François Delmas concernant notamment l'Environnement.

**Conditions d'accès** : La consultation des documents s'effectue conformément au code du Patrimoine, art. 213-1 à 3
**Nombre d'articles** : 25
**Métrage linéaire** : 3 ml
**Lieu de conservation :** Archives nationales

---

**Versement** 19810288[21]

**Ministère** : Environnement et cadre de vie
**Direction :** Cabinet

**Sommaire**
Dossiers du chef de cabinet (Emmanuel Édou puis Pierre Viaux )
**Art 1-38, 44-47 :** Voyages du ministre, invitations du ministre, discours de Valéry Giscard-d'Estaing, président de la République, associations d'environnement
1977-1981
**Art 39-41**, **48-49** : Minutier
1977-1981
**Art 42-43** : Budget
1979
M
**Conditions d'accès** : La consultation des documents s'effectue conformément au code du Patrimoine, art. 213-1 à 3
**Nombre d'articles** : 49
**Métrage linéaire :** 5 ml
**Lieu de conservation** : Archives nationales

---

**Versement** 19810279[22]

**Ministère :** Environnement et cadre de vie
**Direction** : Cabinet

**Sommaire**
Dossiers de M. Pierre Lefort, conseiller technique (aménagement urbain)
**Art 1-4 :** Façades maritimes, paysages, sociétés d'économie mixte, banlieues

21 *Répertoire détaillé http://www.archives.developpement-durable.gouv.fr/repertoire-d-archives-detaille-cabinet-d-ornano-a14635.html*
22 *Répertoire détaillé http://www.archives.developpement-durable.gouv.fr/repertoire-d-archives-detaille-cabinet-d-ornano-a14630.html*

**Conditions d'accès** : La consultation des documents s'effectue conformément au code du Patrimoine, art. 213-1 à 3
**Nombre d'articles** : 4
**Métrage linéaire** : 1 ml
**Lieu de conservation** : Archives nationales

---

**Versement** 19810283[23]

**Ministère** : Environnement et cadre de vie
**Direction** : Cabinet
**Sous-direction** : Bureau du Cabinet

**Sommaire**
**Art 1-34** : Communiqués, discours de M. Michel d'Ornano, ministre de l'environnement et du cadre de vie, rencontres internationales, interviews concernant notamment les pollutions, les parcs naturels, la qualité de vie, la protection du littoral, les déchets, l'urbanisme en Ile-de-France, l'architecture, l'amélioration de l'habitat
1978-1979
NB : les Art 1 et 3 concernent des discours de M. d'Ornano comme ministre de la culture et de la communication

**Conditions d'accès** : La consultation des documents s'effectue conformément au code du Patrimoine, art. 213-1 à 3
**Nombre d'articles** : 3
**Métrage linéaire** : 1 ml
**Lieu de conservation** : Archives nationales

---

**Versement** 19810275[24]

**Ministère** : Environnement et cadre de vie
**Direction** : Cabinet

**Sommaire**
Dossiers de M. Jacques Lainé, conseiller technique
**Art 1-2** : dossiers relatifs au budget du ministère de l'environnement et du cadre de vie, 1978-1981

**Conditions d'accès** : La consultation des documents s'effectue conformément au code du Patrimoine, art. 213-1 à 3
**Nombre d'articles** : 2
**Métrage linéaire :** 1 ml
**Lieu de conservation :** Archives nationales

23 *Répertoire détaillé* http://www.archives.developpement-durable.gouv.fr/repertoire-d-archives-detaille-cabinet-d-ornano-a14631.html
24 *Répertoire détaillé* http://www.archives.developpement-durable.gouv.fr/repertoire-d-archives-detaille-cabinet-d-ornano-a14627.html

**Versement** 19810284[25]

**Ministère** : Environnement et cadre de vie
**Direction** : Cabinet

**Sommaire**
Dossiers de M. Louis Caudron, chargé de mission
**Art 1-2, 7** : Parcs nationaux :
. création du parc du Mercantour,
. projet du parc national de l'Ariège,
. parc de la Camargue,
. circulaire du 12 septembre 1978 sur les parcs nationaux,
1978-1981
**Art 3-5** : Visites officielles du secrétaire d'État à l'environnement en Savoie, en Gironde, à Menton
. décorations,
. congrès des chasseurs,
1979-1981
**Art 6-7** : Communications au conseil des ministres sur :
. la protection du littoral (15 novembre 1978)
. les déchets (29 avril 1981)

**Conditions d'accès** : La consultation des documents s'effectue conformément au code du Patrimoine, art. 213-1 à 3
**Nombre d'articles** : 7
**Métrage linéaire** : 2 ml
**Lieu de conservation** : Archives nationales

---

**Versement** 19810274[26]

**Ministère** : Environnement et cadre de vie
**Direction** : Cabinet

**Sommaire**
Dossiers de M. Christian Bouvier, conseiller technique (urbanisme)
**Art 1-16 :** Aménagement de la Défense, schéma d'aménagement du littoral corse, protection et mise en valeur des grands fleuves, La Villette et opérations d'urbanisme en Ile-de-France.

**Conditions d'accès** : La consultation des documents s'effectue conformément au code du Patrimoine, art. 213-1 à 3
**Nombre d'articles :** 16

25 *Répertoire détaillé http://www.archives.developpement-durable.gouv.fr/repertoire-d-archives-detaille-cabinet-d-ornano-a14628.html*
26 *Répertoire détaillé http://www.archives.developpement-durable.gouv.fr/repertoire-d-archives-detaille-cabinet-d-ornano-a14626.html*

**Métrage linéaire :** 1 ml
**Lieu de conservation** : Archives nationales

---

**Versement** 19810272[27]

**Ministère** : Environnement et cadre de vie
**Direction** : Cabinet

**Sommaire**
Dossiers de M. Dominique Léger, Directeur de cabinet
**Art 1-12,16, 21-22** : Assises internationales de l'environnement, comités et commissions du ministère, pollution, parcs nationaux, urbanisme
**Art 13-14 :** Logement
**Art 15 :** Fonds d'aménagement urbain et architecture
**Art 17-19** : Budget
**Art 19-20** : Organisation de la direction de la construction et réorganisation du ministère
1978-1981

**Conditions d'accès** : La consultation des documents s'effectue conformément au code du Patrimoine, art. 213-1 à 3
**Nombre d'articles** : 20
**Métrage linéaire** : 7 ml
**Lieu de conservation** : Archives nationales

---

**Versement** 19810217[28]

**Ministère** : Environnement et cadre de vie
**Direction** : Cabinet

**Sommaire**
**Art 1-14 :** Cabinet Michel d'Ornano : chrono du courrier départ
1978-1981

**Conditions d'accès** : La consultation des documents s'effectue conformément au code du Patrimoine, art. 213-1 à 3
**Nombre d'articles** : 14
**Métrage linéaire** : 1.40 ml
**Lieu de conservation** : Archives nationales

27 *Répertoire détaillé http://www.archives.developpement-durable.gouv.fr/repertoire-d-archives-detaille-cabinet-d-ornano-a14623.html*
28 *Répertoire détaillé http://www.archives.developpement-durable.gouv.fr/repertoire-d-archives-detaille-cabinet-d-ornano-a14622.html*

**Versement** 19810286[29]

**Ministère** : Environnement et cadre de vie
**Direction** : Cabinet

**Sommaire**
**Art 1-25 :** Dossiers de Mme Marie-Josée Fontespis et M. Edmond Daroles, chefs de cabinet respectivement :
. décorations,
. voyages officiels des secrétaires d'État MM. Marcel Cavaillé (logement) et François Delmas (environnement)
1977-1981

**Conditions d'accès** : La consultation des documents s'effectue conformément au code du Patrimoine, art. 213-1 à 3
**Nombre d'articles** : 25
**Métrage linéaire** : 6 ml
**Lieu de conservation** : Archives nationales

---

**Versement** 19790658[30]

**Ministère** : Environnement et cadre de vie
**Direction** : Cabinet
**Sous-direction** : Bureau du Cabinet

**Sommaire**
**Art 1-4** (CAB 1089-CAB 1092) : compte-rendus de comités restreints tenus à Matignon sur la politique de l'énergie, la stratégie de l'aménagement du territoire et la revalorisation des départements et territoires d'outre-mer (DOM-TOM), la lutte contre l'inflation et l'orientation nouvelle de l'aide au logement
1975-1978

**Conditions d'accès :** La consultation des documents s'effectue conformément au code du Patrimoine, art. 213-1 à 3
**Nombre d'articles** : 4
**Métrage linéaire :** 0.40 ml
**Lieu de conservation** : Archives nationales

29 *Répertoire détaillé http://www.archives.developpement-durable.gouv.fr/repertoire-d-archives-detaille-cabinet-d-ornano-a14621.html*
30 *Répertoire détaillé http://www.archives.developpement-durable.gouv.fr/repertoire-d-archives-detaille-cabinet-michel-d-a46100.html*

**Versement** 198102173[31]

**Ministère** : Environnement et cadre de vie
**Direction** : Cabinet

**Sommaire**
Dossiers d'Emmanuel Édou, directeur adjoint de cabinet
**Art 1-8, 12-17** : Lutte contre les pollutions et les nuisances, protection de la nature
**Art 9-11** : Affaires internationales, pollution du Rhin
1978-1981

**Conditions d'accès** : La consultation des documents s'effectue conformément au code du Patrimoine, art. 213-1 à 3
**Nombre d'articles** : 17
**Métrage linéaire** : 1 ml
**Lieu de conservation** : Archives nationales

### *1.3.2 Cabinet Pierre Méhaignerie, ministre de l'agriculture, 1977-1981*

Candidat dès 1968, aux élections législatives dans la circonscription de Vitré, l'ancienne circonscription de son père, Pierre Méhaignerie est battu dans le contexte de la vague gaulliste qui suit les événements de mai 1968. À nouveau candidat en 1973, il bat le sortant Union des démocrates pour la République (UDR). Il sera, à compter de cette date réélu député de la circonscription de Vitré en 1978, 1981, 1986, 1988, 1993, 1995, 1997, 2002 et 2007 et chaque fois au premier tour.

En janvier 1976, il entre dans le gouvernement de Jacques Chirac en même temps que Raymond Barre, dont il sera désormais un soutien fidèle. Il est secrétaire d'État puis ministre de l'Agriculture dans le gouvernement Barre II jusqu'à l'élection présidentielle de mai 1981.[32]

**Versement** 19870388[33]

**Ministère** : Agriculture
**Direction** : Cabinet

**Sommaire**
Correspondance et dossiers de Denis Badre, conseiller technique de M. Fouchier, secrétaire d'État auprès du ministre de l'agriculture, 1964-1980.
**Art 1** : Minutier, 1976-1977.
**Art 2** : Interventions, 1976-1978. Art 3-30 : Dossiers relatifs à l'aménagement.
**Art 3** : Budget, 1976-1980.
**Art 4-23.** Aménagement rural et équipement, 1970-1980. Environnement - pollution : Législation et relations avec le ministère de l'Environnement, 1970-1980 ; grands

31 *Répertoire détaillé http://www.archives.developpement-durable.gouv.fr/repertoire-d-archives-detaille-cabinet-d-ornano-a14625.html*
32 *Source Wikipedia*
33 Répertoire détaillé https://www.siv.archives-nationales.culture.gouv.fr/siv/IR/FRAN_IR_014291

aménagements régionaux, 1975-1979 ; montagne et zones défavorisées, 1970-1979 ; littoral : Protection et aménagement, 1974-1979 ; actions d'aménagement rural, 1974-1980 ; équipements collectifs et services publics ruraux, 1976-1978 ; hydraulique agricole, Police des eaux, 1964-1979 ; structures et modernisation des exploitations. Aménagement foncier, statut de l'exploitation, installation des jeunes agriculteurs, bâtiments agricoles, énergie et machinisme.
**Art 23-25** : Hydraulique agricole : Police des eaux, recherche et développement, relations avec le CEFIGRE (Centre International de formation pour la gestion des ressources en eau) et le FEOGA (Fonds européen d'orientation et de garantie agricole) ; dossiers d'affaires diverses, 1964-1979.
**Art 26-30** : Structures et modernisation des exploitations : Foncier, politique des structures, statut de l'exploitation, installation des jeunes agriculteurs bâtiments agricoles, énergie et machinisme, recherche et amélioration des cultures, 1974-1979.
**Art 31-36** : Forêt et chasse. Administration forestière, protection et aménagement de l'espace, économie et production, fiscalité, dossiers de massifs, chasse et réforme du permis, 1973-1980.
**Art 37** : Dossiers divers : Qualité, enseignement agricole, courses, voyages, 1976-1979.

**Conditions d'accès** : La consultation des documents s'effectue conformément au code du Patrimoine, art. 213-1 à 3
**Nombre d'articles** : 37
**Métrage linéaire** : 10 ml
**Lieu de conservation** : Archives nationales

### *1.3.3 Ministère de la santé*

**Versement** 19830056[34]

**Ministère** : Santé
**Direction générale**: Santé
**Sous-direction :** Veille sanitaire

**Sommaire**
**Art 1-5** : Conseil supérieur d'hygiène publique de France, section de l'hygiène industrielle (séances, comité consultatif des établissements classés, modification de la loi du 19, 12, 1917 sur les établissements dangereux et Conseil national du froid), 1947-1979

**Conditions d'accès :** La consultation des documents s'effectue conformément au code du Patrimoine, art. 213-1 à 3
**Nombre d'articles** : 5
**Métrage linéaire** : 2 ml
**Lieu de conservation** :Archives nationales

34 *Répertoire détaillé https://www.siv.archives-nationales.culture.gouv.fr/siv/IR/FRAN_IR_020516*

## *1.4 Gouvernement Pierre Mauroy II*

### 1.4.1 Premier ministre

**Versement** 19840111[35]

**Ministère** : Premier ministre
**Direction** : Délégation à l'aménagement du territoire et à l'action régionale (DATAR)
Mission interministérielle pour la protection et l'aménagement de l'espace méditerranéen

**Sommaire**
**Art 1-11** (86 AJ bis 00232-00242). Aménagement du territoire : Mission interministérielle pour la protection et l'aménagement de l'espace naturel méditerranéen. Activités : Dossiers, 1972-1983

**Conditions d'accès :** La consultation des documents s'effectue conformément au code du Patrimoine, art. 213-1 à 3
**Nombre d'articles** : 11
**Métrage linéaire** : 4 ml
**Lieu de conservation** : Archives nationales

### *1.4.2 Louis Le Pensec, ministre de la mer, 1981-1983*

Louis Le Pensec naît le 8 janvier 1937 à Mellac. Fils d'un manœuvre aux papeteries de Mauduit (Quimper), il est licencié en droit et diplômé en gestion de l'IGR-IAE de l'Université de Rennes 1. Il devient attaché de direction à la SNECMA (devenu Safran Aircraft Engines), puis chef de personnel de la SAVIEM en 1967.
Son implantation politique a démarré dans le Finistère, il est élu maire de Mellac en 1971, puis député du Finistère en 1973. En 1976, il est élu conseiller général du Finistère. En parallèle, le jeune député finistérien intègre l'appareil national du Parti socialiste. Il devient délégué national aux régions, puis délégué auprès du premier secrétaire du Parti socialiste, François Mitterrand, en 1976.
En mai 1981, il devient le premier ministre de la mer de plein exercice sous la présidence de François Mitterrand. Il quittera le gouvernement en 1983 alors que le premier ministre ne lui proposera qu'un poste de secrétaire d'État. Il deviendra alors secrétaire national du parti socialiste aux relations internationales.
Les différents dossiers abordés durant sa mandature portent sur des sujets variés : personnel des ports : dockers, officiers de port, navigation de plaisance, Comité et mission interministériels de la mer, IXème Plan, rôle et orientations du CNEXO (Centre national pour l'exploitation des océans) et de l'ISTPM (Institut scientifique et technique des pêches maritimes) :
. organisation administrative et législation : décentralisation , code du travail maritime
. pollution, aménagement et protection du littoral
. relations internationales, pavillons de complaisance, politique communautaire
. questions budgétaires : relations avec le Parlement.

35 *Répertoire détaillé https://www.siv.archives-nationales.culture.gouv.fr/siv/IR/FRAN_IR_021162*

Lui succédera, Guy Lengagne, en mars 1983, en tant que secrétaire d'État auprès du ministre des transports, chargé de la mer.
Louis le Pensec occupera sous la successivement deux autres postes de ministres. En 1988, il sera nommé ministre des départements et des territoires d'Outre mer et en 1997, il sera nommé ministre de l'agriculture sous le gouvernement de Lionel Jospin.

**Versement** 19850392[36]

**Ministère** : Secrétariat d'état à la Mer
**Direction** : Cabinet

**Sommaire**
**Art 1-21** (MAR 9508-MAR 9528) : dossiers divers traités par le ministre Le Pensec parmi lesquels
. personnel des ports : dockers, officiers de port ,
. réunions intersyndicales
. navigation de plaisance
. comité et mission interministériels de la mer
. IXème Plan
. rôle et orientations du CNEXO (Centre national pour l'exploitation des océans) et de l'ISTPM (Institut scientifique et technique des pêches maritimes)
. organisation administrative et législation : décentralisation , code du travail maritime
. pollution, aménagement et protection du littoral
. relations internationales, pavillons de complaisance, politique communautaire
. questions budgétaires : relations avec le Parlement
. visites du ministre dans les ports maritimes (par ordre alphabétique)
. études diverses
1981-1983

**Conditions d'accès :** La consultation des documents s'effectue conformément au code du Patrimoine, art. 213-1 à 3
**Nombre d'articles** : 21
**Métrage linéaire** : 2.10 ml
**Lieu de conservation** : Archives nationales

---

**Versement** 19920156[37]

**Ministère** : Mer
**Direction** : Cabinet

**Sommaire**
Cabinet Louis Le Pensec, ministre de la mer 1981-1983

36 *Répertoire détaillé http://www.archives.developpement-durable.gouv.fr/repertoire-d-archives-detaille-cabinet-louis-le-a46105.html*
37 *Répertoire détaillé http://www.archives.developpement-durable.gouv.fr/repertoire-d-archives-detaille-cabinet-le-pensec-a16154.html*

**Art 1-2** : rapport sur les naufrages et correspondance sur l'indemnisation (notamment l'Amoco-Cadiz) et le Betelgeuse. 1979-1983
**Art 3-13** : déplacements du ministre en Province, aux Antilles, à l'étranger. 1981-1983

**Conditions d'accès** : La consultation des documents s'effectue conformément au code du Patrimoine, art. 213-1 à 3
**Nombre d'articles** : 13
**Métrage linéaire** : 1 ml (4 dimabs)
**Lieu de conservation** : Archives nationales

## *1.5 Gouvernement Pierre Mauroy III*

### 1.5.1 Premier ministre

**Versement** 19890035[38]

**Ministère** : Premier ministre
**Direction** : Cabinet

**Sommaire**
Cabinets de Pierre Mauroy et de Laurent Fabius, Premiers ministres : dossiers de Marie-Ange Laumonier et de Michel Dresch, chargés de mission Femmes.
**Art. 1-2** (G 916-917) : création, organisation et fonctionnement du ministère des Droits de la Femme (1981-1984), environnement.
**Art. 2-9** (G 917-918) : politique de l'environnement, risques majeurs ; montagne, forêt, chasse, pêche ; pollution et nuisances ; protection de la nature (1981-1985), divers.
**Art. 9-10** (G 924-925) : transports, architecture, affaires diverses classées par région (1981-1984).

**Conditions d'accès** : La consultation des documents s'effectue conformément au code du Patrimoine, art. 213-1 à 3
**Nombre d'articles** : 10
**Métrage linéaire** : 3 ml (10 dimabs)
**Lieu de conservation** : Archives nationales

### 1.5.2 Laurent Fabius, ministre de l'industrie et de la recherche, 1983-1984

Né le 20 août 1946 à Paris, Laurent Fabius est un homme politique français, membre du Parti socialiste
Ancien élève de l'école normale supérieure, agrégé de lettres modernes, ancien élève de l'institut d'études politiques de Paris, M. Laurent Fabius devient auditeur au Conseil d'État en 1973, puis maître des requêtes en 1981 à sa sortie de l'École nationale d'administration (promotion François Rabelais).

38 *Répertoire détaillé https://www.siv.archives-nationales.culture.gouv.fr/siv/IR/FRAN_IR_021694*

Membre du Parti socialiste depuis 1974, Laurent Fabius devient porte-parole de François Mitterrand alors premier secrétaire du Parti socialiste.
Il est élu député de la 4e circonscription de Seine-Maritime en 1978. Il est réélu à ce poste huit fois de suite depuis sa première nomination.
En 1981, à la suite de la victoire de François Mitterrand à la présidence de la République, Laurent Fabius est nommé ministre délégué au Budget.
À partir de mars 1983, il est nommé ministre de l'industrie et de la recherche.
En avril de cette année, le président Mitterrand annonce la création d'un grand ministère de la modernisation - en associant au ministère de l'industrie et de la recherche les missions de modernisation industrielle et redéploiement industriel — qui « rassemble dans ses mains, sous l'autorité du Premier ministre, des pouvoirs exceptionnels qui lui permettront de mettre en œuvre le plan de restructuration sous tous ses aspects ». Le poste est d'autant plus important qu'à l'époque, les plus importantes entreprises industrielles étaient dans le giron de l'Etat. Deux anciens membres du cabinet de Fabius Louis Schweitzer et Serge Weinberg , font ensuite carrière dans le monde de l'entreprise.
À 37 ans, il devient Premier ministre en 1983 et c'est Édith Cresson qui lui succédera en tant que ministre du redéploiement industriel et du commerce extérieur.
Il devient président de l'Assemblée nationale en 1988. Parallèlement, il exerce de nombreux mandats locaux tels que maire de Grand-Quevilly de 1995 à 2000, président de l'agglomération de Rouen de 1989 à 1995. Il est nommé ministre des affaires étrangères en mai 2012.
Depuis le 8 mars 2016, il est Président du Conseil constitutionnel.

**Versement** 19890452[39]
**Ministère** : Industrie et recherche
**Direction** : Cabinet

**Sommaire**
Cabinets de Pierre Dreyfus, ministre de l'Industrie de 1981 à 1982, de Jean-Pierre Chevènement, ministre de la Recherche et de l'Industrie de 1982 à 1983 et de Laurent Fabius, ministre de l'Industrie et de la Recherche de 1983 à 1984. Dossiers d'Alain Bechtel, conseiller technique.
**Art 1-2** : Minutiers, organisation du ministère, politique de l'énergie, planification, démocratisation du secteur public, commerce extérieur, économies d'énergie, 1982-1985.
**Art 3** : Pétrole : Généralités, 1980-1984.
**Art 4** : Gaz : Gaz De France (GDF), tarifs, 1981-1984.
**Art 5-6** : Énergie nucléaire : Uranium, Commissariat à l'énergie atomique (CEA) et filiales, centrales nucléaires, sûreté nucléaire, gestion des déchets radioactifs, protection de l'environnement, 1979-1984.

**Conditions d'accès** : La consultation des documents s'effectue conformément au code du Patrimoine, art. 213-1 à 3
**Nombre d'articles** : 6
**Métrage linéaire** : 2 ml (6 dimabs)
**Lieu de conservation** : Archives nationales

39 *Répertoire détaillé https://www.siv.archives-nationales.culture.gouv.fr/siv/IR/FRAN_IR_022053*

### 1.5.3 Edmond Hervé, Jean Auroux, secrétaires d'État auprès du ministre de l'industrie et de la recherche, 1983-1984

**Edmond Hervé**
Edmond Hervé, né le 3 décembre 1942 à La Bouillie (Côtes-du-Nord, auj. Côtes-d'Armor), est un homme politique français membre du Parti socialiste, maire de Rennes de 1977 à 2008 et sénateur de 2008 à 2014 du département d'Ille-et-Vilaine.
Fils de paysans métayers, il est licencié en droit public à l'Université de Rennes et aussi titulaire d'un diplôme d'études supérieures en droit public et d'un autre en sciences politiques.
Il devient maire de Rennes en 1977. Deux ans plus tard, il abandonne son métier d'enseignant pour se consacrer exclusivement à son mandat.
Président du District de Rennes, devenu par la suite la communauté d'agglomération Rennes Métropole, il entame une politique urbaine intensive : mixité sociale, soutien à la culture, écologie, plateau piétonnier, développement des transports en commun (notamment avec le métro automatique de type VAL) et de la recherche liée aux nouvelles technologies (technopole Rennes Atalante).
Il occupera de nombreuses fonctions ministérielles sous le premier septennat de François Mitterand dont celle de :
- 22 mai – 22 juin 1981 : ministre de la santé du gouvernement Pierre Mauroy (1).
- 23 juin 1981 – 29 juin 1982 : ministre délégué auprès du ministre de l'industrie, chargé de l'énergie du gouvernement Pierre Mauroy (2).
- 29 juin 1982 – 22 mars 1983 : ministre délégué auprès du ministre d'État, ministre de la recherche et de l'industrie, chargé de l'énergie du gouvernement Pierre Mauroy (2).

C'est Jean Auroux qui lui succédera à ce poste ministériel.

**Versement** 19890451[40]

**Ministère** : Secrétariat d'État chargé de l'énergie
**Direction** : Cabinet

**Sommaire**
Cabinet de Jean Auroux, secrétaire d'État auprès du ministre de l'Industrie et de la Recherche de 1983 à 1984, chargé de l'énergie. Dossiers de Patrick Buffet, conseiller technique.
**Art 1-6** : Minutiers, présentation du secteur énergie, politique de l'énergie, planification, restructurations industrielles, financement, législation, relations internationales, 1982-1985.
**Art 7-10** : Énergie nucléaire : Politique générale, relations internationales, exportation de centrales nucléaires, Commissariat à l'énergie atomique (CEA), gestion des déchets radioactifs, 1981-1985.
**Art 11-14** : Pétrole. Approvisionnement, raffinage, distribution, prix, sociétés, relations internationales, 1980-1985.
**Art 14-17** : Charbon : Généralités, Charbonnages de France (CDF), problèmes sociaux, 1980-1985.

40 *Répertoire détaillé https://www.siv.archives-nationales.culture.gouv.fr/siv/IR/FRAN_IR_022052*

**Art 18-22** : Électricité : Électricité de France (EDF), Compagnie nationale du Rhône (CNR), tarifs, construction et fermeture de centrales thermiques, électricité hydraulique, 1980-1985.

**Conditions d'accès** : La consultation des documents s'effectue conformément au code du Patrimoine, art. 213-1 à 3
**Nombre d'articles** : 22
**Métrage linéaire** :7 ml (22 dimabs)
**Lieu de conservation** : Archives nationales

---

**Versement** 19890449[41]

**Ministère** : Secrétariat d'État chargé de l'énergie
**Direction** : Cabinet

**Sommaire**
Cabinet d'Edmond Hervé, ministre délégué auprès du ministre de la Recherche et de l'Industrie de 1981 à 1983, chargé de l'énergie. Dossiers de Gaston Rimareix, directeur de cabinet.
**Art 1-7** : Présentation du secteur énergie, politique de l'énergie, planification, décentralisation, voyages officiels en France, budget, politique extérieure, 1981-1982.
**Art 8-12** : Économies d'énergie et énergies nouvelles. Activités de l'Agence française pour la maîtrise de l'énergie (AFME), du Commissariat à l'énergie solaire (COMES), du Centre national pour l'exploitation des océans (CNEXO), 1981-1984.
**Art 12-15** : Charbon ; énergie nucléaire : Politique générale, Commissariat à l'énergie atomique (CEA), centrales nucléaires, relations internationales et exportations, 1979-1983.

**Conditions d'accès** : La consultation des documents s'effectue conformément au code du Patrimoine, art. 213-1 à 3
**Nombre d'articles** : 15
**Métrage linéaire** :3 ml (15 dimabs)
**Lieu de conservation** : Archives nationales

41 *Répertoire détaillé https://www.siv.archives-nationales.culture.gouv.fr/siv/IR/FRAN_IR_022050*

**Versement** 19890450[42]

**Ministère** : Secrétariat d'État chargé de l'énergie
**Direction** : Cabinet

**Sommaire**
Cabinet d'Edmond Hervé, ministre délégué auprès du ministre de la Recherche et de l'Industrie de 1981 à 1983, chargé de l'énergie. Dossiers de Gilles Bellec, conseiller technique.
**Art 1-2** : Minutiers, présentation du secteur énergie, politique de l'énergie, 1981-1983.
**Art 2-3** : Charbon : Politique générale, approvisionnement, consommation, problèmes sociaux, bassins houillers, relations internationales, 1981-1984.
**Art 4-5** : Gaz. Approvisionnement, Gaz de France (GDF), gaz de Lacq, 1981-1984.
**Art 6-8** : Énergie nucléaire : Sûreté nucléaire, centrales nucléaires (en activité, en construction, en démantèlement), Commissariat à l'énergie atomique (CEA), usine de retraitement des déchets nucléaires de la Hague, 1980-1984.
**Art 9-13** : Matières premières : Généralités ; opérateurs miniers : Bureau de recherches géologiques et minières (BRGM), Société le Nickel (SLN), Imetal, Entreprise Minière et Chimique (EMC), Pechiney Ugine Kuhlmann (PUK) ; filière ferromanganèse ; filière zinc, 1980-1984.
**Art 13** : Matériaux de construction : Restructuration du secteur, 1980-1984.

**Conditions d'accès** : La consultation des documents s'effectue conformément au code du Patrimoine, art. 213-1 à 3
**Nombre d'articles** : 13
**Métrage linéaire** :5 ml (13 dimabs)
**Lieu de conservation** : Archives nationales

---

**Versement** 19890451[43]

**Ministère** : Secrétariat d'État chargé de l'énergie
**Direction** : Cabinet

**Sommaire**
Cabinet de Jean Auroux, secrétaire d'État auprès du ministre de l'industrie et de la recherche de 1983 à 1984, chargé de l'énergie.
Dossiers de Patrick Buffet, conseiller technique.
**Art 1-6** : Minutiers, présentation du secteur énergie, politique de l'énergie, planification, restructurations industrielles, financement, législation, relations internationales, 1982-1985.
**Art 7-10** : Énergie nucléaire : Politique générale, relations internationales, exportation de centrales nucléaires, Commissariat à l'énergie atomique (CEA), gestion des déchets radioactifs, 1981-1985.

42 *Répertoire détaillé https://www.siv.archives-nationales.culture.gouv.fr/siv/IR/FRAN_IR_022051*
43 *Répertoire détaillé https://www.siv.archives-nationales.culture.gouv.fr/siv/IR/FRAN_IR_022052*

**Art 11-14** : Pétrole. Approvisionnement, raffinage, distribution, prix, sociétés, relations internationales, 1980-1985.
**Art 14-17** : Charbon : Généralités, Charbonnages de France (CDF), problèmes sociaux, 1980-1985.
**Art 18-22** : Électricité : Électricité de France (EDF), Compagnie nationale du Rhône (CNR), tarifs, construction et fermeture de centrales thermiques, électricité hydraulique, 1980-1985.

**Conditions d'accès** : La consultation des documents s'effectue conformément au code du Patrimoine, art. 213-1 à 3
**Nombre d'articles** : 2
**Métrage linéaire** :7 ml (22 dimabs)
**Lieu de conservation** : Archives nationales

### 1.5.4 Édith Cresson, ministre du redéploiement industriel et du commerce extérieur, 1981-1986

**Versement** 19860181[44]

**Ministère** :Redéploiement industriel, commerce extérieur
**Direction** : Cabinet

**Sommaire**
Dossiers d'Olivier Appert, directeur adjoint du cabinet d'Edith Cresson, ministre du Redéploiement Industriel et du Commerce Extérieur, 1981-1986.
**Art 1-2** : Généralités : Organisation du ministère, réunions du ministre, minutiers chronologiques des directeurs-adjoints du cabinet (Bernard Pêcheur, prédécesseur d'O. Appert auprès de Laurent Fabius et O. Appert) : Textes officiels, notes, minutiers, 1981-1986.
**Art 3-9** : Administration générale : Budget : Gestion des crédits de politique industrielle, préparation et exécution des budgets du ministère 1983-1986, budgets de la filière électronique et de l'**Agence française pour la maîtrise de l'énergie** ; gestion du personnel : (effectifs, primes, statuts), organisation et réunions du comité technique paritaire ministériel ; affaires générales : Implantations parisiennes du ministère, réorganisation de l'administration centrale et déconcentration, relations de l'administration avec les usagers, projet de loi sur la concurrence : Notes, bilans, budgets, procès-verbaux de séance, rapports, projet de loi, 1981-1986.
**Art 10-11** : Relations avec les autres ministères (à noter ministère des PTT et ministère de la recherche et de la technologie) et des organismes sous tutelle dont l'Institut national pour le développement de l'innovation (INDI), Institut national de la propriété industrielle (INPI), Agence nationale de valorisation de la recherche (ANVAR) : Notes, 1983-1986.
**Art 11-21**. Activités des principales directions du ministère, 1981-1986 - direction générale de l'industrie : Création d'entreprises, modernisation industrielle, taxes parafiscales de l'ingénierie, Fonds Industriel de Modernisation (FIM), plan productique, reconversion de la Lorraine, aides publiques, entreprises publiques, nationalisations, loi sur les transferts de

44 *Répertoire détaillé https://www.siv.archives-nationales.culture.gouv.fr/siv/IR/FRAN_IR_012873*

propriété entre secteur public et secteur privé (dite loi de respiration) - direction des industries chimiques textiles et diverses : Plan textile, accord multifibres, situation de l'industrie papetière - Direction des Industries Métallurgiques Mécaniques et Électriques : Construction navale, machine-outil, sidérurgie - direction des industries électroniques et de l'informatique : Filière électronique, plan informatique pour tous - direction générale de l'énergie et des matières premières : Matières premières et recherches géologiques, importations pétroliers, programme nucléaire, fiscalité de l'énergie, ressources minières de Nouvelle-Calédonie.
**Art 22-28** : Dossiers des entreprises industrielles en liaison avec le ministère : Dossiers d'entreprises, notes (classement par ordre alphabétique d'entreprises, tous secteurs industriels confondus), 1981-1986

**Conditions d'accès** : La consultation des documents s'effectue conformément au code du Patrimoine, art. 213-1 à 3
**Nombre d'articles** : 28
**Métrage linéaire** : 9 ml
**Lieu de conservatio**n : Archives nationales

### 1.5.4.1 Martin Malvy, secrétaire d'État auprès du ministre du redéploiement industriel et du commerce extérieur , chargé de l'énergie

Martin Malvy, né le 24 février 1936 dans le 16e arrondissement de Paris, est un journaliste, homme politique français et ancien ministre du gouvernement français.
Il est le petit-fils de Louis Malvy, ministre de l'intérieur durant la Première Guerre mondiale, et l'arrière-petit-fils de Charles de Verninac, sénateur.
Martin Malvy a exercé la profession de journaliste dans la presse locale entre 1960 et 1977, avant de se lancer dans l'arène politique sous les couleurs du Parti socialiste.
D'abord conseiller général et maire de Figeac, il est élu député en 1978 et le restera jusqu'en 1998, hormis les trois périodes où il fait partie des gouvernements Fabius puis Bérégovoy.
Sous la présidence de la République de François Mitterrand, il sera nommé sous le gouvernement de Laurent Fabius, secrétaire d'État auprès du ministre du redéploiement industriel et du commerce extérieur, chargé de l'énergie (24 juillet 1984-20 mars 1986). Lui succédera à ce poste Louis Mermaz.
Président socialiste de la région Midi-Pyrénées du 15 mars 1998 au 31 décembre 2015. En 2010, il obtient le plus haut score des élections régionales françaises. Il est du 1er au 4 janvier 2016, président par intérim du conseil régional de Languedoc-Roussillon-Midi-Pyrénées.
Martin Malvy a été aussi président du conseil régional de Midi-Pyrénées de 1998 à 2015.
En janvier 2012, il a été nommé à la commission de surveillance de la Caisse des dépôts et consignations.

**Versement** 19860480[45]

**Ministère** : Secrétaire d'État chargé de l'énergie
**Direction** : Cabinet

**Sommaire**
Cabinet Martin Malvy, secrétaire d'État auprès d'Édith Cresson ministre du redéploiement industriel et du commerce extérieur, chargé de l'énergie
Dossiers d'Alain Puzenat, conseiller technique chargé des affaires suivies par la direction des hydrocarbures et par l'agence française pour la maîtrise de l'énergie.
**Art 1-4** : Généralités sur l'énergie (à noter : Carburol ; conférence mondiale de l'énergie ; Affaires suivies par l'Agence française pour la maîtrise de l'énergie (AFME) ; préparation du rapport Hugon sur la politique énergétique française ; hydrocarbures (industrie pétrolière, raffinage) ; divers : Notes, documentation, rapports, 1981-1986
**Art 4** : Énergies nouvelles (force marémotrice, énergie éolienne, géothermie, pompes à chaleur : Correspondance, discours, rapports d'activité, 1981-1983

**Conditions d'accès** : La consultation des documents s'effectue conformément au code du Patrimoine, art. 213-1 à 3
**Nombre d'articles** : 4
**Métrage linéaire** : 1 ml
**Lieu de conservatio**n : Archives nationales

### 1.5.5 Huguette Bouchardeau, ministre de l'environnement, 1983-1984

Le 22 mars 1983 Huguette Bouchardeau est nommée secrétaire d'État auprès du Premier ministre chargée de l'Environnement et du Cadre de vie (3e gouvernement Pierre Mauroy). Elle succède ainsi à Michel Crépeau, ministre de l'Environnement depuis le 22 mai 1981. Elle devient ministre de l'Environnement (gouvernement Laurent Fabius) à l'occasion du remaniement ministériel du 17 juillet 1984.

Les attributions d'Huguette Bouchardeau sont précisées par :
• le décret n° 83-267 du 1er avril 1983 relatif aux attributions du Premier ministre en matière d'environnement ;
• le décret n° 83-297 du 13 avril 1983 relatif aux attributions du secrétaire d'État auprès du Premier ministre, chargé de l'Environnement et du Cadre de vie ;
• le décret n° 84-753 du 2 août 1984 relatif aux attributions du ministre de l'Environnement

À peine nommée secrétaire d'État H. Bouchardeau doit gérer l'affaire médiatique de la disparition de fûts de dioxine provenant de l'usine de Seveso (Italie) et stockés illégalement en France. La ministre s'en tire avec les honneurs, inaugurant le concept devenu fameux de «transparence».

Elle porte ensuite la loi du 12 juillet 1983, relative à la démocratisation des enquêtes publiques et à la protection de l'environnement, couramment appelée « loi Bouchardeau ».

45 *Répertoire détaillé https://www.siv.archives-nationales.culture.gouv.fr/siv/IR/FRAN_IR_013137*

Désormais, lors de projets de grande envergure, le public peut s'informer et émettre ses suggestions, voire des contre-propositions.

On lui doit également les lois littoral et montagne et les plans d'environnement urbain.

Huguette Bouchardeau est remplacée par Alain Carignon nommé le 20 mars 1986 ministre délégué à l'Environnement.[46]

**Versement** 19880070[47]

**Ministère** : Environnement
**Direction** : Cabinet

**Sommaire**
**Art 1-8** : Dossiers de Michel Mousel, conseiller auprès du ministre : dossiers par thèmes, rapports et notes de synthèse
1970-1986
**Art 9-78** : Dossiers de M. Michel Cotten, directeur de cabinet
1981-1986
**Art 79-97** : Chrono des activités du cabinet (programmes de travail) et du courrier
1983-1986
**Art 98-130** : Dossiers de M. Jean-Claude Roure, chargé de mission
1984-1986
**Art 131-146** : Chrono du courrier de M. Roure
1983-1986

**Conditions d'accès** : La consultation des documents s'effectue conformément au code du Patrimoine, art. 213-1 à 3
**Nombre d'articles** : 146
**Métrage linéaire** : 15 ml
**Lieu de conservatio**n : Archives nationales

---

**Versement** 19920277[48]

**Ministère** : Environnement
**Direction** : Cabinet

**Sommaire**
Cabinets Michel Crépeau et Huguette Bouchardeau, ministre de l'environnement
**Art 1-3** : Courrier reçu des sénateurs, 1981-1986
**Art 3-5** : Courrier départ, 1982-1986

46 *Sources https://www.siv.archives-nationales.culture.gouv.fr/siv/NP/FRAN_NP_050682*
47 *Répertoire détaillé http://www.archives.developpement-durable.gouv.fr/repertoire-d-archives-detaille-cabinet-bouchardeau-a14651.html*
48 *Répertoire détaillé http://www.archives.developpement-durable.gouv.fr/repertoire-d-archives-detaille-cabinets-crepeau-et-a14650.html*

**Conditions d'accès** : La consultation des documents s'effectue conformément au code du Patrimoine, art. 213-1 à 3
**Nombre d'articles** : 5
**Métrage linéaire** : 2 ml
**Lieu de conservation** : Archives nationales

---

**Versement** 19880071[49]

**Ministère** : Environnement
**Direction** : Cabinet

**Sommaire**
Cabinets Michel Crépeau et Huguette Bouchardeau, ministres de l'environnement
**Art 1-92** : Dossiers de Mme Geneviève Ancel, chef de cabinet, et des conseillers techniques
(1-8) : Dossiers de Mme Ancel, chef de cabinet,
(9-12) Dossiers de Mme Sabine Baietto, Conseiller technique
(13-22) Dossiers de M, Patrick Legrand, Conseiller technique
(23-43) Dossiers de M, JP Piéchaud, Conseiller technique
(44-61) Dossiers de M. Vincent Auzanneau, Conseiller Technique
(62-72) Dossiers de M. Philippe Vesseron, Conseiller Technique
(73-92) Dossiers de M. Pascal Dorival chargé des relations avec le Parlement et de la Communication
1972-1986
**Art 93-110** : Chrono du courrier
1983-1986

**Conditions d'accès** : La consultation des documents s'effectue conformément au code du Patrimoine, art. 213-1 à 3
**Nombre d'articles** : 110
**Métrage linéaire :** 11 ml
**Lieu de conservation** : Archives nationales

---

**Versement** 19880069[50]

**Ministère** : Environnement
**Direction** : Cabinet

**Sommaire**
**Art 1-11** : Réunions du conseil des ministres

49 *Répertoire détaillé http://www.archives.developpement-durable.gouv.fr/repertoire-d-archives-detaille-cabinets-crepeau-et-a14645.html*
50 *Répertoire détaillé http://www.archives.developpement-durable.gouv.fr/repertoire-d-archives-detaille-cabinet-bouchardeau-a14646.html*

1983-1986
**Art 12-16** : Déplacements en France et à l'étranger
1983-1986
**Art 47-51** : Livres de presse des ministres de l'environnement Michel Crépeau et Huguette Bouchardeau
1983-1986
**Art 52-80** : Courrier personnel du ministre, y compris agendas
1983-1986

**Conditions d'accès** : La consultation des documents s'effectue conformément au code du Patrimoine, art. 213-1 à 3
**Nombre d'articles** : 80
**Métrage linéaire** : 8 ml
**Lieu de conservation** : Archives nationales

## 1.6 Gouvernement Jacques Chirac

### 1.6.1 Premier ministre

**Versement** 19890278[51]

**Ministère** : Premier ministre
**Direction** : Cabinet

**Sommaire**
Cabinet de M. Jacques Chirac, Premier ministre.
Dossiers de M. Olivier Baujard, chargé de mission au cabinet du Premier ministre.
**Art 1-2** (G 1199-1200) : Postes et télécommunications -
**Art 1** (G 1199) : Environnement -
**Art 1** (G 1199) : Énergie nucléaire - Art 1 (G 1199) : Tourisme 1986-1988

**Conditions d'accès** : La consultation des documents s'effectue conformément au code du Patrimoine, art. 213-1 à 3
**Nombre d'articles** : 1
**Métrage linéaire** : 1 ml
**Lieu de conservation :** Archives nationales

---

**Versement** 19910246[52]

**Ministère** : Premier ministre
**Services rattachés** : Comité interministériel de la sécurité nucléaire (CISN)

51 *Répertoire détaillé https://www.siv.archives-nationales.culture.gouv.fr/siv/IR/FRAN_IR_007955*
52 *Répertoire détaillé https://www.siv.archives-nationales.culture.gouv.fr/siv/IR/FRAN_IR_008161*

**Sommaire**
**Art 1-2** (F 60 bis 10088-10089) : Textes de base et fonctionnement du CISN, 1974-1984.
**Art 3-4** (F 60 bis 10090-10091) : Informations générales sur la sécurité nucléaire, 1975-1982.
**Art 4-6** (F 60 bis 10091-10093) : Les installations nucléaires de base, 1973-1983.
**Art 7-17** (F 60 bis 10094-10103) : Organismes particuliers et énergie nucléaire : (1963) 1973-1987

**Conditions d'accès** : La consultation des documents s'effectue conformément au code du Patrimoine, art. 213-1 à 3
**Nombre d'articles** : 17
**Métrage linéaire** : 6 ml
**Lieu de conservation :** Archives nationales

---

**Versement** 19880389[53]

**Ministère** : Premier ministre
**Direction** : Délégation à l'aménagement du territoire et à l'action régionale (DATAR) - Délégation interministérielle à l'aménagement et à la compétitivité du territoire (DIACT)

**Sommaire**
**Art. 1-13, 33-34** (86 AJ bis 1329-1341, 1361-1362) : aménagement et construction de routes et autoroutes, investissements routiers nationaux, fonds spécial de grands travaux, dossiers par région (1979-1987).
**Art. 13-18** (86 AJ bis 1341-1346) : conversion industrielle : pôles de conversion, dossiers par région (1980-1986).
**Art. 19-20, 31** (86 AJ bis 1347-1348, 1359) : **eau**, activités des comités de bassin et agences financières de bassin Seine-Normandie, Grand-Sud-Ouest, Rhin-Meuse (1980-1986).
**Art. 21-27** (86 AJ bis 1349-1355) : transports, modes nouveaux de transports, projets de métro à Lyon et Marseille, schéma d'implantation de la SNCF (1968-1985).
**Art. 27** (86 AJ bis 1355) : aménagement du littoral **(**1976-1980).
**Art. 27** (86 AJ bis 1355) : constructions navales (1972-1982).
**Art. 27-31, 35** (86 AJ bis 1355-1359, 1363) : urbanisme, politique de l'urbanisme, schémas directeurs d'aménagement d'urbanisme et secteurs sauvegardés par ville, URBA 2000, villes nouvelles (1971-1986).
**Art. 34** (86 AJ bis 1362) : politique économique et sociale, planification (1985).

**Conditions d'accès** : La consultation des documents s'effectue conformément au code du Patrimoine, art. 213-1 à 3
**Nombre d'articles** : 34
**Métrage linéaire** : 10 ml
**Lieu de conservation :** Archives nationales

53 *Répertoire détaillé https://www.siv.archives-nationales.culture.gouv.fr/siv/IR/FRAN_IR_024073*

### 1.6.2 Alain Madelin, ministre de l'industrie, des postes et télécommunications, et du tourisme

Alain Madelin, né le 26 mars 1946 dans le 12e arrondissement de Paris, est un homme politique français. Il a été trois fois ministre entre 1986 et 1995 et s'est présenté sous l'étiquette Démocratie libérale à l'élection présidentielle de 2002, remportant 3,91 % des suffrages.
Fils de Gaétan Madelin, ouvrier spécialisé chez Renault avant de cumuler plusieurs emplois, et d'Aline Madelin, secrétaire dactylographe, il passe son enfance dans le quartier de Belleville, à Paris.
Après avoir quitté le collège en classe de quatrième, il suit de 1959 à 1963 un certificat d'aptitude professionnelle, puis un brevet professionnel d'ajusteur, tourneur et fraiseur au lycée Voltaire.
Il obtient une licence de droit, puis prête son serment d'avocat en 1971. Il travaille alors dans différents instituts et organismes patronaux, notamment avec Georges Albertini.
À l'automne 1968, il adhère à la Fédération nationale des républicains indépendants (FNRI) de Valéry Giscard d'Estaing. Pendant la campagne présidentielle de 1974, il est directeur de publication d'un journal antisocialiste, Spécial Banlieue, et intègre l'état-major de Valéry Giscard d'Estaing, qui remporte le scrutin. Lors de l'élection de 1981, il fait à nouveau partie de l'équipe de campagne de Giscard.
Très lié au collectif des nouveaux économistes, qui ambitionne de promouvoir en France l'école autrichienne d'économie et de faire redécouvrir les penseurs libéraux français, Alain Madelin est, dans les années 1980, l'un des promoteurs du libéralisme économique, qui gagne alors en influence au sein des partis français de droite.
Ministre de l'industrie, des postes et télécommunications et du tourisme (1986-1988)
Lorsque la droite gagne les élections législatives en 1986 et que débute la première cohabitation, Jacques Chirac le nomme ministre de l'industrie, des postes et télécommunications et du tourisme. Le scénario se répète lorsque la droite gagne les élections législatives en 1993 et qu'Édouard Balladur, premier ministre de la deuxième cohabitation, nomme Alain Madelin ministre des entreprises et du développement économique.
Son passage laisse deux traces notables : d'une part les contrats de retraite « Madelin », permettant aux non-salariés de se constituer une retraite par capitalisation ; d'autre part une simplification des démarches de création d'entreprise, avec la mise au point du statut d'entreprise unipersonnelle (EURL et EARL).
Lui succéderont sur ce ministère scindé en trois, Paul Quilés aux télécommunications, Roger Fauroux à l'industrie et François Doubin au tourisme.
Il lancera en octobre 1994, sa propre formation politique, Idées Action, qui réunit des décideurs économiques ainsi que des élus et des militants de droite. Le "madelinisme" se fédère alors autour de cette structure, qui diagnostique une panne de l'ascenseur social et préconise de rendre l'État plus compétitif en baissant les prélèvements obligatoires.
Idées Action, qui s'apparente plus à un club de réflexion qu'à un parti politique, revendique 7 000 adhérents à la fin des années 1990. Surnommé par son créateur la "maison des libéraux", le mouvement permet à Alain Madelin d'organiser ses réseaux et de mobiliser ses sympathisants.
En 2002, Alain Madelin se présente à l'élection présidentielle à laquelle il n'obtiendra que 3,91% des suffrages. En 2007, il se retire de la vie politique, se tournant alors vers les domaines de l'industrie et de la finance. En 2011, il cofonde Latour Capital, un fonds commun de placement à risque qui rachètera par la suite quatre filiales de Véolia.

Il préside également le Groupement d'intérêt public pour l'éducation numérique en Afrique.

**Versement** 19940154[54]

**Ministère** : Industrie, des postes et télécommunications, et du tourisme
**Direction** : Cabinet

**Sommaire**
Cabinet d'Alain Madelin, ministre de l'Industrie, des Postes et Télécommunications et du Tourisme de 1986 à 1988.
**Art 1-36** : Dossiers de Thierry Salmona, conseiller technique chargé de l'énergie et des matières premières : Fonctionnement et activités de la Direction générale de l'énergie et des matières premières du ministère **;** protection de l'environnement ; énergie nucléaire ; maîtrise de l'énergie, 1986-1988

**Conditions d'accès** : La consultation des documents s'effectue conformément au code du Patrimoine, art. 213-1 à 3
**Nombre d'articles** : 36
**Métrage linéaire** : 12 ml
**Lieu de conservation :** Archives nationales

### 1.6.3 Alain Carignon, ministre de l'environnement, 1986-1988

Alain Carignon est l'ancien maire Rassemblement pour la République (RPR) de Grenoble de 1983 à 1995.
Il fut ministre délégué à l'environnement du gouvernement Chirac II puis ministre de la Communication du Gouvernement Balladur de 1993 à sa démission l'année suivante.
En 1986, il remporte les législatives dans la circonscription de sa ville et est appelé par Jacques Chirac dans le premier gouvernement de cohabitation, au poste de ministre délégué à l'environnement. Le 11 mai 1986, peu après la catastrophe de Tchernobyl, il déclare au journal télévisé d'Antenne 2 :
« Les taux de radioactivité en France les plus élevés sont en dessous des seuils à partir desquels il y a danger, et largement en dessous : 5, 10 ou 100 fois en dessous. », reprenant les éléments communiqués au gouvernement par le service central de protection contre les rayonnements ionisants.
Selon un rapport de l'Institut de radioprotection et de sûreté nucléaire en 2016, les taux étaient en réalité seulement 4 fois inférieurs au seuil de précautions fixé par l'Organisation mondiale de la santé qui était de 2000 Bq par litre et 20 fois inférieurs au seuil de danger fixé a 10 000 Bq par litre (sauf cas particulier de la Corse).
À la suite de cette catastrophe, il propose, en collaboration avec le ministère de l'Intérieur, une loi au Parlement sur la prévention des risques majeurs. Celle-ci est adoptée à l'unanimité en 1987.

54 *Répertoire détaillé https://www.siv.archives-nationales.culture.gouv.fr/siv/IR/FRAN_IR_018397*

**Versement** 19890278

**Ministère** : Environnement
**Direction** : Cabinet

**Sommaire**
Dossiers de M. Bougeant conseiller technique et de M. Beufort, conseiller scientifique
**Art 1-11** : Dossiers de sites naturels protégés :
. Loyettes, Ile de Ré, Mont-Blanc, Golfe-Juan, vallée du Soussouéou, Sartène
régime de protection de la nature relatif aux ports, aux carrières et aux parcs de loisirs
1986-1988
**Art 12-14** : Dossiers de M. Beufort, conseiller scientifique sur la protection de la faune et des zones naturelles
1986-1988
**Art 15-23** : Minutiers et registres du courrier de M. Bougeant et du courrier relatif aux compétences de la Délégation à la qualité de la vie (DQV)

**Conditions d'accès** : La consultation des documents s'effectue conformément au code du Patrimoine, art. 213-1 à 3
**Nombre d'articles** : 23
**Métrage linéaire** : 2 ml
**Lieu de conservation :** Archives nationales

---

**Versement** 19890274[55]

**Ministère** : Environnement
**Direction** : Cabinet

**Sommaire**
Dossiers de M. Patrick Guilhaudin conseiller technique
**Art 1-11** : Projets de loi sur les risques majeurs
1987
**Art 12-28** : Dossiers thématiques
1984-1988
**Art 29-33** : Problèmes de pollution
1986-1987
**Art 34-36** : Incendies de forêts
1986-1987
**Art 37-39** : Institut de l'eau, barrages, droit de l'eau
1986-1987
**Art 40-47** : Protection des eaux
1986-1987
**Art 48-54** : Protection contre les risques naturels et industriels : PER (plans d'exposition aux risques), risques sismiques.
1985-1988

55 *Répertoire détaillé http://www.archives.developpement-durable.gouv.fr/repertoire-d-archives-detaille-cabinet-carignon-a14665.html*

**Art 55-57** : Documentation sur les organismes de l'énergie nucléaire
1985-1988
**Art 58-65** : Agences de bassin, forêt méditerranéenne, météorologie, déplacements du ministre, communiqués de presse, documentation, 1985-1988

**Conditions d'accès** : La consultation des documents s'effectue conformément au code du Patrimoine, art. 213-1 à 3
**Nombre d'articles** : 65
**Métrage linéaire** : 7 ml
**Lieu de conservation** : Archives nationales

---

**Versement** 19890269[56]

**Ministère** : Environnement
**Direction** : Cabinet

**Sommaire**
Dossiers de M. Marion (Rémy-Charles), attaché parlementaire
**Art 1-29** : Projets de lois et dossiers de séances de commissions parlementaires
1985 - 1988

**Conditions d'accès** : 30 ans
**Nombre d'articles** : 29
**Métrage linéaire** : 3 ml
**Lieu de conservation** : Archives nationales

---

**Versement** 19890273[57]

**Ministère** : Environnement
**Direction** : Cabinet

**Sommaire**
Dossiers de M. Henri Toutée, directeur de cabinet.
**Art 1-2** : Organisation du gouvernement et du ministère, comptes rendus de réunions et notes
**Art 3-11** : Protection de nature, de la faune et de la flore :
. documentation,
. interventions du ministre
1986-1988

56 *Répertoire détaillé http://www.archives.developpement-durable.gouv.fr/repertoire-d-archives-detaille-cabinet-carignon-a14661.html*
57 Répertoire détaillé http://www.archives.developpement-durable.gouv.fr/repertoire-d-archives-detaille-cabinet-carignon-a14655.html

**Conditions d'accès** : La consultation des documents s'effectue conformément au code du Patrimoine, art. 213-1 à 3
**Nombre d'articles** : 11
**Métrage linéaire** : 1 ml
**Lieu de conservation** : Archives nationales

---

**Versement** 19890275[58]

**Ministère** : Environnement
**Direction** : Cabinet

**Sommaire**
Dossiers de M. Jacques Caransac, chargé de mission.
**Art 1-4 :** Relations avec les entreprises, participation à des colloques
1986-1988
**Art 5-7 :** Préparation de l'année européenne de l'environnement
1987-1988
**Art 8-15** : déplacements, discours, chronos courrier
1986-1988

**Conditions d'accès** : La consultation des documents s'effectue conformément au code du Patrimoine, art. 213-1 à 3
**Nombre d'articles** : 7
**Métrage linéaire** : 2 ml
**Lieu de conservation** : Archives nationales

## *1.7 Gouvernement Michel Rocard*

### 1.7.1 Premier ministre

**Versement** 19930221[59]

**Ministère** : Premier ministre
**Direction** : Cabinet

**Sommaire**
Cabinet de Michel Rocard, Premier ministre dossiers de Grégoire Olivier, chargé de mission puis conseiller technique au cabinet du Premier ministre.
**Art 1-13.** Aménagement du territoire - industrie - environnement - énergie nucléaire, 1988-1991

58 Répertoire détaillé http://www.archives.developpement-durable.gouv.fr/repertoire-d-archives-detaille-cabinet-carignon-a14654.html
59 *Répertoire détaillé https://www.siv.archives-nationales.culture.gouv.fr/siv/IR/FRAN_IR_022427*

**Conditions d'accès** : La consultation des documents s'effectue conformément au code du Patrimoine, art. 213-1 à 3
**Nombre d'articles** : 13
**Métrage linéaire** : 4 ml
**Lieu de conservation** : Archives nationales

## 1.8 Gouvernement Édith Cresson

### 1.8.1 Brice Lalonde, ministre de l'environnement, 1988-1992

Le gouvernement Michel Rocard constitué en mai 1988 place à nouveau sous l'autorité du Premier ministre un secrétaire d'État, puis ministre délégué à l'Environnement (après une tutelle du ministre de l'Équipement en 1986-1988). C'est à Brice Lalonde, militant de l'association Les Amis de la Terre puis candidat écologiste à l'élection présidentielle de 1981, qu'est confiée cette fonction. L'intitulé de son secrétariat d'État à l'Environnement est modifié en 1989 pour devenir « secrétariat d'État à l'Environnement et aux risques technologiques et naturels majeurs ». Dans le gouvernement d'Édith Cresson, son ministère devient autonome et n'est plus placé sous la tutelle du Premier ministre.

L'action de Brice Lalonde est marquée notamment par l'obligation de l'équipement des voitures d'un pot catalytique pour les constructeurs automobiles, la reprise de leurs emballages par les entreprises et la création de l'ADEME (Agence française pour la maîtrise de l'énergie) par la fusion de plusieurs agences existantes. Son action internationale lui sert d'argument pour accroître le pouvoir de son ministère, dont il cherche à renforcer l'administration[60]

**Versement** 19930003[61]

**Ministère** : Environnement
**Direction** : Cabinet

**Sommaire**
Dossiers de M. Patrick Février, conseiller technique
**Art 1-5 :** Organisation du ministère de l'environnement :
plan national pour l'environnement, directions régionales de l'environnement (DIREN), personnel, droit de l'environnement, comités, colloques et organismes divers, 1988-1992
**Art 6** : Dossiers concernant surtout la pollution, 1988-1992

**Conditions d'accès** : La consultation des documents s'effectue conformément au code du Patrimoine, art. 213-1 à 3
**Nombre d'articles** : 6
**Métrage linéaire** : 1 ml
**Lieu de conservation** : Archives nationales

60 *Sources https://www.siv.archives-nationales.culture.gouv.fr/siv/NP/FRAN_NP_050684*
61 *Répertoire détaillé http://www.archives.developpement-durable.gouv.fr/repertoire-d-archives-detaille-cabinet-lalonde-a14670.html*

## 1.8.2 Jean-Pierre Soisson, ministre de l'agriculture et du développement durable, 1992-1993

Jean-Pierre Soisson, est né le 9 novembre 1934.
D'origine auxerroise, il a fait des études secondaires au lycée Jacques-Amyot d'Auxerre, aux côtés de Jean Vautrin et de Guy Roux. Doué en latin, il obtient un prix en thème au Concours général. Après des études de droit à Sciences Po, il intègre l' École nationale de l'administration (ENA), promotion Lazare Carnot (1961). À sa sortie de l'ENA, il est mobilisé pour la guerre d'Algérie
Il intègre ensuite la Cour des comptes, puis il devient conseiller d'Edgar Faure dans ses différents cabinets ministériels. Proche de Valéry Giscard d'Estaing, il entre au gouvernement en 1974 comme secrétaire d'État aux universités.
Jean-Pierre Soisson a connu une belle carrière au niveau national. Député de l'Yonne dès 1968, il est élu maire d'Auxerre en 1971, fonction qu'il occupera cinq mandats de suite.
Après la victoire à l'élection présidentielle de Valéry Giscard d'Estaing, dont il fut l'un des principaux « lieutenants », il entre en 1974 dans le premier gouvernement de Jacques Chirac au poste de secrétaire d'État aux universités, il enchaînera les fonctions par la suite, gouvernement Barre I, gouvernement Barre II, gouvernement Barre III
Approché par François Mitterrand, il hérite entre 1978 et 1993 de plusieurs ministères.
Il devient un « ministre d'ouverture » dans le gouvernement de Michel Rocard de 1988 à 1991 en acceptant le poste de ministre du travail. Il reste en place dans les gouvernements d'Édith Cresson (1991-1992) et de Pierre Bérégovoy (1992-1993).
En 1992, il fut nommé sous la présidence de François Mitterrand et dans le gouvernement Pierre Bérégovoy, ministre de l'agriculture et du développement rural (Octobre 1992-Mars 1993).
Député de la 1re circonscription de l'Yonne de 1968 à 2012, maire d'Auxerre de 1971 à 1998, il a abandonné son mandat de maire en 1998 lorsqu'il choisit de présider la région Bourgogne en 1998.
En 1992, il est élu au poste de président du Conseil régional de Bourgogne par le PS, les Verts et le Front national (FN), face à Dominique Perben, le candidat de la droite. Jean-Pierre Soisson démissionne de son poste en 1993. Il est réélu en 1998 grâce aux voix du RPR, des centristes, des chasseurs et d'une partie de celles du FN, bien que l'élection se fasse en deux fois. Il perd alors l'étiquette UDF à la suite de cette alliance avec le Front national, et s'apparente à Démocratie libérale. Aux régionales de 2004, dans un contexte favorable à la gauche, sa liste a été battue par celle de François Patriat (PS-PC-Verts).
Auteur de livres politiques, il a écrit avec Bernard Stasi et Olivier Stirn Le Piège, une critique du programme commun, La Victoire sur l'hiver et ses Mémoires d'ouverture. Il a publié des biographies de personnalités bourguignonnes : Charles Quint, Charles le Téméraire, Marguerite, princesse de Bourgogne et Philibert de Chalone (éditions Grasset) ; une biographie de Paul Bert (éditions de Bourgogne) ; ainsi qu'un Saint Germain d'Auxerre et une Sainte Geneviève (éditions du Rocher/DDB).
En janvier 2011, il annonce qu'il ne briguera pas de nouveau mandat à l'Assemblée nationale.

**Versement** 19930194[62]

**Ministère** : Agriculture et développement rural
**Direction** : Cabinet

**Sommaire**
Archives versées par E. Vidal, conseiller technique (industries agro-alimentaires, agro-industrie, qualité des produits) auprès de M. Soisson, ministre de l'agriculture et du développement rural ; 1989-1993.
**Art 1-2** : Qualité. Abattoirs, agriculture biologique, normalisation, labels et signes de qualité, appellations d'origine.
**Art 2-4** : réforme de la Politique agricole commune (PAC), alimentation animale, industries oléagineuses et protéagineuses, biocarburants, sucre, éco-emballage, budget, délai de paiement des entreprises, pâtes alimentaires, Organismes génétiquement modifiés (OGM), abattoirs de CREST, industries laitières, épidémie de listériose ; 1991-1992.
**Art 5** : Industries de la viande, industries céréalières, alimentation animale, relations avec les entreprises, industrie avicole, agriculture biologique, OGM, biocarburants ; 1990-1991.
**Art 6.** Agro-industrie, conservés, lait et produits laitiers, machinisme agricole, oléagineux, produits céréaliers, sucre, semences, tabac, viandes, abattoirs, comité Sully, coopération agricole ; 1989-1993.
**Art 7** : Distribution, restructuration, alimentation, entreprises en difficulté, environnement, FEOGA, fiscalité, industries agro-alimentaires, organisations interprofessionnelles, loi de finances 1992, normalisation ; 1990-1993.
**Art 8** : Pays de l'Est, politique industrielle, qualité des produits alimentaires,. Arts culinaires, coopération, certificats de conformité, recherche ; 1989-1993.
**Art 9** : Coopération agricole, modernisation des coopératives, OGM, déchets ; 1990-1992.
**Art 10-14 :** Industries agro-alimentaires (IAA) : Politique agricole commune (PAC), GATT, biocarburants, dossiers par société, emplois ; abattoirs ; 1992-1993.
**Art 14** : Questions à l'Assemblée nationale, conseil des ministres Européens de l'agriculture, réforme de la PAC, inventaire du patrimoine culinaire ; 1992-1993.
**Art 15** : Relations avec des Directions départementales de l'agriculture (DDA), biocarburants, notes au Directeur général de l'alimentation ; 1992-1993.
**Art 16** : Minutiers et cahiers d'enregistrement du courrier ; 1992-1993.

**Conditions d'accès** : La consultation des documents s'effectue conformément au code du Patrimoine, art. 213-1 à 3
**Nombre d'articles** : 16
**Métrage linéaire** : 26 ml
**Lieu de conservation** : Archives nationales

62 *Répertoire détaillé https://www.siv.archives-nationales.culture.gouv.fr/siv/IR/FRAN_IR_022401*

**Versement** 19940316[63]

**Ministère** : Agriculture
**Direction** : Cabinet

**Sommaire**
Archives de C. Van Effenterre et de ses prédécesseurs, conseillers techniques auprès des ministres de l'Agriculture, MM Nallet, Mermaz et Soisson: Correspondance, notes, comptes rendus de réunion, discours, cartes, tableaux, documentation, 1946-1993.
**Art 1-6 :** Politique internationale et communautaire, 1971-1992.
**Art 6-12** : **Environnement**, 1973-1993.
**Art 13-20** : **Eau**, 1980-1993.
**Art 21-26**. Aménagement du territoire, 1960-1993.
**Art 26-34** : Développement rural, 1982-1992.
**Art 34-44** : Exploitation, 1966-1993.
**Art 44-46** : Montagne et zones défavorisées, 1976-1993.
**Art 46 :** Tourisme rural, 1989-1992.
**Art 47 : Chasse, pêche, protection de la nature**, 1990-1991 ; **aquaculture**, 1989-1991.
**Art 47-60** : **Forêt**, 1946-1993.
**Art 60-61** : IX plan, 1992-1993.
**Art 61** : Budget 1993, 1990-1993.
**Art 62** : Commission télédétection (contrôle par satellite des surfaces cultivées dans le cadre de l'application de la politique agricole commune), 1985-1992 ; **biodiversité**, 1992 ; restauration des terrains en montagne, 1991-1992.
**Art 63-65** : Chronos, courrier, discours, 1981-1993.

**Conditions d'accès** : La consultation des documents s'effectue conformément au code du Patrimoine, art. 213-1 à 3
**Nombre d'articles** : 65
**Métrage linéaire** : 20 ml
**Lieu de conservation** : **Archives nationales**

63 *Répertoire détaillé https://www.siv.archives-nationales.culture.gouv.fr/siv/IR/FRAN_IR_015297*

## 1.9 Gouvernement Édouard Balladur

### 1.9.1 Premier ministre

**Versement** 19970316[64]

**Ministère** : Premier ministre
**Direction** : Cabinet

**Sommaire**
Cabinet d'Édouard Balladur, Premier ministre de 1993 à 1995 dossiers de Patrick Pouyanne, conseiller technique.
**Art 1-6 :** Environnement, 1993-1995

**Conditions d'accès** : La consultation des documents s'effectue conformément au code du Patrimoine, art. 213-1 à 3
**Nombre d'articles** : 6
**Métrage linéaire** : 1 ml
**Lieu de conservation** : Archives nationales

### 1.9.2 José Rossi, ministre de l'industrie, des postes et télécommunications et du commerce extérieur, 1993-1995

José Rossi, né le 18 juin 1944 à Ajaccio, est un homme politique français.
Agrégé de droit public, diplômé de Sciences Po Paris, ancien membre de cabinets ministériels, notamment ceux de Joseph Fontanet et de Simone Veil, il s'est engagé tôt dans la vie politique de la Corse. Il a occupé de nombreux mandats : maire, conseiller général, conseiller à l'Assemblée de Corse et député. Il a été également ministre de l'industrie, des postes et télécommunications et du commerce extérieur d'octobre 1994 à mai 1995, durant la seconde cohabitation dans le gouvernement d'Édouard Balladur.
Il fut successivement :
- Président du conseil général de la Corse-du-Sud de 1985 à 1998, il a contribué au développement économique du département et en particulier de la rive sud du golfe d'Ajaccio.
- Président de l'Assemblée de Corse de 1998 à 2004.
- Président de l'Agence de développement économique de la Corse (2004 - 2006)
José Rossi s'est toujours battu en faveur de la reconnaissance de la spécificité de la Corse au sein de la République. Il a été rapporteur du projet de loi relatif au statut de la Corse en 1991 (loi Joxe) et a été un des acteurs importants du "processus de Matignon" qui a débouché notamment sur un Plan d'équipement et d'investissement. José Rossi a toujours défendu la ligne de l'autonomie considérant que la Corse, si elle devait rester française, ne pouvait pas être gérée depuis Paris.
Proche de François Léotard, il partage l'idée du fédéralisme. Il a ainsi poussé à l'introduction d'un pouvoir réglementaire autonome, faculté qui n'a pas été utilisée par la collectivité territoriale de Corse.

64 *Répertoire détaillé https://www.siv.archives-nationales.culture.gouv.fr/siv/IR/FRAN_IR_009357*

Du fait des divisions à droite, il n'est pas en mesure de conserver son poste de président après les élections territoriales de 2004 et doit se contenter de la présidence de l'Office du développement économique.
En 2003, il soutient le oui pour le référendum sur la réforme institutionnelle en Corse.
Député de la Corse-du-Sud de 1988 à 2002. Il a été président du groupe Démocratie libérale à l'Assemblée nationale de 1998 à 2000. Ce groupe comprenait 43 députés dont Claude Goasguen, Pascal Clément, François d'Aubert, Dominique Bussereau, Nicolas Forissier, François Goulard, Alain Madelin, Nicole Ameline. Le secrétaire général du groupe était Philippe Crevel. Proche des centristes et d'Alain Madelin, José Rossi a toujours défendu les valeurs libérales et sociales. Il souhaitait ranimer les Indépendants, parti dont était membre Valéry Giscard d'Estaing, dans l'esprit des années 1960 et 70.
Il perd son siège de député en 2002, recueillant 42,93 % des suffrages exprimés contre le divers gauche Simon Renucci.
Il est candidat aux élections municipales de mars 2008, toujours contre Simon Renucci. La liste qu'il conduit recueille 8,68 % des suffrages exprimés au premier tour, après quoi José Rossi se rallie à la liste UMP de Paul Ruault sans demander à y être intégré.
José Rossi est candidat à l'Assemblée territoriale de Corse du 6 et 13 décembre 2015 et conduit la liste investie par les Républicains et l'UDI. Il a le soutien du député maire d'Ajaccio de l'époque, Laurent Marcangeli et du député de Haute-Corse, Sauveur Gandolfi-Scheit. Il défend l'idée que face aux grandes régions du Continent, la Corse doit être défendu et fortement représentée à Paris comme à Bruxelles. Sa liste après fusion avec celle de Camille de Rocca Serra arrive en troisième position au second tour. Il préside le Groupe du Rassemblement, le premier groupe d'opposition à l'Assemblée territoriale de Corse présidée par Jean-Guy Talamoni.
Par ailleurs, il préside un club de réflexion « Corse prospective » qui réunit des dirigeants économiques de Corse.

**Versement** 19960416[65]

**Ministère** : Industrie, postes et télécommunications et commerce extérieur
**Direction** : Cabinet

**Sommaire**
Cabinet de Gérard Longuet, ministre de l'industrie, des postes et télécommunications et du commerce extérieur de 1993 à 1994, cabinet de José Rossi, ministre de l'industrie, des postes et télécommunications et du commerce extérieur de 1994 à 1995
Dossiers d'Antoine Blanc, conseiller technique chargé du secteur de l'énergie et du charbon.
**Art 1-6** : Nucléaire.
**Art 6 (fin)-10** : Énergie.
**Art 10 (fin)-11 :** Aménagement du territoire.
**Art 12-13** : Minutiers chronologiques, 1993-199

**Conditions d'accès** : La consultation des documents s'effectue conformément au code du Patrimoine, art. 213-1 à 3
**Nombre d'articles** : 13

65 *Répertoire détaillé https://www.siv.archives-nationales.culture.gouv.fr/siv/IR/FRAN_IR_018795*

**Métrage linéaire** : 4 ml
**Lieu de conservation** : Archives nationales

### 1.9.3 Michel Barnier, ministre de l'environnement, 1993-1995

Chargé de mission au cabinet de Robert Poujade de 1973 à 1974, puis conseiller général de Savoie, Michel Barnier est élu député aux élections législatives de 1978. Promoteur de la protection de l'environnement dans son département, il publie en 1990 un rapport parlementaire qui liste des propositions pour l'environnement.

Il est nommé en mars 1993 ministre de l'Environnement du gouvernement d'Édouard Balladur. Le renforcement de la notion de développement durable s'accompagne d'un « développements compétences » de son ministère ne s'accroissent pas, malgré sa volonté de promouvoir le développement durable.

Il porte la loi Barnier du 2 février 1995 encadre les compétences de l'État et des collectivités locales en matière d'environnement et institue les premiers principes généraux du droit de l'environnement, comme le principe de précaution. Il crée aussi la Commission nationale du débat public pour les grands projets d'infrastructures. Les bases du développement durable sont posées.

Michel Barnier fait appel au président de la République pour faire avancer des causes internationales comme celle de l'effet de serre ; il fait ainsi ratifier des traités internationaux signés sous les gouvernements précédents.[66]

**Versement** 19960492[67]

**Ministère** : Environnement
**Direction** : Cabinet

**Sommaire**
Dossiers de M. Philippe Arnold, conseiller technique
**Art 1-8** : Pêche, chasse, protection des espèces :
correspondance, études, rapports
1985-1995
**Art 9-12** : Parcs nationaux : correspondance par parc
1982-1995
**Art 13-15** : Correspondance classée par région, 1991-1995
**Art 16-20** : Relations internationales et divers, notamment protection des espaces naturels, emplois verts, 1992-1995

66 Sources https://www.siv.archives-nationales.culture.gouv.fr/siv/NP/FRAN_NP_050685
67 *Répertoire détaillé http://www.archives.developpement-durable.gouv.fr/repertoire-d-archives-detaille-cabinet-michel-a14685.html*

**Conditions d'accès** : La consultation des documents s'effectue conformément au code du Patrimoine, art. 213-1 à 3
**Nombre d'articles** : 20
**Métrage linéaire** : 2 ml
**Lieu de conservation** : Archives nationales

---

**Versement** 20020315[68]

**Ministère** : Environnement
**Direction** : Cabinet

**Sommaire**
**Art 1-62** : Courrier des élus
(1-19) courrier sénateurs
classement par direction d'administration centrale
(20-28) courrier députés
classement nominatif (lettre B et T)
(29-60) courrier des élus locaux
classement par département
(61-63) courrier des élus concernant les opérations 100 lieux musicaux, service national et les nuisances liées aux aérodromes
**Art 64-88** : courrier des associations
classement par année et département
**Art 89-93** : Dossiers d'Odile Roussel, conseillère technique aux relations internationales
Conseil de l'union européenne, Conseil des communautés européennes, Conseil conjoint Énergie - Environnement : communiqués, propositions de directives
1993-1995

**Conditions d'accès** : La consultation des documents s'effectue conformément au code du Patrimoine, art. 213-1 à 3
**Nombre d'articles** : 93
**Métrage linéaire** : 9 ml
**Lieu de conservation** : Archives nationales

---

**Versement** 19960334[69]

**Ministère** : Environnement
**Direction** : Cabinet

**Sommaire**
Dossiers de M. Casal , conseiller technique
**Art 1-3** : Politique de l'environnement, relations internationales, 1992-1995

68 *Répertoire détaillé http://www.archives.developpement-durable.gouv.fr/repertoire-d-archives-detaille-cabinet-barnier-a14686.html*
69 *Répertoire détaillé http://www.archives.developpement-durable.gouv.fr/repertoire-d-archives-detaille-cabinet-michel-a14683.html*

**Art 4-27** : Eau : Comité de l'eau, agences de l'eau, organisations dans le domaine de l'eau, problèmes de distribution, eaux de baignade, aménagement des voies navigables (notamment la Loire), pêche et aquaculture, inondations, barrages, 1992-1995
**Art 28-37** : Agriculture et forêts, paysage, 1992-1995
**Art 38-61** : Dossiers classés par région et département, 1991-1995

**Conditions d'accès** : La consultation des documents s'effectue conformément au code du Patrimoine, art. 213-1 à 3
**Nombre d'articles** : 61
**Métrage linéaire** : 6 ml
**Lieu de conservation** : Archives nationales

---

**Versement** 19960129[70]

**Ministère** : Environnement
**Direction** : Cabinet

**Sommaire**
Dossiers de Michèle Pappalardo, directrice de cabinet
**Art 1-6** : Préparation de la loi no 95-101 du 2 février 1995 relative au renforcement de la protection de l'environnement, 1994-1995
**Art 7-6**7 : dossiers classes dans l'ordre alphabétique des thèmes, 1993-1995

**Conditions d'accès** : La consultation des documents s'effectue conformément au code du Patrimoine, art. 213-1 à 3
**Nombre d'articles** : 67
**Métrage linéaire** : 10 ml
**Lieu de conservation** : Archives nationales

---

**Versement** 19960130[71]

**Ministère** : Environnement
**Direction** : Cabinet

**Sommaire**
Dossiers de Guy Chauvin, conseiller technique
**Art 1-2 :** Préparation de textes, dossiers généraux, 1993-1995
**Art 3** : Contrats de plan État région, 1992-1994
**Art 4-19** : Dossiers de sites, dans l'ordre alphabétique des départements, 1982-1995

**Conditions d'accès** : La consultation des documents s'effectue conformément au code du Patrimoine, art. 213-1 à 3

70 *Répertoire détaillé http://www.archives.developpement-durable.gouv.fr/repertoire-d-archives-detaille-cabinet-michel-a14679.html*
71 *Répertoire détaillé http://www.archives.developpement-durable.gouv.fr/repertoire-d-archives-detaille-cabinet-michel-a14681.html*

**Nombre d'articles** : 19
**Métrage linéaire :** 2 ml
**Lieu de conservation** : Archives nationales

---

**Versement** 20070118[72]

**Ministère** : Environnement
**Direction** : Cabinet

**Sommaire**
Cabinet Michel Barnier, ministre de l'environnement de 1993 à 1995
**Art 1-3** : dossiers et communiqués de presse, 1993-1995

**Conditions d'accès :** La consultation des documents s'effectue conformément au code du Patrimoine, art. 213-1 à 3
**Nombre d'articles** : 3
**Métrage linéaire** : 1 ml
**Lieu de conservation** : Archives nationales

---

**Versement** 20040207[73]

**Ministère** : Environnement
**Direction** : Cabinet

**Sommaire**
Cabinet de Michel Barnier, ministre de l'environnement de 1993 à 1995
Dossiers de Nicolas Dupont-Aignan, conseiller technique chargé des relations avec le Parlement, de l'écologie urbaine et de l'emploi
**Art. 1-3** : Relations avec les ministres, parlementaires, préfets, élus locaux, associations et particuliers, 1993-1995
**Art. 4 :** Affaires européennes, 1994-1995
**Art. 5** : Politique de la ville et écologie urbaine, 1991-1995
**Art. 6-8** : Emplois verts, 1994-1995

**Conditions d'accès** : La consultation des documents s'effectue conformément au code du Patrimoine, art. 213-1 à 3
**Nombre d'articles** : 8
**Métrage linéaire** : 1 ml (2 dimabs)
**Lieu de conservation** : Archives nationales

72 Répertoire détaillé http://www.archives.developpement-durable.gouv.fr/repertoire-d-archives-detaille-cabinet-barnier-a14677.html
73 *Répertoire détaillé http://www.archives.developpement-durable.gouv.fr/repertoire-d-archives-detaille-cabinet-michel-a21638.html*

**Versement** 20040208[74]

**Ministère** : Environnement
**Direction** : Cabinet

**Sommaire**
Cabinet de Michel Barnier, ministre de l'environnement de 1993 à 1995
Dossiers de Bernard Lajouanie, chargé de mission pour les opérations " 1000 défis pour ma planète "
**Art. 1** : Minutier chronologique, 1993-1995
**Art. 2-14** : Opérations " 1000 défis pour ma planète ", 1993-1994
**Art. 2-13** : Opération, 1993-1994
**Art. 2-5** : Partenariats institutionnels, financiers, matériels et logistiques, 1993-1994
**Art. 6** : Budget, 1993-1994
**Art. 7-10** : Mise en œuvre, 1993-1994
**Art. 11** : Prix, 1994-1995
**Art. 12-13** : Communication, 1993-1994
**Art. 14** : Opération, 1994-1995

**Conditions d'accès** : La consultation des documents s'effectue conformément au code du Patrimoine, art. 213-1 à 3
**Nombre d'articles** : 14
**Métrage linéaire** : 1 ml (4 dimabs)
**Lieu de conservation :** Archives nationales

---

**Versement** 20060316[75]

**Ministère** : Environnement
**Direction :** Cabinet

**Sommaire**
Cabinet de Michel Barnier, ministre de l'environnement de 1993 à 1995
Dossiers de Jacques Bodart, conseiller technique
**Art 1** : définition de la politique générale envers les associations de protection de l'environnement. 1993-1995
**Art 2-3** : relations avec les associations, dossiers par association. 1993-1995

**Conditions d'accès** : La consultation des documents s'effectue conformément au code du Patrimoine, art. 213-1 à 3
**Nombre d'articles** : 3
**Métrage linéaire** : 1 ml (1 dimab)
**Lieu de conservatio**n : Archives nationales

74 *Répertoire détaillé http://www.archives.developpement-durable.gouv.fr/repertoire-d-archives-detaille-cabinet-michel-a21644.html*
75 *Répertoire détaillé http://www.archives.developpement-durable.gouv.fr/repertoire-d-archives-detaille-cabinet-michel-a21653.html*

**Versement** 20040202[76]

**Ministère** : Environnement
**Direction** : Cabinet

**Sommaire**
Cabinet de Michel Barnier, ministre de l'environnement de 1993 à 1995
Dossiers de Bernard Testu, chef de cabinet
**Art 1** : Minutiers, 1993-1995
**Art 3-9** : Déplacements du ministre en France et à l'étranger, 1993-1995
**Art 10** : Discours, interventions et allocutions du ministre et d'autres personnalités, 1993-1995
**Art 11-12** : Audiences et réunions de travail avec le ministre, 1993-1995
**Art 13-14** : Déjeuners, dîners, petits-déjeuners de travail du ministre, 1993-1995
**Art 15-18** : Organisation des manifestations du ministère, 1993-1995
**Art 19-21** : Regroupement du ministère avenue de Ségur-avenue de Suffren, 1987-1995
**Art 22-25** : Projet de loi relatif au renforcement de la protection de l'environnement, 1994-1995

**Conditions d'accès** : La consultation des documents s'effectue conformément au code du Patrimoine, art. 213-1 à 3
**Nombre d'articles :** 25
**Métrage linéaire** : 5 ml
**Lieu de conservation** : Archives nationales

---

**Versement** 20040203[77]

**Ministère** : Environnement
**Direction** : Cabinet

**Sommaire**
Cabinet de Michel Barnier, ministre de l'environnement de 1993 à 1995
Dossiers de Vincent Derkenne, chef de cabinet-adjoint et conseiller technique en charge des relations avec les parlementaires et les élus locaux
**Art 1-22** : Déplacements, visites et voyages du ministre, 1993-1995
**Art 23-24** : Organisation de manifestations du ministère, 1993-1995
**Art 25-50** : Relations avec les parlementaires, élus locaux et services déconcentrés, 1984-1995
**Art 25-26** : Organisation, 1993-1994
**Art 27** : Information des parlementaires, des élus locaux ou des préfets, 1993-1994
**Art 28-30** : Questions parlementaires, 1993-1995
**Art 31-37** : Travaux en coopération avec les parlementaires ou les élus locaux, 1987-1994

76 *Répertoire détaillé http://www.archives.developpement-durable.gouv.fr/repertoire-d-archives-detaille-cabinet-michel-a21630.html*
77 *Répertoire détaillé http://www.archives.developpement-durable.gouv.fr/repertoire-d-archives-detaille-cabinet-michel-a21631.htmla*

**Art 38-50** : Interventions du ministre dans les affaires locales, 1984-1995
**Art 38-41** : Minutiers chronologiques, 1993-1994
**Art 42-50** : Traitement des affaires locales, 1984-1995

**Conditions d'accès** : La consultation des documents s'effectue conformément au code du Patrimoine, art. 213-1 à 3
**Nombre d'articles** : 50
**Métrage linéaire** : 2 ml (36 dimabs)
**Lieu de conservation** : Archives nationales

---

**Versement** 20040204[78]

**Ministère** : Environnement
**Direction** : Cabinet

**Sommaire**
Cabinet de Michel Barnier, ministre de l'environnement de 1993 à 1995
Dossiers de Philippe Duclos, conseiller technique chargé des affaires internationales et de la coopération
Relations avec les pays étrangers, les départements et territoires d'outre-mer, 1977-1995
**Art 1** : Rencontres multilatérales, 1991-1995
**Art 2-9** : Relations bilatérales, 1977-1995
**Art 10-23** : Affaires de portée internationale, 1993-1995
**Art 24-35** : Relations européennes, 1989-1995
**Art 24-28** : Relations multilatérales et bilatérales, 1989-1995
**Art 29-35 :** Affaires relatives à l'Union européenne, 1990-1995

**Conditions d'accès** : La consultation des documents s'effectue conformément au code du Patrimoine, art. 213-1 à 3
**Nombre d'articles** : 50
**Métrage linéaire** : 2 ml (36 dimabs)
**Lieu de conservation** : Archives nationales

78 *Répertoire détaillé http://www.archives.developpement-durable.gouv.fr/repertoire-d-archives-detaille-cabinet-michel-a21632.html*

**Versement** 20040205[79]

**Ministère** : Environnement
**Direction** : Cabinet

**Sommaire**
Cabinet de Michel Barnier, ministre de l'environnement de 1993 à 1995
Dossiers de Brigitte Kuster, chef du service de presse
**Art. 1-3** : Revues de presse, 1993-1995
**Art. 4-5** : Rapports, 1994

**Conditions d'accès** : La consultation des documents s'effectue conformément au code du Patrimoine, art. 213-1 à 3
**Nombre d'articles** : 5
**Métrage linéaire** : 1 ml (2 dimabs)
**Lieu de conservation** : Archives nationales

---

**Versement** 20040206[80]

**Ministère** : Environnement
**Direction** : Cabinet

**Sommaire**
Cabinet de Michel Barnier, ministre de l'environnement de 1993 à 1995
Dossiers de Christian Mettelet, conseiller technique chargé de l'éducation, de la formation, de la recherche, de l'écologie urbaine, du bruit et de la santé
**Art. 1** : Minutier, 1993-1995

**Conditions d'accès** : La consultation des documents s'effectue conformément au code du Patrimoine, art. 213-1 à 3
**Nombre d'articles** : 1
**Métrage linéaire** : 1 ml (1 dimab)
**Lieu de conservation** : Archives nationales

79 *Répertoire détaillé http://www.archives.developpement-durable.gouv.fr/repertoire-d-archives-detaille-cabinet-michel-a21633.html*
80 *Répertoire détaillé http://www.archives.developpement-durable.gouv.fr/repertoire-d-archives-detaille-cabinet-michel-a21634.html*

**Versement** 20040322[81]

**Ministère** : Environnement
**Direction** : Cabinet

**Sommaire**
Cabinet de Michel Barnier, ministre de l'environnement de 1993 à 1995
Dossiers de Philippe Dumont, conseiller technique
**Art 1-9** : minutiers chronologiques, carnets de notes, politique générale du ministère. 1992-1995
**Art 10-58** : organisation et fonctionnement du ministère : organisation et fonctionnement des services (administration centrale, services déconcentrés et établissements publics), personnel. 1982-1995
**Art 59-74** : affaires financières et budgétaires : budget du ministère, financement de la protection de l'environnement, fiscalité. 1991-1995
**Art 75-90** : économie de l'environnement : politique de l'emploi, relations avec les entreprises et les acteurs de l'environnement. 1992-1995
**Art 91-119** : politique de l'air : lutte contre le trou de la couche d'ozone, lutte contre l'effet de serre et le changement climatique, qualité de l'air et pollution atmosphérique. 1990-1995
**Art 120-134** : transports : réflexion et actions de recherche, transports routiers, transports terrestres, transports propres. 1989-1995
**Art 135-163** : énergie : débat national énergie et environnement, lignes électriques, énergies renouvelables, maîtrise de l'énergie. 1982-1995
**Art 164-173** : divers : espace, heure d'été, prévention des risques, politique de la ville. 1916, 1986-1995

**Conditions d'accès** : La consultation des documents s'effectue conformément au code du Patrimoine, art. 213-1 à 3
**Nombre d'articles** : 173
**Métrage linéaire** : 17 ml (50 dimabs)
**Lieu de conservation** : Archives nationales

---

**Versement** 20060315[82]

**Ministère** : Environnement
**Direction** : Cabinet

Sommaire
Cabinet de Michel Barnier, ministre de l'environnement de 1993 à 1995
Dossiers de Christophe Sanson, conseiller technique

81 *Répertoire détaillé http://www.archives.developpement-durable.gouv.fr/repertoire-d-archives-detaille-cabinet-michel-a21645.html*
82 Répertoire détaillé http://www.archives.developpement-durable.gouv.fr/repertoire-d-archives-detaille-cabinet-michel-a21648.html

**Art 1-7 :** minutiers chronologiques, fonctionnement et politique générale du cabinet. 1993-1995
**Art 8-14** : préparation des textes législatifs et réglementaires (textes aboutis et non aboutis). 1991-1995
**Art 15-1**6 : avis juridiques en matière de contentieux et d'application de la législation et de la réglementation. 1993-1995
**Art. 17-19** : organismes de réflexion, dossiers de réflexion, documentation. 1993-1995

**Conditions d'accès** : La consultation des documents s'effectue conformément au code du Patrimoine, art. 213-1 à 3
**Nombre d'articles** : 19
**Métrage linéaire** : 2 ml (6 dimabs)
**Lieu de conservation** : Archives nationales

---

**Versement** 20060628[83]

**Ministère** : Environnement
**Direction** : Cabinet

**Sommaire**
Cabinet de Michel Barnier, ministre de l'environnement de 1993 à 1995. Dossiers d'Alexis Galley, conseiller technique.
**Art 1-38** : Déchets (gestion, importations et exportations, traitement, stockage, emballages et amélioration de la qualité écologique des produits), 1989-1995.
**Art 39-53** : Risques majeurs (risques naturels, technologiques et industriels), 1993-1995.
**Art 54-61** : Industrie (installations classées, technologies propres), 1992-1995.
**Art 62-69** : Pollutions (législation européenne, sites et sols pollues, pollutions maritimes), 1993-1995.
**Art 70-92** : Énergie nucléaire (radioprotection, sûreté nucléaire, déchets radioactifs, centrales nucléaires, nucléaire en Europe de l'Est dont Tchernobyl), 1986, 1991-1995.
**Art 93** : Politique de l'eau, 1992-1995.
**Art 94-95** : Relations avec divers organismes, 1992-1994.
**Art 96** : Colloques, 1933-1995.

**Métrage linéaire** : 10 ml
**Conditions d'accès :** La consultation des documents s'effectue conformément au code du Patrimoine, art. 213-1 à 3
**Lieu de conservation** : Archives nationales

83 *Répertoire détaillé http://www.archives.developpement-durable.gouv.fr/repertoire-d-archives-detaille-cabinet-michel-a48229.html*

## *1.10 Gouvernement Alain Juppé II*

### 1.10.1 Premier ministre

**Versement** 20000525[84]

**Ministère** : Premier ministre
**Direction** : Cabinet

**Sommaire**
Cabinet d'Alain Juppé, Premier ministre de 1995 à 1997 dossiers de François Soulmagnon, conseiller pour l'industrie, l'équipement et la technologie.
**Art 1-2.** Aménagement du territoire, 1995-1997.
**Art 2 (suite)-4** : Transports, 1995-1997.
**Art 4 (suite)-5** : Équipement, 1995-1997.
**Art 5 (suite)-6 : Environnement**, 1995-1997.
**Art 7-8 :** Recherche, 1995-1997 ce versement complète le versement 20000526

**Conditions d'accès :** La consultation des documents s'effectue conformément au code du Patrimoine, art. 213-1 à 3.
**Nombre d'articles** : 8
**Métrage linéaire** : 1 ml
**Lieu de conservatio**n : Archives nationales

---

**Versement** 20000526[85]

**Ministère** : Premier ministre
**Direction** : Cabinet

**Sommaire**
Cabinet d'Alain Juppé, Premier ministre de 1995 à 1997 dossiers de François Soulmagnon, conseiller pour l'industrie, l'équipement et la technologie.
**Art 1** : Poste et télécommunications, 1995-1997.
**Art 2-4** : Télécommunications, 1995-1997.
**Art 5-8** : **Energie**, 1995-1997.
**Art 8 (suite)-9** : Industrie (généralités), 1995-1997.
**Art 9 (suite)-19** : Industrie (dossiers par secteur ou par affaire), 1995-1997 ce versement complète le versement 20000525

**Conditions d'accès :** La consultation des documents s'effectue conformément au code du Patrimoine, art. 213-1 à 3.
**Nombre d'articles** : 8

84 *Répertoire détaillé https://www.siv.archives-nationales.culture.gouv.fr/siv/IR/FRAN_IR_023345*
85 *Répertoire détaillé https://www.siv.archives-nationales.culture.gouv.fr/siv/IR/FRAN_IR_023346*

**Métrage linéaire** : 1 ml
**Lieu de conservatio**n : Archives nationales

### 1.10.2 Franck Borotra, ministre de l'industrie, de la poste et des télécommunications, 1995-1997

Franck Borotra , né le 30 août 1937 à Nantes (Loire-Atlantique), est un homme politique français.
Ingénieur de formation, diplômé de l'Institut français du pétrole, a notamment été député (Rassemblement pour la République - RPR) des Yvelines, de 1986 à 2002
Il succédera à François Fillon en tant que ministre de l'industrie, de la poste et des télécommunications (novembre 1995- juin 1997) dans le gouvernement d'Alain Juppé (Juppé II).
Aucun ministre ne lui succédera, ce poste ayant été supprimé.
Il sera président du conseil général des Yvelines de 1994 jusqu'en Juin 2005, date de sa démission après 12 ans passés à la tête du département.

**Versement** 19980053[86]

**Ministère** : Industrie, de la poste et des télécommunications
**Direction** : Cabinet

**Sommaire**
Cabinet de Franck Borotra, ministre de l'Industrie, de la poste et des télécommunications de 1995 à 1997
Dossiers de Luc Benoit-Cattin, conseiller technique chargé de l'énergie.
**Art 1-16** : Électricité de France (EDF) ; organisation, marché intérieur de l'électricité, lignes électriques, Compagnie nationale du Rhône, autres dossiers, 1995-1997.
**Art 17-22** : Gaz de France (GDF) ; contrat de plan, distribution gazière, marché intérieur du gaz, 1995-1997.
**Art 23-26** : Hydrocarbures : Institut français du pétrole (IFP), fiscalité du gazole, raffineries, 1995-1997.
**Art 27-53** : Nucléaire, sûreté nucléaire, déchets radioactifs, Compagnie générale des matières nucléaires (COGEMA), centre de stockage de la manche, laboratoires souterrains, Superphénix, Framatome, Commissariat à l'énergie atomique (CEA) et CEA-Industrie, 1995-1997.
**Art 54-77** : Sous-sol, Bureau de recherches géologiques et minières (BGRM), Société de gestion du patrimoine immobilier des houillères de bassin du Nord-Pas-de-Calais (SOGINORPA), Entreprise minière et chimique (EMC), Charbonnages de France (CDF), Association d'importation charbonnière (ATIC), Société d'exploitation de la pyrométallurgie de Salsigne (SEPS), nickel, 1995-1997.
**Art 78-82** : Environnement, projet de loi sur l'air et sur l'utilisation rationnelle de l'énergie, effet de serre, déchets industriels, 1995-1997.
**Art 83**. Affaires générales, participations industrielles de l'Etat, 1996.
**Art 84-87** : Minutiers

86 Répertoire détaillé https://www.siv.archives-nationales.culture.gouv.fr/siv/IR/FRAN_IR_023345

**Conditions d'accès :** La consultation des documents s'effectue conformément au code du Patrimoine, art. 213-1 à 3.
**Nombre d'articles** : 87
**Métrage linéaire** : 29 ml
**Lieu de conservatio**n : Archives nationales

### 1.10.3 Corinne Lepage, ministre de l'environnement, 1996-1997

Avocate engagée sur les questions d'écologie notamment à l'occasion du naufrage du pétrolier Amoco-Cadiz en 1978, Corinne Lepage est élue en 1989 maire adjointe chargée de l'environnement et de l'urbanisme à Cabourg. Elle est candidate en 1993 aux élections législatives sous la bannière Génération écologie qu'elle a cofondé en 1989 avec Brice Lalonde, Jean-Louis Borloo et Jean-Michel Belorgey. En 1995, elle accepte de prendre en charge le ministère de l'Environnement dans le gouvernement d'Alain Juppé.

Le décret d'attribution qui précise les compétences du ministre de l'Environnement en 1995 donne à Corinne Lepage la protection des sites et l'affichage, ainsi que, pour la première fois, un droit de regard sur l'énergie et particulièrement l'énergie renouvelable. Elle n'obtient pas pour autant la co-tutelle de la sûreté nucléaire et elle perd, par rapport à Ségolène Royal, la mention explicite de la co-signature sur les décrets des grandes infrastructures. Son ministère reste donc à un rang modeste dans l'ordre gouvernemental.

Corinne Lepage promeut la notion de développement durable pour défendre l'environnement sans s'opposer aux préoccupations de croissance économique. En 1996, le Conseil des ministres adopte son projet concernant la pollution de l'air qui rend obligatoire la surveillance de la qualité de l'air. Ce projet aboutit à l'adoption par le Parlement de la loi LAURE (loi sur l'air et l'utilisation rationnelle de l'énergie) du 30 décembre 1996, également appelée « loi Lepage ». Cette loi instaure notamment des limitations de vitesse dans les métropoles françaises en cas de pic de pollution à l'ozone.

En 1996, Corinne Lepage obtient la création du Comité de la prévention et de la précaution qui donne des avis sur les questions de santé et de sécurité publique.[87]

**Versement** 20050522[88]

**Ministère** : Environnement
**Direction** : Cabinet

**Sommaire**
Cabinet Michel Barnier, ministre de l'environnement de 1993 à 1995
Dossiers de Jacqueline Denis-Lempereur, conseillère technique chargée de la santé
Cabinet Corinne Lepage, ministre de l'environnement de 1996 à 1997

87 *Sources https://www.siv.archives-nationales.culture.gouv.fr/siv/NP/FRAN_NP_050686*
88 *Répertoire détaillé http://www.archives.developpement-durable.gouv.fr/repertoire-d-archives-detaille-cabinets-michel-a14690.html*

Dossiers de Jacqueline Denis-Lempereur, conseillère technique chargée de la santé, du bruit et de l'écologie urbaine.
**Art 1** : Santé, bruit : rapports, statistiques, protocoles, 1992-1996
**Art 2** : Pollution atmosphérique urbaine, développement durable: rapports, études, orientations, propositions d'action, 1993-1996

**Conditions d'accès :** La consultation des documents s'effectue conformément au code du Patrimoine, art. 213-1 à 3.
**Nombre d'articles** : 2
**Métrage linéaire** : 0.20 ml
**Lieu de conservatio**n : Archives nationales

---

**Versement** 19980570[89]

**Ministère** : Environnement
**Direction** : Cabinet

**Sommaire**
Cabinet Corinne Lepage, ministre de l'environnement de 1996 à 1997
**Art 1-24** : Dossiers de M. Renaud Abord-de-Chatillon, chargé de mission vice-président de la Commission du développement durable (CDD), Énergie nucléaire
**Art 25-60** : Dossiers de M. Olivier Herz, conseiller technique : prévention de la pollution et des risques Loi sur l'air
1995-1997

**Conditions d'accès** : La consultation des documents s'effectue conformément au code du Patrimoine, art. 213-1 à 3
**Nombre d'articles** : 60
**Métrage linéaire** : 6 ml
**Lieu de conservation** : Archives nationales

## 1.11 Gouvernement Lionel Jospin

### 1.11.1 Premier ministre

**Versement** 20070202[90]

**Ministère** : Premier ministre
**Direction** : Cabinet de Lionel Jospin

**Sommaire**
Dossiers de Laurence Tubiana, conseillère pour l'environnement au cabinet de Lionel Jospin de juin 2001 à mai 2002.

89 *Répertoire détaillé http://www.archives.developpement-durable.gouv.fr/repertoire-d-archives-detaille-cabinet-corinne-a14691.html*
90 *Répertoire détaillé https://www.siv.archives-nationales.culture.gouv.fr/siv/IR/FRAN_IR_026865*

**Art 1** : minutiers chronologiques, juin 2001-avril 2002
**Art 1-2** : Politique générale, fiscalité, Union européenne et international, relations avec les associations, juin 2001-avril 2002
**Art 2-5** : Pollutions, industrie, déchets, énergie nucléaire, transports, juin 2001-avril 2002
**Art 5** : Organismes génétiquement modifiés (OGM), mars 2001-mars 2002
**Art 6** : Protection de l'environnement, catastrophes naturelles, janvier 2000-mars 2002
**Art 6** : Aménagement du territoire, octobre 2000-mars 2002
**Art 6** : Chasse et pêche, mars 2001-avril 2002

**Conditions d'accès :** La consultation des documents s'effectue conformément au code du Patrimoine, art. 213-1 à 3
**Nombre d'articles** : 6
**Métrage linéaire** : 2 ml
**Lieu de conservation** : Archives nationales

---

**Versement** 20070203[91]

**Ministère** : Premier ministre
**Direction** : Cabinet de Lionel Jospin

**Sommaire**
Dossiers de Bettina Laville, conseillère pour l'aménagement du territoire et l'environnement au cabinet de Lionel Jospin de juin 1997 à juin 2001
**Art 1** : minutiers chronologiques, cahier d'enregistrement juin 1997- avril 2002
**Art 1-4**: Politique générale, fiscalité, législation et codification, relations avec les associations, avril 1997-décembre 2001
**Art 4-6** : Union européenne et international, février 1997-décembre 2001
**Art 7-11** : Protection de l'environnement : effet de serre, eau, forêts, sécurité sanitaire, organismes génétiquement modifiés (OGM), pollutions, déchets, juin 1997-janvier 2002
**Art 11-17** : Énergétique, énergie nucléaire, janvier 1995-juin 2001
**Art 17** : Catastrophes naturelles, novembre 1999-janvier 2002
**Art 18** : Chasse février 1998-novembre 2001
**Art 18-23** : Aménagement du territoire, novembre 1996-juillet 2001

**Conditions d'accès :** La consultation des documents s'effectue conformément au code du Patrimoine, art. 213-1 à 3
**Nombre d'articles** : 23
**Métrage linéaire** : 8 ml
**Lieu de conservation** : Archives nationales

91 *Répertoire détaillé https://www.siv.archives-nationales.culture.gouv.fr/siv/IR/FRAN_IR_026866*

**Versement** 20070088[92]

**Ministère** : Premier ministre
**Direction** : Cabinet de Lionel Jospin

**Sommaire**
Dossiers de Marc El Nouchi, conseiller technique en charge des affaires européennes (1993-2000)
**Art 1** : Correspondance de Marc El Nouchi, conseiller technique chargé des Affaires européennes, 1er juin 1997-30 avril 2001
**Art 2** Institutions de l'Union européenne, 1995-2000
**Art 2**: Budgets, pacte de stabilité, 1998-2000
**Art 2** : Pacte européen pour l'emploi, 1997-1999
**Art 3-4**: **Agriculture**, 1997-2000
**Art 4**: **Chasse** 1997-1998
**Art 4** : Environnement, 1998-2000
**Art 4** : **Transports**, 1997-1999
**Art 5** : Commerce, 1997-2000
**Art 6** : Technologies de l'information et de la communication, 1998-2000
**Art 6** : Autres dossiers, 1994-2000
**Art 6** : Relations internationales, 12 juillet-13 juillet 1999

**Conditions d'accès :** La consultation des documents s'effectue conformément au code du Patrimoine, art. 213-1 à 3
**Nombre d'articles** : 6
**Métrage linéaire** : 2 ml
**Lieu de conservation** : Archives nationales

---

**Versement** 20070414[93]

**Ministère** : Premier ministre
**Direction** : Cabinet de Lionel Jospin

**Sommaire**
Dossiers d'Yves Duruflé, conseiller technique en charge de l'aménagement du territoire et des collectivités locales (2001-2002)
**Art 1-6** : Aménagement du territoire, janvier 2001-mai 2002
**Art 6-10** : Affaires locales, mai 2000-mai 2002
**Art 11-13**: Décentralisation, collectivités locales, fonction publique territoriale, janvier 2001-avril 2002
**Art 13-15** : Union européenne et international, juillet 2000-avril 2002

**Conditions d'accès :** La consultation des documents s'effectue conformément au code du Patrimoine, art. 213-1 à 3
**Nombre d'articles** : 15

92 *Répertoire détaillé https://www.siv.archives-nationales.culture.gouv.fr/siv/IR/FRAN_IR_026786*
93 *Répertoire détaillé https://www.siv.archives-nationales.culture.gouv.fr/siv/IR/FRAN_IR_027037*

**Métrage linéaire** : 5 ml
**Lieu de conservation** : Archives nationales

---

**Versement** 20090474[94]

**Ministère** : Premier ministre
**Organisme rattaché** : Mission interministérielle de l'effet de serre

**Sommaire**
**Art 1**: Organisation, 1996-1999
**Art 1-5** : Activités, 1990-2000
**Art 5-7** : Études, 1989-1997

**Conditions d'accès :** La consultation des documents s'effectue conformément au code du Patrimoine, art. 213-1 à 3
**Nombre d'articles** : 7
**Métrage linéaire** : 2 ml
**Lieu de conservation** : Archives nationales

### 1.11.2 Jean-Claude Gayssot, ministre de l'équipement, des transports et du logement, 1997-2001

Né le 6 septembre 1944 à Béziers, Jean Claude Gayssot est un homme politique français, ministre des Transports de 1997 à 2002 sous le gouvernement de Lionel Jospin. Il est actuellement vice-président du port de commerce de Séte.

Fils de François Gayssot et de Clotilde Founau, il a deux frères, il commence sa carrière professionnelle à la SNCF comme apprenti électricien, il occupera toute sa carrière à la SNCF à un poste d'exécutant. En 1963, il adhère au Parti communiste français, en 1968, il sera candidat aux législatives de Lozère.

En 1972, il devient responsable de l'UD-CGT de la Lozère et membre du bureau fédéral du Parti Communiste Français. Le parti l'appelle à Paris en 1976 où il travaille pour sa section économique aux côtés de Charles Fiterman.

Il entre au Comité central en 1979 et au Bureau politique du parti communiste en 1982.

En 1985, il est désigné secrétaire à l'organisation du parti. Il était pressenti pour succéder à Georges Marchais, mais se ralliera finalement à l'élection de Robert Hue au poste de secrétaire national du parti.

Parallèlement à ses mandats au parti communiste français, il sera élu député communiste de la cinquième circonscription de la Seine Saint-Denis de 1986 à 1997, et maire de Drancy de janvier à septembre 1997.

Il a laissé son nom à une « proposition de loi » tendant à réprimer tout propos raciste, antisémite ou xénophobe » qu'il a présentée en 1990 à l'Assemblée Nationale, et qui a été adoptée : La loi Gayssot.

94 *Répertoire détaillé https://www.siv.archives-nationales.culture.gouv.fr/siv/IR/FRAN_IR_027698*

Reprenant la loi sur la Presse du 2 juillet 1972, dite la « loi Pleven », elle mentionne et réprime, pour la première fois le négationnisme, c'est-à-dire le fait de nier ou de minimiser les crimes contre l'humanité punis lors du procès de Nuremberg. Cette loi reste controversée.

Ministre de l'Équipement, des transports et du logement : 4 juin 1997-6 mai 2002

Lors de la cohabitation sous la présidence de la république de Jacques Chirac, il est nommé ministre des Transports du gouvernement de Lionel Jospin. La politique de ce gouvernement arrivé aux affaires à la faveur de la dissolution de l'Assemblée nationale par le Président Jacques Chirac, sera d'abord très populaire (croissance économique, diminution du nombre de chômeurs de 3,2 à 2,2 millions, emplois-jeunes, réduction du temps de travail, etc.) avant de décevoir de nombreux électeurs de gauche et certains militants.

Jean-Claude Gayssot fit voter la loi solidarité et renouvellement urbain (SRU), projet de loi fixant notamment l'objectif de 20% de logements sociaux dans les villes qui en manquaient et généralisant la régionalisation des services TER de la SNCF. Tout en permettant l'ouverture du capital d'Air France aux capitaux privés et à ses salariés « pour relancer l'entreprise », il préserva la SNCF de la privatisation sans toutefois revenir sur l'existence de Réseau Ferré de France, malgré la promesse faite à l'Assemblée nationale lors d'un discours pour combattre la création de RFF « ce que la droite a fait nous le déferons », créé en février 1997 par son prédécesseur Bernard Pons, ministre des transports du gouvernement d'Alain Juppé.

Il garantit le statut et le régime particulier de sécurité sociale des cheminots. Il relança le projet de TGV-Est et le viaduc de Millau.

Par ailleurs, à la suite de l'accident du Concorde du 25 juillet 2000, il décide le jour même de suspendre tous les vols de cet avion en France.

En 2001, Jean-Claude Gayssot se présente aux élections municipales où il est battu dès le premier tour face à Raymond Couderc.

Jean-Claude Gayssot est par ailleurs conseiller municipal à Béziers, où il s'installe définitivement en 2002. Élu par la suite vice-président du conseil régional de Languedoc-Roussillon, il démissionne en novembre 2006, en réaction « aux graves questions soulevées par les propos de Georges Frêche à propos de la composition de l'équipe de France ». Il revient sur sa démission deux jours après et déclare au Midi Libre du 22 novembre 2006, « Nous revenons [note : le groupe communiste]) car nous avons la certitude que Georges Frêche n'est pas raciste. »

Il est fait chevalier de la légion d'honneur en avril 2006 et nommé officier de la Légion d'honneur en avril 2015.

Jean-Claude Gayssot est nommé président du directoire du port de Sète-Sud de France par Carole Delga, présidente de la région Occitanie, le 19 janvier 2017. Le 3 mars 2020, il a été reconduit dans cette fonction pour deux ans.

Moins d'un an après sa nomination au port de Sète, Gayssot est désigné président de Medlink Ports, « premier ensemble fluvio-portuaire de France ».

**Versement** 20030281[95]

**Ministère** : Equipement, transports et logement
**Direction** : Cabinet

**Sommaire**
Cabinet Jean-Claude Gayssot, ministre de l'équipement, des transports et logement, 1997-2002 ; Dossiers de Laurent Guillot, conseiller technique chargé du secteur portuaire, maritime et fluvial
**Art 1-9 :** action politique et réglementaire, 1997-2002
**Art 10-19 :** organisation et développement des ports, 1997-2001
**Art 20-35 :** économie du transport maritime, entreprises, 1997-2002
**Art 36-39 :** gens de mer, formation, inspection du travail, 1997-2001
**Art 40-60 :** sécurité maritime, naufrages (dont Erika), 1997-2002
**Art 61-63 :** environnement maritime et activités de loisirs nautiques, 1997-2002
**Art 64-69 :** transport fluvial et voies navigables, 1997-2001

**Conditions d'accès :** La consultation des documents s'effectue conformément au code du Patrimoine, art. 213-1 à 3
**Nombre d'articles :** 69
**Métrage linéaire :** 7 (21 dimabs)
**Lieu de conservation :** Archives nationales

### 1.11.3 Dominique Voynet, ministre de l'aménagement du territoire et de l'environnement, 1997-2001

Dominique Voynet entre en 1997, après les élections législatives aboutissant à une cohabitation avec le président Jacques Chirac, dans le gouvernement de Lionel Jospin. Des écologistes et des représentants des différentes formations de la gauche parlementaire y cohabitent avec des ministres issus du parti socialiste. Elle est jusqu'en 2001 ministre de l'aménagement du territoire et de l'environnement devenant la première représentante des Verts dans un gouvernement français.

Le ministère de Dominique Voynet est marqué en particulier par des réunions internationales, avec la troisième et la quatrième conférence des Nations unies sur les changements climatiques, en 1997 et 2000.

Plusieurs lois marquent l'action de Dominique Voynet comme ministre de l'Aménagement du territoire et de l'Environnement : la principale est la loi du 25 juin 1999 d'orientation pour l'aménagement et le développement durable du territoire, dite « loi Voynet », qui complète les textes existants sur la décentralisation, l'urbanisme et le droit de l'environnement. Des schémas d'aménagement du territoire pour le développement durable y sont prévus ; les deux domaines de compétence de son ministère (Aménagement du territoire et Environnement) sont concernés notamment par la création de contrats de plan État-région. Une loi sur la chasse est préparée sous son ministère, promulguée le 26 juillet 2000 ; elle donne une place accrue à l'Office national de la chasse

95 *Répertoire détaillé https://www.siv.archives-nationales.culture.gouv.fr/siv/IR/FRAN_IR_010272*

et de la faune sauvage. Enfin, elle porte un projet de loi de réforme de la politique de l'eau, qui n'aboutit pas avant son départ du ministère.[96]

**Versement** 20030380[97]

**Ministère** : Aménagement du territoire et environnement
**Direction** : Cabinet

**Sommaire**
Cabinet Dominique Voynet, ministre de l'aménagement du territoire et de l'environnement
Dossiers de Dominique Voynet
**Art 1-21** : Minutiers chronologiques à la signature de la ministre
1997-2001
**Art 22-26** : Déplacements, entretiens, discours
1997-2000

**Conditions d'accès** : La consultation des documents s'effectue conformément au code du Patrimoine, art. 213-1 à 3
**Nombre d'articles** : 26
**Métrage linéaire** : 3 ml
**Lieu de conservation** : Archives nationales

---

**Versement** 20030457[98]

**Ministère** : Aménagement du territoire et environnement
**Direction** : Cabinet

**Sommaire**
Cabinet Dominique Voynet, ministre de l'aménagement du territoire et de l'environnement
Dossiers de Laurent Roy, conseiller technique chargé de l'eau, des espaces ruraux, de l'agriculture et de la mer
**Art 1-11** : Minutiers chronologiques des notes signées par le conseiller technique, 1997-2000
**Art 12-50** : eau, 1997-2002
**Art 51-57** : mer, 1997-2002
**Art 58-66** : espaces naturels et ruraux, 1997-2002
**Art 67-93** : agriculture, 1997-2002
**Art 94-98** : santé, 1997-1999
**Art 99** : Outre-Mer, 1997-2001

**Conditions d'accès** : La consultation des documents s'effectue conformément au code du Patrimoine, art. 213-1 à 3

96 *Sources https://www.siv.archives-nationales.culture.gouv.fr/siv/NP/FRAN_NP_050687*
97 *Répertoire détaillé http://www.archives.developpement-durable.gouv.fr/repertoire-d-archives-detaille-cabinet-voynet-a14977.html*
98 *Répertoire détaillé http://www.archives.developpement-durable.gouv.fr/repertoire-d-archives-detaille-cabinet-voynet-a14986.html*

**Nombre d'articles** : 99
**Métrage linéaire :** 10 ml
**Lieu de conservation** : Archives nationales

---

**Versement** 20030382[99]

**Ministère** : Aménagement du territoire et environnement
**Direction** : Cabinet

**Sommaire**
Cabinet Dominique Voynet, ministre de l'aménagement du territoire et de l'environnement
Dossiers de Thierry Wahl, conseiller technique chargé des affaires économiques et budgétaires (1997-1998) puis directeur adjoint de cabinet
**Art 1-5** : Correspondance et notes
1997-2000
**Art 6-9 :** Politique internationale : Europe
1997-2000
**Art 10-13** : Action politique générale
1997-2000
**Art 14-21 :** Établissements publics, agences et autres établissements sous tutelle
1997-2000
**Art 22-48** : Budget, fiscalité
1997-2001
**Art 49-60 :** Aménagement et développement du territoire
1997-2000
**Art 61-70** : Dossiers thématiques
1997-2000

**Conditions d'accès** : La consultation des documents s'effectue conformément au code du Patrimoine, art. 213-1 à 3
**Nombre d'articles** : 70
**Métrage linéaire** : 7 ml
**Lieu de conservation** : Archives nationales

---

**Versement** 20030483[100]

**Ministère** : Aménagement du territoire et environnement
**Direction** : Cabinet

**Sommaire**
Cabinet Dominique Voynet, ministre de l'aménagement du territoire et de l'environnement

99 *Répertoire détaillé http://www.archives.developpement-durable.gouv.fr/repertoire-d-archives-detaille-cabinet-voynet-a14980.html*
100 *Répertoire détaillé http://www.archives.developpement-durable.gouv.fr/repertoire-d-archives-detaille-cabinet-voynet-a14981.html*

Dossiers de Myriam Verger, conseillère technique chargée du personnel et de la vie des services (1999-2000) puis directrice adjointe de cabinet (2000-2001)
**Art 1-9 :** Personnel et vie des services du ministère
1997-2001
**Art 10-16 :** Établissements publics, agences et comités
1997-2001
**Art 17-26** : Budget, finances, fiscalité
1999-2000
**Art 27-32** : Dossiers thématiques
1999-2000
**Art 33-34** : Relations internationales
1999-2001

**Conditions d'accès** : La consultation des documents s'effectue conformément au code du Patrimoine, art. 213-1 à 3
**Nombre d'articles** : 34
**Métrage linéaire** : 3 ml
**Lieu de conservation** : Archives nationales

---

**Versement** 20030454[101]

**Ministère** : Aménagement du territoire et environnement
**Direction** : Cabinet

**Sommaire**
Cabinet Dominique Voynet, ministre de l'aménagement du territoire et de l'environnement
Dossiers de Patrick Fragman, Raymond Cointe et d'Emmanuel Normant, conseillers techniques recherche, pollutions et risques, santé, eau, agriculture :
**Art 1-19** : pollution de l'air, 1997-2001
**Art 20-53** : traitement des déchets, 1996-2002
**Art 54-68 :** recherche, 1997-2002
**Art 69-75** : sites et sols pollués, 1997-2001
**Art 76-87** : climat, 1990-2001
**Art 88-95 :** effet de serre, 1997-2001
**Art 96-106** : établissements publics - agences, 1996-2002
**Art 107-155** : risques naturels et industriels, 1997-2002
**Art 156-171** : dossiers locaux, classement alphabétique, 1997-2002
**Art 172-182** : fiscalité, 1998-2001
**Art 183-191** : Union européenne (UE), 1998-2001

**Conditions d'accès** : La consultation des documents s'effectue conformément au code du Patrimoine, art. 213-1 à 3
**Nombre d'articles** : 191
**Métrage linéaire** : 19 ml
**Lieu de conservation** : Archives nationales

101 *Répertoire détaillé* *http://www.archives.developpement-durable.gouv.fr/repertoire-d-archives-detaille-cabinet-voynet-a14982.html*

**Versement** 20040174[102]

**Ministère** : Aménagement du territoire et environnement
**Direction** : Cabinet

**Sommaire**
Cabinet Dominique Voynet, ministre de l'aménagement du territoire et de l'environnement
Dossiers de Caroline Roy, conseillère technique chargée de l'animation des services
**Art 1-5** : rapports du Conseil général des ponts et chaussées (CGPC) et Conseil général du génie rural ,des eaux et forêts (CGGREF), organisation d'établissements publics, réforme de l'État, syndicats
1996-1999

**Conditions d'accès** : La consultation des documents s'effectue conformément au code du Patrimoine, art. 213-1 à 3
**Nombre d'articles** : 5
**Métrage linéaire** : 1.00 ml
**Lieu de conservation** : Archives nationales

---

**Versement** 20030455[103]

**Ministère** : Aménagement du territoire et Environnement
**Direction** : Cabinet

**Sommaire**
Cabinet Dominique Voynet, ministre de l'aménagement du territoire et de l'environnement
Dossiers de Guy Hannebique, conseiller technique chargé de l'aménagement du territoire, 1997-2000
**Art 1-2** : politique générale d'aménagement du territoire, 1997-2000
**Art 3-5** : Loi d'orientation pour l'aménagement et le développement durable du territoire (LOADDT), 1997-2000
**Art 6-9** : Comité interministériel pour l'aménagement et le développement du territoire (CIADT), 1997-2000
**Art 10** : Commission nationale d'aménagement et de développement du territoire (CNADT), 2000
**Art 11** : Fonds national d'aménagement et de développement du territoire (FNADT), 1997-1999
**Art 12-33** : Contrats de Plan État-Région (CPER), 1997-2000
**Art 34-43** : Politique de la ville, montagne, Union européenne (UE), 1997-2000

**Conditions d'accès** : La consultation des documents s'effectue conformément au code du Patrimoine, art. 213-1 à 3
**Nombre d'articles** : 43

102 *Répertoire détaillé http://www.archives.developpement-durable.gouv.fr/repertoire-d-archives-detaille-cabinet-voynet-a14974.html*
103 *Répertoire détaillé http://www.archives.developpement-durable.gouv.fr/repertoire-d-archives-detaille-cabinet-voynet-a14976.html*

**Métrage linéaire** : 4 ml
**Lieu de conservation** : Archives nationales

---

**Versement** 20030381[104]

**Ministère** : Aménagement du territoire et environnement
**Direction** : Cabinet

**Sommaire**
Cabinet Dominique Voynet, ministre de l'aménagement du territoire et de l'environnement
Dossiers de Jacques Maire et Jean-François Collin, directeurs de cabinet
**Art 1-12** : Courrier et notes
1997-2001
**Art 13-19** : Politique internationale
1997-2001
**Art 20-30** : Action politique et réglementaire
1997-2001
**Art 31-38** : Aménagement et développement du territoire
1997-2001
**Art 39-43** : Budget, fiscalité
1997-2001
**Art 44-60** : Dossiers thématiques
1997-2001

**Conditions d'accès** : La consultation des documents s'effectue conformément au code du Patrimoine, art. 213-1 à 3
**Nombre d'articles** : 60
**Métrage linéaire** : 6 ml
**Lieu de conservation** : Archives nationales

---

**Versement** 20080617[105]

**Ministère** : Aménagement du territoire et environnement
**Direction** : Cabinet

**Sommaire**
Cabinet de Dominique Voynet, ministre de l'aménagement du territoire et de l'environnement de 1997 à 2001
**Art 1-6** : Dossiers d'Alain Neveu, conseiller technique chargé de l'aménagement du territoire, transports et de l'environnement, 1996-1999

104 *Répertoire détaillé http://www.archives.developpement-durable.gouv.fr/repertoire-d-archives-detaille-cabinet-voynet-a14979.html*
105 *Répertoire détaillé http://www.archives.developpement-durable.gouv.fr/repertoire-d-archives-detaille-cabinet-dominique-a14969.html*

**Conditions d'accès** : La consultation des documents s'effectue conformément au code du Patrimoine, art. 213-1 à 3
**Nombre d'articles** : 6
**Métrage linéaire** : 1 ml (2 dimabs)
**Lieu de conservation** : Archives nationales

---

**Versement** 20030456[106]

**Ministère** : Aménagement du territoire et environnement
**Direction** : Cabinet

**Sommaire**
Cabinet Dominique Voynet, ministre de l'aménagement du territoire et de l'environnement
Dossiers de Jean-Pierre Thébault et de Jean-Paul Albertini, conseillers techniques chargés des affaires européennes et internationales
**Art 1-4** : Minutiers chronologiques des notes signées par le conseiller technique, 1997-2001
**Art 5-6** : relations internationales, coopération
classement alphabétique par pays
1997-1999
**Art 7-20** : déplacements de Dominique Voynet, entretiens, 1997-2000
**Art 21-23** : dossiers thématiques, 1997-1998

**Conditions d'accès** : La consultation des documents s'effectue conformément au code du Patrimoine, art. 213-1 à 3
**Nombre d'articles** : 23
**Métrage linéaire** : 2 ml
**Lieu de conservation** : Archives nationales

**Versement** 20080050[107]

**Ministère** : Aménagement du territoire et environnement
**Direction** : Cabinet

**Sommaire**
Cabinet Dominique Voynet, ministre de l'aménagement du territoire et de l'environnement
**Art 1** : interventions de la ministre, 1997-2001
**Art 1-5** :Dossiers d'Yann Hélary, conseiller technique pour les dossiers locaux et les dossiers réservés, 1995-2001
**Art 5** : dossiers de Patrick Legrand, conseiller technique pour la nature et les paysages, 1998-2000
**Art 5-9 :** Dossiers de Laurent Roy et Christophe Chassande, conseillers techniques pour l'eau, les espaces ruraux, l'agriculture et la mer, 1997-2002

106 Répertoire détaillé http://www.archives.developpement-durable.gouv.fr/repertoire-d-archives-detaille-cabinet-voynet-a14985.html
107 Répertoire détaillé http://www.archives.developpement-durable.gouv.fr/repertoire-d-archives-detaille-cabinet-voynet-a48479.html

**Conditions d'accès** : La consultation des documents s'effectue conformément au code du Patrimoine, art. 213-1 à 3
**Nombre d'articles** : 9
**Métrage linéaire** : 1 ml
**Lieu de conservation** : Archives nationales

### 1.11.4 Yves Cochet, ministre de l'aménagement du territoire et de l'environnement, 2001-2002

Yves Cochet, membre de plusieurs associations de défense de l'environnement puis membre fondateur du parti des Verts en 1984, conseiller municipal de Rennes à partir de 1989, devient ministre de l'Environnement et de l'Aménagement du territoire aménagement du territoire et de l'environnement en juin 2001. Il succède à Dominique Voynet, démissionnaire pour postuler au secrétariat national des Verts. En octobre 2001, il crée avec le ministre chargé de l'agriculture, Jean Glavany, l'Agence française pour le développement et la promotion de l'agriculture biologique.[108]

**Versement** 20090302[109]

**Ministère** : Aménagement du territoire et environnement
**Direction** : Cabinet

**Sommaire**
Cabinet d'Yves Cochet ministre de l'aménagement du territoire et de l'environnement de 2001 à 2002
**Art 1-3** : interventions de M. Cochet lors de ses déplacements en France. 2001-2002
**Art 4-7** : entretiens de M. Cochet avec des personnalités reçues au ministère et au plan international. 2001-2002
**Art 8-11** : minutier. 2001-2002

**Conditions d'accès :** La consultation des documents s'effectue conformément au code du Patrimoine, art. 213-1 à 3
**Nombre d'articles** : 11
**Métrage linéaire** : 1 ml (4 dimabs)
**Lieu de conservation** : Archives nationales

108 *Sources https://www.siv.archivs-nationales.culture.gouv.fr/siv/NP/FRAN_NP_050688*
109 *Répertoire détaillé http://www.archives.developpement-durable.gouv.fr/repertoire-d-archives-detaille-cabinet-yves-cochet-a15021.html*

**Versement** 20040008[110]

**Ministère** : Aménagement du territoire et environnement
**Direction** : Cabinet

**Sommaire**
Dossiers de Jean-Paul Albertini, Directeur de cabinet
**Art 1-5 :** Développement durable, nucléaire, pollution atmosphérique, bruit, infrastructures 1997-2002

**Conditions d'accès** : La consultation des documents s'effectue conformément au code du Patrimoine, art. 213-1 à 3
**Nombre d'articles** : 5
**Métrage linéaire** : 1 ml
**Lieu de conservation** : Archives nationales

---

**Versement** 20080618[111]

**Ministère** : Aménagement du territoire et environnement
**Direction** : Cabinet

**Sommaire**
Cabinet d'Yves Cochet ministre de l'aménagement du territoire et de l'environnement de 2001 à 2002
**Art 1-2** : Dossiers de M. Christophe Chassande, conseiller technique chargé de l'eau, la mer et l'agriculture, 2001-2002
**Art 3-35** : Dossiers de Mme Geneviève Besse, conseillère diplomatique chargée des affaires européennes et internationales auprès de Dominique Voynet puis d'Yves Cochet, 1999-2002

**Conditions d'accès** : La consultation des documents s'effectue conformément au code du Patrimoine, art. 213-1 à 3
**Nombre d'articles** : 35
**Métrage linéaire** : 4 ml (12 dimabs)
**Lieu de conservation** : Archives nationales

110 Répertoire détaillé http://www.archives.developpement-durable.gouv.fr/repertoire-d-archives-detaille-cabinet-yves-cochet-a15026.html
111 *Répertoire détaillé http://www.archives.developpement-durable.gouv.fr/repertoire-d-archives-detaille-cabinet-yves-cochet-a14988.html*

**Versement** 20090144[112]

**Ministère** : Aménagement du territoire et environnement
**Direction** : Cabinet

**Sommaire**
Cabinets de Dominique Voynet, ministre de l'aménagement du territoire et de l'environnement de 1997 à 2001 puis d'Yves Cochet ministre de l'aménagement du territoire et de l'environnement de 2001 à 2002
**Art 1-31** : courriers parlementaires (classement par région et par département). 1997-2002

**Conditions d'accès :** La consultation des documents s'effectue conformément au code du Patrimoine, art. 213-1 à 3
**Nombre d'articles** : 87
**Métrage linéaire** : 10 ml (31 dimabs)
**Lieu de conservation** : Archives nationales

---

**Versement** 20040006[113]

**Ministère** : Aménagement du territoire et environnement
**Direction** : Cabinet

**Sommaire**
Cabinet d'Yves Cochet, ministre de l'aménagement du territoire et de l'environnement de 2001-2002
**Art 1-6** : Dossiers de Jean Lafont, conseiller technique de Dominique Voynet puis Yves Cochet, chargé de l'Équipement, transports, utilité publique, bruit
1997-2002

**Conditions d'accès** : La consultation des documents s'effectue conformément au code du Patrimoine, art. 213-1 à 3
**Nombre d'articles** : 6
**Métrage linéaire** : 1 ml (2 dimabs)
**Lieu de conservation** : Archives nationales

112 *Répertoire détaillé http://www.archives.developpement-durable.gouv.fr/repertoire-d-archives-detaille-cabinets-dominique-a14989.html*
113 *Répertoire détaillé http://www.archives.developpement-durable.gouv.fr/repertoire-d-archives-detaille-cabinet-yves-cochet-a15022.html*

**Versement** 20080051[114]

**Ministère** : Aménagement du territoire et environnement
**Direction** : Cabinet

**Sommaire**
Cabinet d'Yves Cochet, ministre de l'aménagement du territoire et de l'environnement de 2001-2002
**Art 1** : Courrier ministre, 2001-2002
**Art 1 (suite)-4** : Dossiers de Philippe Hubert, conseiller technique énergie et sûreté nucléaire, 1998-2002
**Art 4 (suite)-5** : Dossiers de Jean-Daniel Abel, conseiller technique pour les relations avec les associations nationales et le patrimoine naturel, 1997-2001
**Art 5 (suite)-10** : Dossiers d'Anne Boudou, conseillère technique pour les dossiers régionaux et les relations avec les associations locales, 1999-2002
**Art 11-15** : Dossiers de Christophe Chassande, conseiller technique pour l'eau, la mer et l'agriculture, 1997-2001

**Conditions d'accès** : La consultation des documents s'effectue conformément au code du Patrimoine, art. 213-1 à 3
**Nombre d'articles** : 15
**Métrage linéaire** : 5 ml (15 dimabs)
**Lieu de conservation** : Archives nationales

## 1.12 Gouvernement Jean-Pierre Raffarin II

### 1.12.1 Hervé Gaymard, ministre de l'agriculture, de l'alimentation, de la pêche et des affaires rurales, 2002-2004

Hervé Gaymard est né le 31 mai 1960, à Bourg-Saint-Maurice (Savoie). Il fait ses études à l'Institut d'études politique de Paris. Hervé Gaymard est ancien élève de l'École nationale d'administration (ENA) (promotion Denis-Diderot).

Durant sa carrière il exerce différentes fonctions ministérielles : secrétaire d'État aux finances auprès du ministre de l'économie et des finances, Alain Madelin (gouvernement Juppé I), secrétaire d'État auprès du ministre de l'économie et des finances, Jean Arthuis (gouvernement Juppé I), secrétaire d'État à la santé et à la sécurité sociale auprès du ministre du travail et des affaires sociales, Jacques Barrot (gouvernement Juppé II).

Le 7 mai 2002, il est nommé ministre de l'agriculture, de l'alimentation, de la pêche et des affaires rurales (gouvernements Raffarin I, II, III). Il exerce cette fonction jusqu'au 29 novembre 2004, laissant sa place à Dominique Bussereau.

De 2004 à 2005, il est ministre de l'économie, des finances et de l'industrie.

114 *Répertoire détaillé http://www.archives.developpement-durable.gouv.fr/repertoire-d-archives-detaille-cabinet-yves-cochet-a15023.html*

**Versement** 20180504[115]

**Ministère** : Agriculture, alimentation, pêche et affaires rurales
**Direction** : Cabinet

**Sommaire**
Cabinet d'Hervé Gaymard, ministre de l'agriculture, de l'alimentation, de la pêche et des affaires rurales, 2002-2004
**Art 1-58**: Dossiers d'Hervé Gaymard, 2001-2005
**Art 59-61** : Dossiers de Guillaume Boudy, directeur adjoint, 2001-2004
**Art 62-63** : Dossiers de Fabien Bova, conseiller technique chargé de la préparation de la loi de modernisation agricole et la forêt, 2004
**Art 64-126** : Dossiers de Daniel Caron, conseiller auprès du ministre chargé de l'outre-mer, de la chasse et du cheval, 2001-2004
**Art 127-128** : Dossiers de Damien Caze, conseiller technique chargé des affaires économiques, budgétaires, financières et juridiques, 2002-2003
**Art 129-149** : Dossiers de Michel Dantin, conseiller auprès du ministre chargé du développement durable et de la montagne, 2002-2004
**Art 150-199** : Dossiers de Juliette de Dieuleveult, conseillère technique en charge des discours du ministre, 2002-2004
**Art 200-201** : Dossier de Charles-Philippe Dulac, conseiller technique chargé des relations avec la presse, 2002-2003
**Art 202-203** : Dossiers de Ségolène Halley des Fontaines, conseillère technique chargé des affaires économiques, budgétaires, financières et juridiques, 2003-2004
**Art 204-207** : Dossiers de François Nadaud, conseiller technique chargé de l'aquaculture et de la pêche, 2001-2004
**Art 208-263** : Dossiers de Gisèle Rossat-Mignod conseillère technique chargé de l'alimentation, de la sécurité sanitaire, de la protection animale, de la santé des végétaux et des Organismes génétiquement modifiés (OGM), 201-2005
**Art 264-268** : Dossiers de Florence Sabourin, conseillère technique chargée des relations avec la presse, 2002-2004
**Art 269-272** : Dossiers d'Hervé Thomas, conseiller technique chargé de l'aquaculture et de la pêche, 2002-2004
**Art 273-406** : Dossiers d'Alexandre Valot, conseiller technique des affaires budgétaires et juridiques, 2002-2004
**Art 407-438** : Dossiers de Marion Zalay, conseillère technique chargée des productions végétales, 2000-2005

**Conditions d'accès** : La consultation des documents s'effectue conformément au code du Patrimoine, art. 213-1 à 3
**Nombre d'articles** : 438
**Métrage linéaire** : 32 (96 dimabs)
**Lieu de conservation** : Archives nationales

115 *Répertoire détaillé https://www.siv.archives-nationales.culture.gouv.fr/siv/IR/FRAN_IR_058577*

### 1.12.2 Roselyne Bachelot-Narquin, ministre de l'écologie et du développement durable, 2002-2004

Roselyne Bachelot est appelée au gouvernement après la victoire de Jacques Chirac en 2002 par Jean-Pierre Raffarin comme ministre de l'Écologie et du Développement durable. Une secrétaire d'État au Développement durable lui est adjointe, Tokia Saïfi.

Le ministère de Roselyne Bachelot est marqué par la préparation de la Charte de l'environnement. Parmi les textes marquants, l'adoption de la loi de prévention des risques technologiques et naturels du 31 juillet 2003 et du plan national de prévention des inondations, ainsi que le plan national Santé Environnement, sont des réalisations portées par le cabinet de Roselyne Bachelot.

Le 31 mars 2004, à l'occasion du remaniement du gouvernement Raffarin, Serge Lepeltier succède à Roselyne Bachelot.[116]

**Versement** 20090373[117]

**Ministère** : Écologie et développement durable
**Direction** : Cabinet

**Sommaire**
Cabinet de Roselyne Bachelot-Narquin, ministre de l'écologie et du développement durable, 2002-2004
**Art 1-16** : Dossiers de Corinne Étaix, conseillère technique pour le patrimoine naturel et la biodiversité : Conseil scientifique du patrimoine naturel et de la biodiversité (CSPNB), Sites Natura 2000, études sur le paysage, introduction de l'ours 1997-2004

**Conditions d'accès** : La consultation des documents s'effectue conformément au code du Patrimoine, art. 213-1 à 3
**Nombre d'articles** : 16
**Métrage linéaire** : 1.6 (5 dimabs)
**Lieu de conservation** : Archives nationales

116 *Sources https://www.siv.archives-nationales.culture.gouv.fr/siv/NP/FRAN_NP_050689*
117 *Répertoire détaillé http://www.archives.developpement-durable.gouv.fr/repertoire-d-archives-detaille-cabinet-de-roselyne-a15030.html*

**Versement** 20070688 [118]

**Ministère** : Écologie et développement durable
**Direction** : Cabinet

**Sommaire** :
Cabinet Roselyne Bachelot-Narquin, 2002-2004
Charte de l'environnement
**Art 1-13** : Lancement , préparation et conception de la Charte de l'environnement, 1996-2004
**Art 14-17** : Commission Coppens pour la préparation de la Charte de l'environnement, 2002-2003
**Art 18-31** : Assises territoriales, préparation de la Charte de l'environnement, 2001-2003
**Art 32-39** : Consultation nationale, 2002-2003
Art 40-42 : Comités scientifiques et juridiques consacrés à la Charte de l'environnement, 2002-2003
**Art 43** : Présentation au Sénat du projet de loi constitutionnelle concernant la Charte de l'environnement, 2003-2005

**Conditions d'accès :** La consultation des documents s'effectue conformément au code du Patrimoine, art. 213-1 à 3
**Nombre d'articles** : 42
**Métrage linéaire** : 3 ml (9 dimabs)
**Lieu de conservation** : Archives nationales

---

**Versement** 20080442[119]

**Ministère** : Écologie et développement durable
**Direction** : Cabinet

**Sommaire**
Cabinet de Roselyne Bachelot-Narquin, ministre de l'écologie et du développement durable, 2002-2004
**Art 1-2 :** Déplacements et entretiens de la ministre, 2002-2003
**Art 2 (suite)-7** : Dossiers des directeurs de cabinet Gilles Pipien et Guy Fradin, 2002-2004
**Art 7 (suite)-21** : Dossiers de Georges-François Leclerc, directeur adjoint de cabinet, 2001-2004
**Art 22-25** : Dossiers de Béatrice Noëllec , chef adjointe de cabinet : invitations, audiences, déplacements, 2002-2004
**Art 26** : Dossiers de Pierre Bachelot, conseiller parlementaire, 2002-2004
**Art 26** (suite)-33 : Dossiers de Damien Carroz, conseiller technique pour le budget, le service public de l'environnement et le bruit, 2002-2004

118 *Répertoire détaillé http://www.archives.developpement-durable.gouv.fr/repertoire-d-archives-detaille-cabinet-roselyne-a15034.html*
119 *Répertoire détaillé http://www.archives.developpement-durable.gouv.fr/repertoire-d-archives-detaille-cabinet-bachelot-a15032.html*

**Art 33 (suite)-36** : Dossiers de Jacques Dedieu conseiller technique pour l'agriculture durable, les forêts et l'eau, 2002-2004
**Art 37-39** : Dossiers de Catherine Ferréol, conseillère technique pour l'urbanisme et les transports, 2002-2004
**Art 39 (suite)-47** : Dossiers de Louis Hubert, conseiller technique pour la faune, 2002-2004
**Art 47 (suite)** : Dossiers de Béatrice Humbert conseillère technique pour l'énergie et le climat, 2002-2003
**Art 48-73** : Dossiers de Pierre Sallenave, conseiller technique pour la mer et les transports, 2000-2004
**Art 74-85** : Dossiers de Guillaume Texier, conseiller technique pour les sécurités, 2002-2004
**Art 85 (suite)** : Dossiers de Pierre Petit-Jean, attaché de presse, 2002-2003
**Art 86-108** : Courriers reçus de parlementaires et réponses de la ministre (classement alphabétique), 2002-2004

**Conditions d'accès** : La consultation des documents s'effectue conformément au code du Patrimoine, art. 213-1 à 3
**Nombre d'articles** : 108
**Métrage linéaire** : 36 ml (108 dimabs)
**Lieu de conservation** : Archives nationales

### 1.12.3 Tokia Saïfi, secrétaire d'État au développement durable, 2002-2004

Tokia Saïfi, est née le 11 juillet 1959 à Hautmont (Nord).
Elle occupe le poste de secrétaire d'État auprès de la ministre de l'écologie et du développement durable, chargée du développement durable, dans les trois gouvernements Jean-Pierre Raffarin, de mai 2002 à juin 2004. Elle développe la notion « d'État exemplaire » et déclare mettre en œuvre une « Stratégie nationale de développement durable ». Tokia Saïfi est également l'initiatrice de la « Semaine du Développement Durable » afin de populariser cette notion auprès du plus grand nombre. Elle quitte ses fonctions le 21 juin 2004 pour reprendre ses activités au Parlement européen.[120]

**Versement** 20080430[121]

**Ministère** : Écologie et Développement Durable
**Direction** : Cabinet

**Sommaire**
Cabinet de Tokia Saïfi secrétaire d'État au développement durable auprès du ministre de l'écologie et du développement durable, 2002-2004
**Art 1-36** : Grandes conférences mondiales sur le développement durable, 2002-2004

120 *Source Wikipedia*
121 *Répertoire détaillé http://www.archives.developpement-durable.gouv.fr/repertoire-d-archives-detaille-cabinet-tokia-saifi-a15028.html*

**Art 37-52** : Coopération mondiale pour le développement durable : Organisation de coopération et de développement économique (OCDE), Comité interministériel de la coopération internationale et du développement (CICID), Nations Unies, Francophonie, 2001-2004
**Art 53-73** : Coopération européenne pour le développement durable : conseils des ministres européens, convention alpine, forums, stratégie européenne, 2002-2004
**Art 74-89** : Relations diplomatiques par pays : en Europe, en Afrique, en Amérique, en Asie, 2002-2004
**Art 90-149** : Stratégie du développement durable en agriculture, dans plusieurs domaines d'activité, dans l'industrie, le commerce équitable, les transports, les énergies renouvelables ; responsabilité sociétale des entreprises, emploi environnemental, organisation des agendas 21, 2002-2004
**Art 150-161** : Déplacements et entretiens de la secrétaire d'État, 2000-2004
**Art 162-187** : Minutiers chronologiques, notes 2002-2004

**Conditions d'accès** : La consultation des documents s'effectue conformément au code du Patrimoine, art. 213-1 à 3
**Nombre d'articles** : 187
**Métrage linéaire** : 15 ml (51 dimabs)
**Lieu de conservation** : Archives nationales

## *1.13 Gouvernement Jean-Pierre Raffarin III*

### 1.13.1 Serge Lepeltier, ministre de l'écologie et du développement durable, 2004-2005

Serge Lepeltier entre le 31 mars 2004 dans le troisième gouvernement de Jean-Pierre Raffarin où il succède à Roselyne Bachelot au ministère de l'écologie et du développement durable. Un secrétariat d'État au développement durable est toujours placé sous son autorité, confié à Tokia Saïfi.

L'action de Serge Lepeltier au ministère de l'Écologie est marquée par l'adoption du Plan climat, l'inscription de la Charte de l'environnement dans la Constitution, et par la préparation de la loi sur l'eau et du plan de réintroduction des ours.[122]

**Versement** 20070686[123]

**Ministère** : Écologie et développement durable
**Direction** : Cabinet

**Sommaire**
Cabinet de Serge Lepeltier, ministre de l'écologie et du développement durable, 2004-2005
**Art 1-44 :** Courriers des parlementaires, classement alphabétique, 2004-2005

122 *Sources https://www.siv.archives-nationales.culture.gouv.fr/siv/NP/FRAN_NP_050691*
123 *Répertoire détaillé http://www.archives.developpement-durable.gouv.fr/repertoire-d-archives-detaille-cabinet-serge-a15039.html*

**Art 45-63** : Courriers des particuliers, classement par département, 2004-2005
**Art 64-119** : Dossiers de Philippe Guignard (2004) et Marie-Claire Daveu (2004-2005), directeurs de cabinet, 2003-2005
**Art 120-125** : Dossiers de Jérémie Averous, Sylvie Esparre et Sophie Galey-Lerustre, directeurs adjoints de cabinet, 2004-2005
**Art 126-143, 214-215** : Dossiers de Christophe Nebon, conseiller technique pour les risques, sûreté nucléaire, pollutions industrielles, déchets, substances chimiques, qualité de l'air, bruit, OGM, 2002-2003
**Art 144-164** : Dossiers de François Bordes, conseiller technique pour l'énergie climat, 2001-2005
**Art 165-168, 183-188** : Dossiers d'Yvan Aulin, chargé de mission développement durable, 2001-2005
**Art 169-182** : Dossiers de Philippe Caron, conseiller technique pour la Nature, biodiversité et paysages puis la Nature, paysage, faune sauvage et chasse, 2004-2005
**Art 189-199** : Dossiers d'Adeline Castillon, conseillère communication puis relations extérieurs, 2000-2005
**Art 200-213** : Dossiers de Denis Musard, conseiller budget, LOLF, réforme de l'État, 2002-2004
**Art 216-261** : Dossiers de Marie Bonnet, conseillère diplomatique, 2004-2005
**Art 262-29**1 : Dossiers d'Emmanuel Croc, conseiller technique eau, environnement, santé, 2003-2005

**Conditions d'accès** : La consultation des documents s'effectue conformément au code du Patrimoine, art. 213-1 à 3
**Nombre d'articles** : 291
**Métrage linéaire** : 20 ml
**Lieu de conservation :** Archives nationales

## *1.14 Gouvernement Dominique de Villepin*

### *1.14.1 Dominique Bussereau, ministre de l'agriculture, de l'alimentation, de la pêche et de la ruralité, 2004-2007*

Dominique Bussereau est né le 13 juillet 1952 à Tours (Indre-et-Loire). Fils de cheminot, il fait ses études à l'Institut d'études politiques (IEP) de Paris d'où il sort lauréat de la section service public.

Durant sa carrière il exerce différentes fonctions : chargé de mission au cabinet du ministre de l'Intérieur, Michel Poniatowski (1974-1976), chef du service de l'information et conseiller technique au cabinet du ministre de la Jeunesse, des Sports et des Loisirs, Jean-Pierre Soisson (1978-1979), directeur adjoint du cabinet du candidat à la présidence de la République, Valéry Giscard d'Estaing, (1981), directeur des relations extérieures de l'École supérieure de commerce de Paris (1984-1986). Il entame sa carrière politique au cours des années 1980 : il est élu adjoint au maire de Royan (Charente-Maritime) de 1983 à 1989, maire de Saint-Georges-de-Didonne (1989-2002), conseiller général (canton de Royan-Est) en 1985. Il est président du conseil général de Charente-Maritime depuis

2008, conseiller régional de 1986 à 1993, et de 2004 à 2010. Depuis 1986, il est élu sans discontinuité député de la quatrième circonscription de Charente-Maritime.

En 2002, il est nommé secrétaire d'État aux transports et à la mer (mai 2002-mars 2004), puis secrétaire d'État au budget et à la réforme budgétaire (mars-novembre 2004). Il devient ministre de l'agriculture, de l'alimentation, de la pêche et de la ruralité en vertu du décret du 29 novembre 2004 (gouvernements Jean-Pierre Raffarin III et Dominique de Villepin. Il exerce cette fonction jusqu'au 18 mai 2007, date à laquelle il est nommé secrétaire d'État en charge des transports après les élections présidentielles de 2007 dans les gouvernements François Fillon I et II.

**Versement** 20180726[124]

**Ministère** : Agriculture, alimentation, pêche et ruralité

**Direction** : Cabinet

**Sommaire**

Cabinet de Dominique Bussereau, ministre de l'agriculture, alimentation, pêche et ruralité, (29 novembre 2004-18 mai 2007) : activités du ministre, dossiers de Philippe Duclaud, conseiller diplomatique, Gisèle Rossat-Mignot, conseillère technique chargée de l'alimentation, de la sécurité sanitaire, de la protection animale, de la santé des végétaux et des OGM, et Ségolène Halley des Fontaines, conseillère technique chargée de la production végétale et des biomasses (2004-2007)

**Art 1-5** : Dossiers du ministre Dominique Bussereau, 2005-2007

**Art 6** : Dossiers de Philippe Duclaud, conseiller diplomatique, 2006-2007

**Art 7-9** : Dossiers de Gisèle Rossat-Mignot conseillère technique chargée de l'alimentation, de la sécurité sanitaire, de la protection animale, de la santé des végétaux et des Organismes génétiquement modifiés (OGM), 2004-2006

**Art 10-21** : Dossiers de Ségolène Halley des Fontaines, conseillère technique chargée de la production végétale et des biomasses, 2005

**Conditions d'accès** : La consultation des documents s'effectue conformément au code du Patrimoine, art. 213-1 à 3

**Nombre d'articles** : 21

**Métrage linéaire** : 2 ml (6 dimabs)

**Lieu de conservation** : Archives nationales

124 *Répertoire détaillé https://www.siv.archives-nationales.culture.gouv.fr/siv/IR/FRAN_IR_058557*

**Versement** 20110113[125]

**Ministère** : Agriculture, alimentation, pêche et ruralité

**Direction** : Cabinet

**Sommaire**

Cabinet de Dominique Bussereau, ministre de l'Agriculture, de l'Alimentation, de la Pêche et de la Ruralité (29 novembre 2004-18 mai 2007) : dossiers de Béatrice Abollivier, chargée de mission auprès du ministre, grippe aviaire, développement agricole et rural (ADAR), ruralité (mars 2006-janvier 2007)

**Art 1-3** : Développement agricole et rural, 2003-2007

**Art 4**: Surveillance sanitaire, 2005-2006

**Art 5** : Organismes génétiquement modifiés (OGM), 2005-2007

**Art 6**: Protection animale, 2006-2007

**Art 7** : Alimentation, 2006

**Art 8** : Sécheresse, 2006

**Art 9** : Prévention de la délinquance dans le domaine animal, 2006-2007

**Conditions d'accès** : La consultation des documents s'effectue conformément au code du Patrimoine, art. 213-1 à 3

**Nombre d'articles** : 9

**Métrage linéaire** : 1 ml (2 dimabs)

**Lieu de conservation** : Archives nationales

### *1.14.2 Nelly Olin, ministre de l'écologie et du développement durable, 2005-2007*

Nelly Olin est une femme politique française née le 23 mars 1941 à Paris et morte à Meulan-en-Yvelines le 26 octobre 2017.
Elle est diplômée de l'École nationale de commerce et débute sa vie politique en juin 1995, lors de son élection à la mairie de Garges-lès-Gonesse.
Trois mois plus tard, elle est élue sénatrice du Val-d'Oise, sous l'égide de l'Union pour un mouvement populaire (UMP).
Elle intègre par la suite successivement les gouvernements de Jean-Pierre Raffarin et de Dominique de Villepin en tant que ministre de la lutte contre la précarité et l'exclusion du 31 mars 2004 au 31 mai 2005 et de ministre de l'écologie et du Développement durable du 31 mai 2005 au 15 mai 2007.

125 *Répertoire détaillé https://www.siv.archives-nationales.culture.gouv.fr/siv/IR/FRAN_IR_057922*

En tant que ministre de l'écologie, elle souhaite que la France « joue pleinement le rôle de moteur qui devrait être le sien au niveau international ». Son action concernera ainsi « le changement climatique, la disparition des espèces, le transport des substances dangereuses ou encore les pluies acides ».
Nelly Olin souhaite aussi que le gouvernement soit « exemplaire dans l'application du protocole de Kyoto » et que « l'ensemble des ministères s'engage dans une politique volontariste en matière d'écologie et de développement durable ».
Elle demande aux citoyens de « s'engager pour le réchauffement climatique, la réduction des émissions de gaz à effet de serre, la réduction de la production de déchets, la collecte sélective et le tri, la préservation de la biodiversité, la qualité de l'eau, la protection du littoral, le développement de modes de transports alternatifs, le bruit... ».
Lors de son discours d'investiture la ministre a par ailleurs rappelé que la production de déchets était en constante augmentation et a souhaité que sur le modèle de la campagne de sensibilisation « Faisons vite ça chauffe », une campagne de sensibilisation à la réduction de la production des déchets soit lancée très rapidement.
Le 13 juillet 2007, Nelly Olin démissionne de son poste de premier adjointe au maire de la commune de Garges-lès-Gonesse et annoncera en octobre de la même année sa volonté de quitter la vie politique française.

**Versement** 20080439[126]

**Ministère** : Écologie et développement durable

**Direction** : Cabinet

**Sommaire**

Cabinet de Nelly Olin, ministre de l'écologie et du développement durable de 2005 à 2007

**Art 1-4** : Courriers signés par la ministre, 2005-2007

**Art 4 (suite)-6** : Dossiers des directeurs de cabinet : Hugues Bousiges (juillet 2005-2007) et Martin Guitton (juin-juillet 2005)

**Art 6 (suite)-7** : Dossiers de Bernard Brillet, directeur adjoint, 2004-2007

**Art 7 (suite)-16** : Dossiers de François-Pierre Bordes et Olivier Pairault, conseillers techniques pour l'énergie, le climat et le développement durable, 2001-2007

**Art 16 (suite)-24** : Dossiers de Cyril Portalez, François Moreau, conseillers technique pour l'eau, la santé, l'environnement, 2003-2005

**Art 25-28** : Dossiers de Thierry Francou, Christophe Nebon, conseillers techniques pour la sécurité, les risques et les OGM, 2000-2007

**Art 29-47** : Dossiers d'Emmanuelle Mühlenhöver, conseillère diplomatique, 2004-2007

126 *Répertoire détaillé* *http://www.archives.developpement-durable.gouv.fr/repertoire-d-archives-detaille-cabinet-olin-a15044.html*

**Conditions d'accès** : La consultation des documents s'effectue conformément au code du Patrimoine, art. 213-1 à 3

**Nombre d'articles** : 47

**Métrage linéaire** : 16 ml (47 dimabs)

**Lieu de conservation** : Archives nationales

## 1.15 Gouvernement François Fillon II

### 1.15.1 Jean-Louis Borloo, ministre de l'écologie et développement durable, 2007-2010

Jean-Louis Borloo est nommé le 19 juin 2007 ministre d'État, ministre de l'écologie, du développement et de l'aménagement durables. Le titre de ministre d'État lui vaut une prééminence au sein du gouvernement, et marque la volonté d'accorder à son ministère une importance nouvelle. L'ancien ministère de l'Équipement est en effet regroupé, sous son autorité, avec celui de l'Environnement.

Des actions politiques importantes sont préparées dès l'arrivée de Jean-Louis Borloo au ministère : l'organisation du Grenelle Environnement et sa traduction par des mesures législatives issues des conclusions de ce dernier : la loi Grenelle I du 3 août 2009 puis celle dite « Grenelle II » du 12 juillet 2010. Ces textes permettent notamment la mise en place des nouvelles normes énergétiques dans le bâtiment, des avantages fiscaux pour la rénovation thermique des bâtiments, des diagnostics d'efficacité énergétique, le doublement des tramways, le lancement des autoroutes ferroviaires, la fin des TGV Est, le lancement du TGV Bretagne-Atlantique, du TGV Paris-Bordeaux-Espagne, le bonus-malus écologique pour les voitures, les autoroutes maritimes, la création du collège écologiste au Conseil économique et social (devenant le Conseil économique social et environnemental, Agence pour la biodiversité).

Pendant la présidence française de l'Union européenne, Jean-Louis Borloo a la charge du plan pour le climat et l'énergie. Après l'accord de tous les États membres, le texte est largement voté, à la quasi-unanimité, par le Parlement européen. Il s'implique aussi dans le sommet de Copenhague en présentant un « plan justice-climat » qui vise à réduire les émissions de CO2 en se fondant sur la solidarité entre pays riches et pauvres.

Des secrétaires d'État sont chargés de domaines spécifiques d'activité auprès du ministre de l'Écologie : Nathalie Kosciusko-Morizet en 2007-2008 puis Chantal Jouanno pour l'écologie, Christian Blanc pour le développement de la région capitale en 2008-2010, Dominique Bussereau pour les transports en 2007-2010, Hubert Falco pour l'aménagement du territoire en 2008-2009, Benoist Apparu pour le logement en 2009-2010, et Valérie Létard chargée des technologies vertes et des négociations sur le climat en 2009-1010.[127]

127 *Sources* *https://www.siv.archives-nationales.culture.gouv.fr/siv/NP/FRAN_NP_009786*

**Versement** 20144647[128]

**Ministère** : Écologie et développement durable

**Direction** : Cabinet

**Sommaire**

Cabinet de Jean-Louis Borloo, ministre de l'écologie et du développement durable, 2007-2010

**Art 1-54** : dossiers de cabinet, 2007-2010

dont notamment la politique du développement durable, la taxe carbone, les programmes de recherche et soutien aux «Filières vertes», le soutien aux «Eco-industries»

**Nombre d'articles :** 54 (18 dimabs)

**Métrage linéaire** : 5.40 ml

**Conditions d'accès** : La consultation des documents s'effectue conformément au code du Patrimoine, art. 213-1 à 3

**Lieu de conservation** : Archives nationales

---

**Versement** 20160515[129]

**Ministère** : Écologie et développement durable

**Direction** : Cabinet

**Sommaire**

Cabinet de Jean-Louis Borloo, ministre de l'écologie et du développement durable, 2007-2010

**Art 1-102 ; 188-217** : chefferie de Cabinet 2001-2010

**Art 103-127** ; **218-223** : Dossier de Christian Frémon, directeur de Cabinet et Hélène Pelosse, conseillère diplomatique, 2007-2009

**Art 12-142 :** Dossier de Philippe Ledenvic directeur adjoint de cabinet et Hélène Pelosse, conseillère diplomatique, 2007-2009

**Art 143-146** : Dossier de Alexandre Joly, directeur-adjoint de cabinet, 2001-2006

128 *Répertoire détaillé http://www.archives.developpement-durable.gouv.fr/repertoire-d-archives-detaille-cabinet-sz-jean-a41748.html*

129 Répertoire détaillé http://www.archives.developpement-durable.gouv.fr/repertoire-d-archives-detaille-cabinet-de-jean-a48116.html

**Art 147-149 ; 224-232** : Dossier de Guillaume Counio, Conseiller technique, 2007-2008

**Art 150-127** ; 233-239 : Dossier de Vincent Piveteau, conseiller aménagement rural et montagne, outre-mer, 2007-2009

dont notamment la 14e Conférence des parties (COP14), le 2874e session du Conseil de l'union européenne (Environnement), le Grenelle de l'environnement

**Nombre d'articles :** 239 (119 dimabs)

**Métrage linéaire** : 39 ml

**Conditions d'accès** : La consultation des documents s'effectue conformément au code du Patrimoine, art. 213-1 à 3

**Lieu de conservation** : Archives nationales

### 1.15.2 Michel Barnier, ministre de l'agriculture et de la pêche, 2007-2009

**Versement** 20111060[130]

**Ministère** : Agriculture et pêche

**Direction** : Cabinet

**Sommaire**

Cabinet de Michel Barnier, ministre de l'agriculture et de la pêche, 2007-2009

Ce fonds témoigne aussi de diverses affaires, internationales, européennes ou françaises (visites du ministre, dossiers thématiques ou classés par organisations ou par pays...). Des courriers, du ministre ou de ses conseillers, permettent globalement d'illustrer ou de compléter chacun des sujets traités.

Outre les dossiers d'entretiens, de déplacements et de discours du ministre, les archives des conseillers sont une source de premier ordre sur l'orientation et le pilotage de la politique agricole française, tant au niveau national qu'international. On y trouve des documents concernant de nombreux sujets d'actualité, par exemple, la politique agricole commune, en particulier au moment de la Présidence française de l'Union européenne , les suites du Grenelle de l'environnement , le suivi des différentes filières professionnelles , l'agriculture durable et l'agriculture biologique, etc. La gestion des crises tient une place importante : les réactions du Gouvernement suite aux gels, aux inondations et aux tempêtes (Klaus en 2009), le plan d'avenir pour la pêche (sur-pêche du thon), la crise de la filière bois et le programme forestier national, dans le cadre de l'année internationale des forêts en 2011.

**Art 1-110 :** dossiers des directeurs de cabinet, 2001-2009

130 *Répertoire détaillé https://www.siv.archives-nationales.culture.gouv.fr/siv/IR/FRAN_IR_058575*

**Art 110-162** : dossiers des directeurs adjoints de cabinet, 2006-2009

**Art 163-226** : dossiers des chefs de cabinet, 2007-2009

**Art 227-492** : dossiers des conseillers, 2002-2009

**Nombre d'articles :** 192 (126 dimabs)

**Métrage linéaire** : 42 ml

**Conditions d'accès** : La consultation des documents s'effectue conformément au code du Patrimoine, art. 213-1 à 3

**Lieu de conservation** : Archives nationales

### 1.15.3 Bruno Le Maire, ministre de l'alimentation, de l'agriculture et de la pêche, 2009-2012[131]

Né le 15 avril 1969 à Neuilly-sur-Seine (Hauts-de-Seine), il entre à l'École normale supérieure en 1989, où il débute des études de littérature française, avec un mémoire sur La statuaire dans «  À la recherche du temps perdu » de Marcel Proust, sous la direction de Jean-Yves Tadié. En 1992, il est reçu premier de l'agrégation de lettres modernes. Diplômé en 1995 de l'Institut d'études politiques (IEP) de Paris, il entre à l'École nationale d'administration (ENA) l'année suivante. À sa sortie de l'ENA, en 1998, il est affecté au ministère des Affaires étrangères, à la direction des affaires stratégiques, de sécurité et du désarmement. Il collabore avec Dominique de Villepin lorsque celui-ci est Secrétaire général de la Présidence de la République. Il le suit encore lorsque ce dernier devient ministre des Affaires étrangères, entre 2002 et 2004. Il y a notamment établi l'absence d'armes de destruction massives en Irak durant la crise irakienne de 2002-2003. Toujours dans le sillage de Dominique de Villepin, il entre, en mars 2004, au ministère de l'Intérieur, puis à Matignon en mai 2005 où il devient le conseiller politique du Premier ministre puis son directeur de cabinet en juillet 2006.

Candidat de l'Union pour un mouvement populaire (UMP) lors des élections législatives de juin 2007, il est élu député dans la première circonscription de l'Eure, en remplacement de Jean-Louis Debré nommé président du Conseil constitutionnel. À l'Assemblée nationale, il est membre de la Commission des finances. Conseiller politique de l'UMP en avril 2008, il est nommé secrétaire d'État aux Affaires européennes le 12 décembre 2008 dans le gouvernement de François Fillon. Par le décret du 23 juin 2009 relatif à la composition du gouvernement, Bruno Le Maire est nommé ministre de l'alimentation, de l'agriculture et de la pêche, à la faveur d'un remaniement ministériel. Il présente devant le Parlement un projet de loi de modernisation de l'agriculture et de la pêche, dont le texte est promulgué le 27 juillet 2010. Lors des élections régionales de 2010, il mène la liste de l'UMP en Haute-Normandie mais échoue à ravir la région au Parti socialiste. Il est néanmoins élu conseiller régional.

Le décret du 14 novembre 2010 relatif à la composition du gouvernement, pris à la suite de la formation du troisième gouvernement Fillon, le reconduit dans ses fonctions

131 *Sources https://www.siv.archives-nationales.culture.gouv.fr/siv/IR/FRAN_IR_056605*

ministérielles avec des attributions supplémentaires relatives à la ruralité et à l'aménagement du territoire.

Il est notamment l'auteur de Le Ministre (2004), Des hommes d' État (2008, lauréat du Prix Edgar-Faure), Sans mémoire, le présent se vide (2010) et Nourrir la planète (2011).

Malgré l'échec de son parti aux élections présidentielles de mai 2012, il est réélu député dans la première circonscription de l'Eure lors des élections législatives de juin 2012.

**Versement** 20160595[132]

**Ministère** : Alimentation, agriculture et pêche

**Direction** : Cabinet

**Sommaire**

Cabinet de Bruno Le Maire, ministre de l'alimentation, de l'agriculture et de la pêche (23 juin 2009- 14 novembre 2010) puis ministre de l'agriculture, de l'alimentation, de la pêche, de la ruralité et de l'aménagement du territoire (14 novembre 2010-10 mai 2012)

**Art 1-4:** Archives de Pascal Viné, directeur de cabinet, 2009-2010

**Art 5-23** : Archives de Jean-Marc Bournigal, directeur de cabinet, 2009-2012

**Art 24-28** : Archives de Philippe Helleisein, conseiller technique chargé des affaires budgétaires et financières, 2008-2011

**Art 29-35** : Archives de Sébastien Lecornu, conseiller technique chargé des relations avec les élus locaux, 2009

**Art 36-38** : Archives de Marie Estrada, conseillère technique chargée des relations avec la presse, 2010-2011

**Art 39-55** : Archives d'Élodie Galko, conseillère technique chargée du développement durable, des grandes cultures, des cultures spécialisées, des industries agroalimentaires et des entreprises, 2019-2012

**Art 56-77** : Archives de Matthieu Grégory, conseiller technique du ministre chargé de l'alimentation, des signes de qualité, de la sécurité alimentaire et du bien-être animal, 2007-2012

**Art 78-92** : Archives de Corentin Mercier, conseiller technique chargé de l'aménagement du territoire, de la ruralité et de la forêt, 2010-2012

**Art 93-97** : Archives de Camille Tubiana, conseillère parlementaire, 2099-2010

**Nombre d'articles :** 97 (30 dimabs)

**Métrage linéaire** : 10 ml

132 *Répertoire détaillé https://www.siv.archives-nationales.culture.gouv.fr/siv/IR/FRAN_IR_056605*

**Conditions d'accès** : La consultation des documents s'effectue conformément au code du Patrimoine, art. 213-1 à 3

**Lieu de conservation** : Archives nationales

## 1.16 Gouvernement François Fillon III

### 1.16.1 Nathalie Kosciusko-Morizet Ministre de l'Écologie, du développement durable, des transports et du logement, 2010-2012

Nathalie Kosciusko-Morizet , souvent désignée par ses initiales NKM, née le 14 mai 1973 à Paris (XVe), est une femme politique française.
Elle fut députée de la quatrième circonscription de l'Essonne de 2002 à 2017 et maire de Longjumeau de 2008 à 2013.
Au gouvernement, elle a exercé également les fonctions secrétaire d'État chargée de l'écologie, puis chargée de la prospective et du développement de l'économie numérique et enfin ministre de l'écologie, du développement durable, des transports et du logement.
Elle fut secrétaire générale adjointe de l'Union pour un mouvement populaire (UMP) et porte-parole de Nicolas Sarkozy lors de l'élection présidentielle de 2012.
Elle est diplômée de l'École polytechnique (X1992), puis devient membre du corps des ingénieurs du génie rural et des eaux et forêts au sein de l'AgroParisTech et, après l'obtention d'une maîtrise en administration des affaires (MBA), est rattachée au collège des ingénieurs en 1997.
Dans le cadre de sa formation à l'École polytechnique, Nathalie Kosciusko-Morizet effectue son service militaire dans la Marine nationale comme officier chef de quart à bord d'un bâtiment basé à Djibouti et un stage ouvrier dans l'aide humanitaire au Cambodge.
En 1997, elle intègre le ministère de l'économie, des finances et de l'industrie comme agent contractuel à la direction de la prévision, puis devient en 1999 conseillère commerciale responsable de la cellule environnement à la sous-direction de la politique commerciale et de l'Organisation mondiale du commerce (OMC) au secrétariat d'État au commerce extérieur.
En 2002 elle prend la fonction de conseillère technique en écologie et développement durable auprès du Premier ministre Jean-Pierre Raffarin, après avoir été brièvement directrice de cabinet de Tokia Saïfi, secrétaire d'État chargée du développement durable et directrice adjointe de cabinet de Roselyne Bachelot-Narquin, ministre de l'écologie.
Elle signe à cette époque des articles sur la fiscalité verte dans Les Échos et Les Cahiers des amis de Jacques Chirac sous le pseudonyme de « Nathalie Dumartray », étant tenue au devoir de réserve en vertu de son statut de haut fonctionnaire. Elle démissionne de la fonction publique en mars 2015 pour "ne pas avoir de filets de sécurité en cas d'échec en politique".
Suppléante de Pierre-André Wiltzer, député sortant de la quatrième circonscription de l'Essonne, elle siège sur les bancs du groupe parlementaire UMP et est membre de la commission des lois, du groupe d'amitié France-Pologne, présidente du groupe d'études santé et environnement, vice-présidente des groupes d'études sur les pollutions industrielles historiques et les nuisances aéroportuaires. Considérée comme une spécialiste des questions environnementales, elle occupe le poste de rapporteur

parlementaire sur la charte de l'environnement et de la mission d'information sur l'effet de serre.
Elle est l'auteur de propositions de lois instituant le Conseil économique, social et environnemental, relatives à la pollution lumineuse, aux frais bancaires.
Lors de la formation du troisième gouvernement de François Fillon, en novembre 2010, Nathalie Kosciusko-Morizet est nommée ministre de l'écologie, du développement durable, des transports et du logement.
Dès cette nomination, elle démissionne de son mandat au conseil régional d'Île-de-France, ne conservant que son mandat de maire de Longjumeau.
En tant que ministre, elle est membre du Conseil national des politiques de lutte contre la pauvreté et l'exclusion sociale.
Son exercice est notamment marqué par la confirmation de l'appel d'offre sur l'éolien en mer, la confirmation de la passation du marché de la collecte de la taxe poids lourds, le développement du parc solaire français, l'approfondissement de la sûreté des centrales nucléaires françaises à la suite de la catastrophe de Fukushima, l'interdiction de la fracturation hydraulique dans les recherches de gaz de schiste, les assises du ferroviaire ou encore la modernisation du transport fluvial. Lorsqu'elle quitte ce ministère, 90 % des décrets de la loi dite « Grenelle II » ont été publiés.
Candidate de la droite à la mairie de Paris pour les élections municipales de mars 2014, battue par Anne Hidalgo, elle est ensuite cheffe de l'opposition au Conseil de Paris jusqu'en 2017. Elle se présente à la primaire de la droite et du centre de 2016, de laquelle elle sort quatrième avec 2,56 % des voix, puis échoue à se faire élire députée dans la deuxième circonscription de Paris lors des élections législatives de 2017. Elle démissionne de son mandat de conseillère de Paris le 24 août 2018 et se retire de la vie politique.

**Versement** 20160517[133]

**Ministère** : Écologie, développement durable, transports et logement

**Direction** : Cabinet

**Sommaire**

Cabinet de Nathalie Kosciuslo-Morizet ministre de l'écologie, du développement durable, des transports et du logement

**Art 1-50** : dossiers de chefs cabinet, 2010-2011

dont notamment les entretiens, voyages et interviews de la ministre, 2010-213

**Nombre d'articles :** 50 (25 dimabs)

**Métrage linéaire** : 8 ml

**Conditions d'accès** : La consultation des documents s'effectue conformément au code du Patrimoine, art. 213-1 à 3

133 *Répertoire détaillé http://www.archives.developpement-durable.gouv.fr/repertoire-d-archives-detaille-cabinet-de-nathalie-a48118.html*

**Lieu de conservation** : Archives nationales

## 1.17 Gouvernement Jean-Marc Ayrault I

### 1.17.1 Nicole Bricq, Ministre de l'écologie, du développement durable et de l'énergie, 2012

Nicole Bricq, née Vayssière le 10 juin 1947 à La Rochefoucauld (Charente) et morte le 6 août 2017 à Poitiers, est une femme politique française, membre du Parti socialiste puis de La République en marche.
Députée puis sénatrice, elle est nommée ministre de l'écologie, du développement durable et de l'énergie dans le gouvernement Jean-Marc Ayrault I de mai à juin 2012, puis ministre du commerce extérieur dans le gouvernement Jean-Marc Ayrault II, de juin 2012 à mars 2014.
N'étant pas reconduite au gouvernement suivant, Nicole Bricq redevient sénatrice et rejoint en 2017 le groupe LREM. Elle meurt la même année dans un accident domestique.
Au début des années 1980, elle est nommée Première secrétaire de la fédération de Paris du Parti socialiste. Longtemps membre du CERES (courant du Parti socialiste mené par Jean-Pierre Chevènement, classé à la gauche du PS), puis de Socialisme et République, elle est élue en 1986 conseillère régionale au Conseil régional d'Île-de-France où elle sera présidente de la commission culture.
De 1992 à 1993, elle a été conseillère technique au cabinet de la ministre de l'environnement Ségolène Royal qui succédait alors à Brice Lalonde.
Députée puis sénatrice
En 1997, elle est élue députée dans la sixième circonscription de Seine-et-Marne (Meaux-Nord). Elle gagne au second tour dans une triangulaire face au député sortant et maire (UMP) de Meaux, Jean-François Copé et la candidate du Front national, Marie-Christine Arnautu. En 1998, elle produit pour le compte de la Commission des finances, de l'économie générale et du plan un rapport d'information sur la fiscalité environnementale suggérant notamment une réforme de la fiscalité au service de l'environnement et un renforcement de l'application du principe pollueur-payeur.
En 2001, elle devient conseillère municipale d'opposition à Meaux.
Elle échoue à être réélue aux élections législatives de 2002 face à Jean-François Copé, ne comptant au second tour qu'à peine 41 % des voix7.
Le 26 septembre 2004 elle est élue sénatrice de Seine-et-Marne, après avoir été députée de ce même département. Elle siège à la commission des Finances. En octobre 2008, elle est élue vice-présidente de cette commission. En octobre 2011, elle est réélue sénatrice de Seine-et-Marne. Elle devient aussi rapporteure générale du Budget du Sénat au sein de la Commission des Finances, première femme à occuper ce poste. À ce titre et pour préparer le débat au Sénat sur les prélèvements obligatoires, elle produit en novembre de cette année avec la commission des Finances un rapport contenant un bilan critique et argumenté de la politique de prélèvements obligatoires pour la période 2007-2012, assorti de pistes et propositions de réforme pour le quinquennat à venir. Durant cette période et depuis 2009, elle est aussi un soutien important de François Hollande.

Le 16 mai 2012, après l'élection de François Hollande à la présidence de la République, elle est nommée ministre de l'environnement dans le premier gouvernement Ayrault (elle est remplacée par Hélène Lipietz au Sénat). Elle est dans cette tâche assistée par un ministre délégué, Frédéric Cuvillier pour ce qui concerne les transports et de l'économie maritime. Elle est également chargée des questions d'énergie.
Le 13 juin 2012, elle annonce la suspension de tous les permis de forages exploratoires d'hydrocarbures au large de la Guyane. Elle souhaite protéger « la faune marine et de l'environnement », éviter le recours à la technique très polluante des boues à l'huile, et elle dénonce un code minier « inadapté et obsolète » ainsi que le « permis exclusif de recherches à un consortium privé sans contrepartie suffisante pour l'intérêt national ».

**Versement** 20160519[134]

**Ministère** : Écologie, développement durable et énergie

**Direction** : Cabinet

**Sommaire**

Cabinet de Nicole Bricq, Ministre de l'écologie, du développement durable et de l'énergie

**Art 1**: Dossiers de Paul-Bertrand Barets, conseiller diplomatique, 2012-2013

Comité export nucléaire et Conseil de politique nucléaire (CPN)

**Nombre d'articles :** 1 (1 dimab)

**Métrage linéaire** : 0,33 ml

**Conditions d'accès** : La consultation des documents s'effectue conformément au code du Patrimoine, art. 213-1 à 3

**Lieu de conservation** : Archives nationales

134 *Répertoire détaillé* *http://www.archives.developpement-durable.gouv.fr/repertoire-d-archives-detaille-cabinet-de-nicole-a48119.html*

## 1.18 Gouvernement Jean-Marc Ayrault II

### 1.18.1 Delphine Batho, ministre de l'écologie, du développement durable et de l'énergie, 2012-2013

Delphine Batho obtient le portefeuille de plein exercice de ministre de l'Écologie, du Développement durable et de l'Énergie le 21 juin 2012 dans le deuxième gouvernement Ayrault, composé après les élections législatives. Un ministre délégué lui est adjoint pour les transports.

Après des critiques de la part de Delphine Batho contre le budget prévu pour son ministère pour 2014, le président de la République met fin à ses fonctions le 2 juillet 2013.

Sous son ministère sont notamment préparés des textes de lois concernant l'énergie. L'une révise le code minier au sujet de l'exploitation d'hydrocarbures conventionnels et une autre donne à l'État, à l'instar d'EDF, le pouvoir de décider la fermeture de centrales nucléaires.[135]

**Versement** 20160516[136]

**Ministère** : Écologie, développement durable et énergie

**Direction** : Cabinet

**Sommaire**

Cabinet de Delphine Batho, ministre de l'écologie, du développement durable et de l'énergie

**Art 1-12**: Dossiers de Brigitte Bejean, conseillère communication et presse, 2012-2014

**Art 13-16 :** Courriers signés du cabinet de Delphine Batho, 2012

**Art 17-18** : Dossiers de David Roizen, chef de cabinet, 2013

**Nombre d'articles :** 18 (8 dimabs)

**Métrage linéaire** : 2,70 ml

**Conditions d'accès** : La consultation des documents s'effectue conformément au code du Patrimoine, art. 213-1 à 3

**Lieu de conservation** : Archives nationales

135 *Sources https://www.siv.archives-nationales.culture.gouv.fr/siv/NP/FRAN_NP_009890*

136 *Répertoire détaillé http://www.archives.developpement-durable.gouv.fr/repertoire-d-archives-detaille-cabinet-de-delphine-a48117.html*

### 1.18.2 Philippe Martin, Ministre de l'écologie, du développement durable et de l'énergie, 2013-2014

Né en 1953 dans les Hauts-de-Seine, Philippe Martin a été préfet du Gers et des Landes avant de lancer sa carrière politique.

Socialiste et particulièrement fabiusien, il a tout d'abord été élu président du conseil général du Gers en 1998, puis adjoint au maire de Valence-sur-Baïse en 2001, postes qu'il occupe encore actuellement.

Il est devenu député en 2002 et a vu son mandat renouvelé en 2007 et en 2012.

Il est connu pour sa lutte contre les essais OGM en pleins champs.

Philippe Martin est nommé, sous le gouvernement de Jean-Marc Ayrault, ministre de l'écologie, du développement durable et de l'énergie du 2 juillet 2013 au 31 mars 2014, il succède à Delphine Batho.

Membre de l'équipe chargée des questions environnementales lors de la campagne de François Hollande, il a l'image d'un homme engagé sur les questions environnementales. Le nouveau ministre de l'écologie est surtout connu pour son combat contre les Organismes génétiquement modifiés (OGM).

Trois grands dossiers prioritaires ont été évoqués lors de sa passation de pouvoirs : la transition énergétique, qui avait fait l'objet d'un débat national, la conférence environnementale, prévue en septembre 2013, et les questions internationales.

En Août 2013, il annonce la création prochaine d'une contribution climat énergie (taxe carbone).

Le 2 avril 2014, lui succédera Ségolène Royal à l'occasion du remaniement du gouvernement Valls.

**Versement** 20160540[137]

**Ministère** : Écologie, développement durable et énergie

**Direction** : Cabinet

**Sommaire**

Cabinet de Philippe Martin, ministre de l'écologie, du développement durable et de l'énergie

**Art 1-4**: Dossiers de David Roizen, chef de cabinet, concernant des entretiens, déplacements et réunions, 2013

**Nombre d'articles :** 4 (4 dimabs)

137 *Répertoire détaillé http://www.archives.developpement-durable.gouv.fr/repertoire-d-archives-detaille-cabinet-de-philippe-a48123.html*

**Métrage linéaire** : 1,30 ml

**Conditions d'accès** : La consultation des documents s'effectue conformément au code du Patrimoine, art. 213-1 à 3

**Lieu de conservation** : Archives nationales

---

**Versement** 20190225[138]

**Sommaire**

Cabinet de Philippe Martin, ministre de l'écologie, du développement durable et de l'énergie

**Art 1-3 :** Courriers signés du ministre, 2013-2014

**Art 4-13** : Dossiers de Gilles Ricono, directeur de cabinet : qualité de l'air, efficacité énergétique, 2013-2014

**Art 14-16** : Dossiers de David Roizen, chef de cabinet : déplacements, réunions et entretiens,2013-2014

**Art 17-28** : Dossiers de Paul Delduc, conseiller chargé de la biodiversité, de la chasse, de la pêche, de la protection des milieux naturels et de l'agroécologie, 2013-2014

**Art 29-30** : Dossiers de Laurence Tavernier, conseillère parlementaire, 2013-2014

**Nombre d'articles :** 30 (10 dimabs)

**Métrage linéaire** : 2,50 ml

**Conditions d'accès** : La consultation des documents s'effectue conformément au code du Patrimoine, art. 213-1 à 3

**Lieu de conservation** : Archives nationales

## 1.19 Gouvernement Manuel Valls II

### 1.19.1 Ségolène Royal, ministre de l'écologie, du développement durable et de l'énergie (2014-2016) puis ministre de l'environnement, de l'énergie et de la mer chargée des relations internationales sur le climat (2016-2017)

Ségolène Royal née Marie Ségolène Royal le 22 septembre 1953 à Ouakam (Sénégal), est une haute fonctionnaire et femme politique française.
Elle obtient une licence de sciences économiques, puis, après avoir été élève au Centre universitaire d'études politiques (CUEP), elle entre à l'Institut d'études politiques de Paris, dont elle sort diplômée en 1975 (section Service public)

138 *Répertoire détaillé http://www.archives.developpement-durable.gouv.fr/repertoire-d-archives-cabinet-philippe-martin-a48386.html*

Après une première tentative infructueuse, elle intègre l'École nationale d'administration. Pendant sa scolarité, elle fait un stage en Martinique. Elle en sort, en 1980, 64e de sa promotion, où se trouvent notamment François Hollande, Dominique de Villepin.
Membre du Parti socialiste, conseillère du président François Mitterrand dans les années 1980, elle est ensuite députée pour les Deux-Sèvres et ministre des gouvernements Pierre Bérégovoy et Lionel Jospin.
Du 3 avril 1992 au 29 mars 1993, elle est ministre de l'environnement dans le gouvernement Bérégovoy.
Elle fait voter une loi sur le traitement et le recyclage des déchets (juillet 1992), avec un soutien aux technologies innovantes en la matière. Contre les nuisances sonores, elle fait voter une loi de lutte contre le bruit (loi-cadre de décembre 1992) avec la prévention du bruit des transports, dans les bâtiments publics (les cantines scolaires par exemple), les lieux de travail. Elle fait ensuite adopter une loi sur la « reconquête des paysages » (janvier 1993). Elle traite de problèmes liés à l'eau en travaillant à l'application de la loi sur l'eau votée peu de temps avant sa prise de fonction, à l'initiative de son prédécesseur, Brice Lalonde. Son passage au gouvernement est marqué par une communication et une médiatisation importante.
Lui succédera à ce poste Michel Barnier.
Du 4 juin 1997 au 27 mars 2000, elle est ministre déléguée à l'enseignement scolaire du gouvernement Lionel Jospin auprès du ministre de l'éducation nationale, Claude Allègre.
Elle préside le conseil régional de Poitou-Charentes de 2004 à 2014.
Sous sa présidence du Conseil régional, dans le domaine de l'écologie, pour la période 2009-2012, elle lance, avec la Banque européenne d'investissement, le « Plan énergie solaire », de plus de 400 millions d'euros d'investissements. Les principales priorités de ce plan sont le développement de la production d'énergie renouvelable avec l'installation de 650 000 m2 de panneaux photovoltaïques, le renforcement de l'autonomie énergétique des territoires, la création de 1 000 emplois sur l'ensemble du territoire régional et la réduction des gaz à effet de serre.
En 2009, Ségolène Royal inaugure le lycée Kyoto, qui est le premier établissement scolaire d'Europe à fonctionner exclusivement avec des énergies renouvelables, et non avec des énergies fossiles.
En 2007, Ségolène Royal est la première femme française à accéder au second tour d'une élection présidentielle, mais elle est battue par Nicolas Sarkozy, récoltant 46,9 % des suffrages exprimés. Par la suite, elle est défaite par Martine Aubry lors de l'élection au poste de premier secrétaire du Parti socialiste en 2008, puis à nouveau battue à la primaire socialiste de 2011 et aux élections législatives de 2012 dans la première circonscription de la Charente-Maritime.
Ségolène Royal démissionne de son mandat de présidente du conseil régional de Poitou-Charentes le 21 avril 2014, après son entrée au gouvernement Valls.
Dans les gouvernements Manuel Valls et Bernard Cazeneuve, entre 2014 et 2017, elle exerce la fonction de ministre de l'environnement, de l'énergie et de la mer.
En effet, elle sera nommée le 2 avril 2014, ministre de l'écologie, du développement durable et de l'énergie. Elle annonce son objectif de faire voter la loi relative à la transition énergétique pour la croissance verte (votée l'été 2015) visant notamment à réduire la part du nucléaire dans la production énergétique à 50 % en 2025 (conformément à un des engagements de François Hollande).
Adoptée sous l'égide de Ségolène Royal, la loi de transition énergétique du 17 août 2015 sanctuarise le principe d'ouverture à la concurrence des barrages hydroélectriques.

François Hollande lui propose dans un premier temps le portefeuille de ministre des Affaires étrangères, mais il confie finalement cette fonction à l'ancien Premier ministre Jean-Marc Ayrault.
Lors du remaniement du 11 février 2016, le ministère de Ségolène Royal est alors rebaptisé « ministère de l'environnement, de l'énergie et de la mer » et est élargi aux Relations internationales sur le climat. Elle préside dès lors la Conférence de Paris de 2015 sur les changements climatiques.
En juin 2017, sous la présidence d'Emmanuel Macron, Ségolène Royal est nommée ambassadrice chargée de la négociation internationale pour les pôles arctique et antarctique. Elle siège au Conseil de l'Arctique et doit gérer les nouveaux enjeux qui confrontent les pôles.
Le 24 janvier 2020, elle est démise en Conseil des ministres de ses fonctions d'ambassadrice des pôles.

**Versement** 20180161[139]

**Ministère** : Écologie, développement durable et énergie

**Direction** : Cabinet

**Sommaire**

Cabinet de Ségolène Royal, ministre de l'écologie, du développement durable et de l'énergie (2014-2016) puis ministre de l'environnement, de l'énergie et de la mer chargée des relations internationales sur le climat (2016-2017)

**Art 1-5**: Dossiers de Philippe Bondenez, Conseiller technique Risque technologique, sûreté nucléaire, économie circulaire, 1993-2017

**Art 6-14** : Dossiers de Jean-Luc Fulachier, Conseiller auprès de la ministre pour la croissance verte et bleue, Green Tech, stratégie communication, 2014-2017

**Art 15** : Dossiers de Leandri Noam, Conseiller budgétaire : Finance Vert, prix du carbone, écotaxe et Écomouv, 2014-2016

**Art 16-59** : Dossiers de Mourlon Nicolas Conseiller Infrastructure, transports, Partenariats et Social, 2014-2017

dont notamment dossiers sur la démocratisation du dialogue environnemental et la modernisation du droit de l'environnement

**Art 60** : Dossiers de Scarbondichi Blanka, Cheffe adjointe de cabinet : déplacement de la ministre, 2016

**Art 61** : Dossiers de Véronique Massenet, conseiller pour l'action pour le climat, 2015-2017

**Art 62** : Dossiers de Bouet Augustin, Conseiller technique en charge des Territoires, 2016-2017

139 *Répertoire détaillé http://www.archives.developpement-durable.gouv.fr/repertoire-d-archives-detaille-cabinet-de-segolene-a48265.html*

**Art 63-65** : Dossiers de Durant Maxime Conseiller technique finance verte, Tarification du carbone, 2016-2017

**Art 66-81 :** Dossiers de Julien Assoun, Conseiller technique énergie, 2014-2017

**Art 82-110** : Dossiers de Vincent Jéchoux, Directeur de cabinet dont nottament sur la Loi Transition énergétique, 2014-2017

**Art 111-116** : Dossiers de Stéphane Crouzat, conseiller diplomatique, 2014-2017

**Nombre d'articles :** 116 (50 dimabs)

**Métrage linéaire** : 13,80 ml

**Conditions d'accès** : La consultation des documents s'effectue conformément au code du Patrimoine, art. 213-1 à 3

**Lieu de conservation** : Archives nationales

### 1.19.2 Barbara Pompili, secrétaire d'État chargée de la biodiversité, 2016-2017

Barbara Pompili est née le 13 juin 1975 à Bois-Bernard (Pas-de-Calais), elle passe son enfance à Liévin, dans le Pas-de-Calais. Elle est diplômée de l'institut d'études politiques de Lille et réside à Amiens depuis 2006.
Elle adhère au parti politique Les Verts en 2000.
Elle est chargée des relations avec la presse pendant la campagne présidentielle de 2002 de Noël Mamère. Durant les cinq années suivantes, elle travaille avec le député Yves Cochet en tant qu'assistante parlementaire, fonction qu'elle définit comme son métier. Elle le soutient lors de la primaire présidentielle écologiste française de 2006.
Barbara Pompili se présente aux élections législatives de 2007 face à Jean-François Lamour (UMP) dans la 13e circonscription de Paris où elle recueille 2,29% des suffrages exprimés. Alors qu'Yves Cochet fait campagne contre Marielle de Sarnez (Modem) dans la 11e circonscription de Paris, elle signe « le manifeste pour la refondation de l'écologie politique », un appel lancé par Daniel Cohn-Bendit qui envisage une alliance avec le Modem.
De 2007 à 2012, elle est secrétaire générale adjointe du groupe de la Gauche démocrate et républicaine (GDR) à l'Assemblée nationale. Elle est élue députée le 17 juin 2012 dans la deuxième circonscription de la Somme. Le 20 juin 2012, elle est désignée coprésidente du groupe écologiste à l'Assemblée nationale, partageant cette fonction avec François de Rugy, bien que cette possibilité ne soit pas offerte par le règlement de l'Assemblée nationale. Début janvier 2013, elle devient officiellement la présidente du groupe.
Elle devient la première femme à occuper la présidence d'un groupe parlementaire à l'Assemblée. Elle est membre de la commission des Affaires culturelles et de l'Éducation, de la délégation aux droits des femmes et à l'égalité des chances entre les hommes et les femmes et du groupe d'études sur l'intégration des personnes handicapées, dont elle assure la présidence. Elle siège également au sein du groupe d'amitié « France-Madagascar », ainsi qu'au sein de deux organismes extra-parlementaires, la commission nationale pour l'autonomie des jeunes et la commission supérieure des sites, perspectives

et paysages. Dès son élection comme députée en 2012, Barbara Pompili affirme être en faveur d'une alliance parlementaire et gouvernementale avec le PS.
Le 11 février 2016, Barbara Pompili est nommée secrétaire d'État chargée de la Biodiversité, auprès de la ministre de l'Environnement, de l'Énergie et de la Mer, Ségolène Royal, dans le gouvernement de Manuel Valls**.** Elle fait adopter définitivement la loi pour la reconquête de la biodiversité, de la nature et des paysages en juillet 2016. Le texte comprend notamment la création de l'Agence française pour la biodiversité, la précision de la séquence « éviter – réduire – compenser » les atteintes à la biodiversité, et instaure un régime de réparation du préjudice écologique, sécurisant la jurisprudence «Erika» en l'inscrivant dans le code civil. Cette loi contient également des dispositifs de lutte contre les espèces exotiques envahissantes, l'interdiction des pesticides contenant des néonicotinoïdes et autorise la ratification du protocole de Nagoya pour combattre la biopiraterie.
Pendant la primaire citoyenne de 2017, elle soutient François de Rugy. Benoît Hamon l'emporte et François de Rugy rejoint par la suite Emmanuel Macron. Le 21 mars, Barbara Pompili fait de même, devenant la première membre du gouvernement à soutenir le candidat En marche!.
Elle reçoit d'ailleurs le 11 mai 2017 l'investiture du mouvement d'Emmanuel Macron dans la 2e circonscription de la Somme lors des élections législatives de 2017. Elle l'emporte.
Pressentie comme candidate à la présidence de l'Assemblée nationale, elle se range finalement derrière François de Rugy et prend la présidence de la commission du Développement durable et de l'Aménagement du territoire

**Versement** 20180164[140]

**Ministère** : Secrétariat d'État chargée de la biodiversité

**Direction** : Cabinet

**Sommaire**

Cabinet de Barbara Pompili, secrétaire d'État chargée de la biodiversité

**Art 1 :** Courriers parlementaires, 2016-2017

**Art 2-30**: Déplacements, réunions, entretiens, 2016-2017

**Art 31** : Agendas, 2016-2017

**Art 32**: Discours,

**Art 29-33** : Évaluation française des écosystèmes et des services écosystémiques (EFESE), Préfiguration de l'agence régionale pour la biodiversité de Guadeloupe, Surveillance au sein du Parc amazonien de Guyane, Exposition aux pesticides des travailleurs agricoles, 2016

**Art 34-41** : Chronos courriers, 2016-2017

140 *Répertoire détaillé http://www.archives.developpement-durable.gouv.fr/repertoire-d-archives-detaille-cabinet-de-barbara-a48262.html*

**Art 42-46** : Dossiers du secrétariat particulier de la ministre, 2016-2017

**Art 47 :** Dossiers d'Emmanuelle Steuperaert, chargée de mission, 2016-2017

**Art 48** : Dossiers de Solène Roisin, chargé de mission Parc de la poudrerie (Isère), 2016-2017

**Art 49** : Dossiers d'Éric Fallourd, conseiller spécial : biodiversité, 2016-2017

**Art 50-70** : Dossiers de Jean-Patrick Le Duc, directeur de cabinet adjoint : COP13, chasse et biodiversité, conservation des ours et loups, loi n° 2016-1087 du 8 août 2016 pour la reconquête de la biodiversité, de la nature et des paysages, 2015-2017

**Art 71-74** : Dossiers de Cécile Bigot, directrice de cabinet : loi biodiversité, Agence française pour la biodiversité (AFB) et des Agences régionales de la biodiversité (ARB), pêche profonde, 2016-2017

**Art 75-76** : Dossiers de Bertrand Galtier, conseiller Espaces protégés et éducation à la nature, 2016-2017

**Art 77-85** : Dossiers de Léo Cohen, chargé des relations avec le Parlement et les élus, 2016-2017

**Art 86-87** : Dossiers de Loïc Agnès, conseiller gestion des espèces animales et végétales, recherche et connaissances de la biodiversité, 2016-2017

**Nombre d'articles :** 87 (30 dimabs)

**Métrage linéaire** : 9,70 ml

**Conditions d'accès** : La consultation des documents s'effectue conformément au code du Patrimoine, art. 213-1 à 3

**Lieu de conservation** : Archives nationales

# *2. Stratégie et inspection générale*

## 2.1 Inspection générale[141]

### Historique du service producteur

Le Conseil général des mines, créé par décret impérial de 1810, est compétent en matières de mines, de carrières, de sous-sol, d'énergie, de matières premières minérales et d'industries s'y rattachant. Le Conseil général des ponts et chaussées (CGPC), créé par décret impérial de 1804, est compétent en matières des routes, ponts et chassées, logement, voies ferroviaires, maritimes, navigables et terrestres.

L'inspection générale territoriale du ministère de l'équipement et de l'environnement est l'une des formations d'inspection de l'inspection générale de l'équipement (créée en décembre 1972) puis de l'inspection générale de l'équipement et de l'environnement (à partir de 1979). Cette formation apparaît comme telle dans les différents organigrammes de l'IG. Elle a pour mission d'inspecter - périodiquement - l'ensemble des services territoriaux, en ce qui concerne l'organisation générale des services, l'utilisation des moyens et personnels et l'application des directives ministérielles. Elle est organisée en 23 circonscriptions, qui sont remplacées en 1986 par des missions générales d'inspection territoriale (MIGT).

En 2000 un Service de l'inspection générale de l'environnement (SIGE) est créé. Le CGPC et le SIGE sont regroupés au sein d'une nouvelle instance intitulée Conseil général de l'environnement et du développement durable (CGEDD). Par décret du 9 janvier du 9 juillet 2008 le CGEDD est créé.

**Versement** 19790503[142]

**Ministère**: Industrie

**Direction** : Conseil général des mines

### Sommaire

Dossiers de M. Turquet de Beauregard, membre du Conseil général des mines

**Art 1-16** : participation à la troisième conférence des Nations-Unies sur le droit de la mer : 1970-1978.

**Art 17-19** : participation à la commission interministérielle sur l'approvisionnement en matières premières minérales : 1973-1978.

**Art 20** : délimitation du plateau continental entre la France et le Royaume-Uni : 1976.

141 Voir aussi les fonds d'archives du Conseil général des ponts et chassées http://www.archives.developpement-durable.gouv.fr/inspection-generale-r3110.html

142 Répertoire détaillé http://www.archives.developpement-durable.gouv.fr/repertoire-d-archives-detaille-conseil-general-des-a19049.html

**Art 21** : documentation reçue dans le cadre du Centre national pour l'exploitation des océans (CNEXO) : 1971-1978.

**Conditions d'accès :** La consultation des documents s'effectue conformément au code du Patrimoine, art. 213-1 à 3

**Nombre d'articles** : 21

**Métrage linéaire** : 2 (7 dimabs)

**Lieu de conservation** : Archives nationales

---

**Versement** 19850723[143]

**Ministère**: Industrie

**Direction :** Conseil général des mines

**Sommaire**

Dossiers de B. Schnell, ingénieur général des mines

**Art 1-2 :** études et participation à des commissions sur les sujets suivants : utilisation de l'énergie (en particulier le charbon), distribution du gaz, conversion des houillères des Cévennes et du Dauphiné, prévention des pollutions industrielles (généralités et mission Basse-Seine) : rapports d'études, rapports de mission et PV de séance : 1947-1978

**Conditions d'accès :** La consultation des documents s'effectue conformément au code du Patrimoine, art. 213-1 à 3

**Nombre d'articles :** 2

**Métrage linéaire :** 1 (2 dimabs)

**Lieu de conservation :** Archives nationales

143 *Répertoire détaillé http://www.archives.developpement-durable.gouv.fr/repertoire-d-archives-detaille-conseil-general-des-a19053.html*

**Versement** 19870147[144]

**Ministère**: Transports

**Direction** : Conseil général des ponts et chaussées

**Sommaire**

**Art 1-3** : réglementation, rapport des groupes de travail, avis du conseil concernant les transports et l'environnement, 1974-1982

**Conditions d'accès :** La consultation des documents s'effectue conformément au code du Patrimoine, art. 213-1 à 3

**Nombre d'articles** : 3

**Métrage linéaire** : 0.30 ml

**Lieu de conservation** : Archives nationales

---

**Versement** 19910314

**Ministère** : Équipement, logement, transports et mer

**Direction** : Conseil général des ponts et chaussées

**Sous-direction**: Section patrimoine naturel

**Sommaire**

**Art 1-39 :** dossiers des affaires traitées par la section patrimoine naturel (urbanisme, environnement, habitat), 1974-1975

**Conditions d'accès :** La consultation des documents s'effectue conformément au code du Patrimoine, art. 213-1 à 3

**Nombre d'articles** : 39

**Métrage linéaire** : 3.90 ml

**Lieu de conservation** : Archives nationales

144 *Répertoire détaillé http://www.archives.developpement-durable.gouv.fr/repertoire-d-archives-detaille-inspection-generale-a34654.html*

**Versement** 19920276[145]

**Ministère** : Environnement

**Direction** : Inspection générale

**Sommaire**

**Art 1** : Dossiers des inspecteurs Jean-Paul Parenteau, 1972-1980, Maurice Esmenjaud, 1977-1981, Émile Leynaud, 1977-1980 concernant la pollution, le bruit, les parcs nationaux (rapports)

**Art 2-3** : Dossiers de l'inspecteur Philippe Pruvost concernant les espaces naturels, les déchets (rapports), 1973-1984

**Art 4-6** : Dossiers de l'inspecteur Georges Waternaux concernant les zones industrielles, l'eau et les déchets (rapports), 1890-1980

**Art 7-11** : Courrier envoyé par l'inspection générale, 1971-1983

**Conditions d'accès** : La consultation des documents s'effectue conformément au code du Patrimoine, art. 213-1 à 3

**Nombre d'articles :** 11

**Métrage linéaire** : 1 ml

**Lieu de conservation** : Archives nationales

---

**Versement** 20040005[146]

**Ministère** : Aménagement du territoire et environnement

**Direction** : Service de l'inspection générale de l'environnement

**Sommaire**

**Art 1-20 :** Fonds de dossier d'inspection générale concernant les nuisances industrielles : rapports, documentation

1971-1992

145 *Répertoire détaillé* http://www.archives.developpement-durable.gouv.fr/repertoire-d-archives-detaille-inspection-generale-a14953.html

146 *Répertoire détaillé* http://www.archives.developpement-durable.gouv.fr/repertoire-d-archives-detaille-inspection-generale-a14948.html

**Conditions d'accès :** La consultation des documents s'effectue conformément au code du Patrimoine, art. 213-1 à 3

**Nombre d'articles :** 20

**Métrage linéaire** : 2 ml

**Lieu de conservation** : Archives nationales

---

**Versement** 20040173[147]

**Ministère** : Écologie et développement durable

**Direction** : Service de l'inspection générale de l'environnement

**Sommaire**

Ancienne Mission inspection spécialisée de l'environnement (MISE)

**Art 1-6** : Rapports d'inspection générale concernant les déchets, la pollution, l'eau, les sites, 1979-1989

**Art 7-9** : Dossiers préparatoires aux rapports des inspecteurs généraux concernant les pollutions, la protection du paysage, 1971-1979

**Art 10-13** : Fonctionnement du ministère : délégations régionales, 1971-1973 ; préparation budget, 1977-1978 ; Ateliers régionaux des sites et paysages (ARSP), 1972-1979 ; décentralisation et environnement, 1973-1983 : notes et rapports

**Art 14-17** : États régionaux de l'environnement, les sites protégés, installations classées : rapports, avis, notes de l'inspection, 1977-1983

**Conditions d'accès** : La consultation des documents s'effectue conformément au code du Patrimoine, art. 213-1 à 3

**Nombre d'articles** : 17

**Métrage linéaire** : 2.00 ml

**Lieu de conservation** : Archives nationales

147 *Répertoire détaillé http://www.archives.developpement-durable.gouv.fr/repertoire-d-archives-detaille-inspection-generale-a14956.html*

**Versement** 20080258[148]

**Ministère**: Équipement, logement, transports et mer

**Direction** : Conseil général des ponts et chaussées

**Sous-direction**: : Aménagement et environnement

**Sommaire**

Mission pour le rétablissement du caractère maritime du Mont Saint-Michel

**Art 1-23** : administration du projet. 1973-2005

**Art 24-31** : conception et études générales. 1989-2003

**Art 32-44** : expertises, études et enquêtes. 1995-2004

**Art 45-50** : engagement du projet, déclaration d'utilité publique, 2001-2003

**Art 51-66** : définition des infrastructures et équipements. 1992-2005

**Conditions d'accès** : La consultation des documents s'effectue conformément au code du Patrimoine, art. 213-1 à 3

**Nombre d'articles** : 66

**Métrage linéaire** : 7 (20 dimabs)

**Lieu de conservation** : Archives nationales

---

**Versement** 20090145[149]

**Ministère** : Écologie et développement durable

**Direction** : Service de l'inspection générale de l'environnement

**Sommaire**

**Art 1-27** : Rapports et avis de l'Inspection générale de l'environnement concernant notamment les forêts ; les crues ; l'accident industriel AZF à Toulouse ; le naufrage du pétrolier Prestige. 2001-2004

148 *Répertoire détaillé* http://www.archives.developpement-durable.gouv.fr/repertoire-d-archives-detaille-conseil-general-des-a14962.html

149 *Répertoire détaillé* http://www.archives.developpement-durable.gouv.fr/repertoire-d-archives-detaille-inspection-generale-a14961.html

**Art 28-50** : Rapports de Xavier Martin, inspecteur général concernant les crues en Provence et Languedoc ; le drainage du marais poitevin ; l'élevage en Ille-et-Vilaine. 2000-2003

**Art 51-57** : Fonds de dossier d'inspecteurs généraux concernant le stockage de déchets radioactifs à l'usine Rhône-Poulenc à La Rochelle (Charente-Maritime), les problèmes posés par l'exploitation de la décharge de déchets industriels de Montchanin (Saône-et-Loire), la maîtrise foncière des champs d'expansion des crues, les crues des 12, 13 et 14 novembre 1999 dans les départements de l'Aude, de l'Hérault, des Pyrénées-Orientales et du Tarn. 1988-2002

**Art 58** : Rapports d'inspections périodiques sur l'activité environnement des Directions régionales de l'industrie, de la recherche et de l'environnement (DRIRE). 1999-2001

**Art 59 :** Rapports d'activité de la Mission d'inspection générale de l'environnement (MISE). 1983-1999

**Conditions d'accès** : La consultation des documents s'effectue conformément au code du Patrimoine, art. 213-1 à 3

**Nombre d'articles** : 59

**Métrage linéaire** : 6 ml (18 dimabs)

**Lieu de conservation** : Archives nationales

---

**Versement** 20160476[150]

**Ministère**: Équipement, logement, transports et mer

**Direction** : Conseil général des ponts et chaussées

**Sommaire**

**Art 1-150** : Sections et collège de spécialités du conseil général des ponts et chaussées, 1967-1993

Notamment la Cinquième section : Affaires d'aménagement et d'environnement

**Conditions d'accès** : La consultation des documents s'effectue conformément au code du Patrimoine, art. 213-1 à 3

**Nombre d'articles** : 150

**Métrage linéaire** : 15 (45 dimabs)

150 Répertoire détaillé http://www.archives.developpement-durable.gouv.fr/repertoire-d-archives-detaille-administration-a48108.html

**Lieu de conservation** : Archives nationales

## 2.2 Maîtrise de l'énergie

### 2.2.1 Administration centrale

### Historique du service producteur

Initialement chargée de « élaborer et mettre en œuvre la politique du gouvernement dans le domaine de l'énergie et des matières premières », la Direction générale de l'énergie et des matières premières (DGEMP) faisait partie avant 2008 du ministère de l'Industrie (ministère de l'Économie, des Finances et de l'Industrie). À cette époque, elle comprend le service des « matières premières et sous-sol », celui des « énergies renouvelables et utilisation rationnelle de l'énergie » ; et les deux directions des « hydrocarbures » et du « gaz, électricité et charbon ». En outre, elle est chargée de suivre les activités du Commissariat à l'énergie atomique et de ses filiales, pour les activités relevant de la production de l'énergie et de l'approvisionnement des matières nucléaires de base.
En 2008, elle prend le nom de Direction générale de l'énergie et du climat (DGEC). Elle a pour mission d'élaborer et de mettre en œuvre la politique relative à l'énergie, aux matières premières énergétiques, ainsi qu'à la lutte contre le réchauffement climatique et la pollution atmosphérique.

Elle met en œuvre les mesures de contrôle et de répartition des produits et matières premières énergétiques. Elle veille à la bonne exécution des missions de service public dans le domaine de l'énergie. Elle coordonne, en concertation avec les associations, les partenaires économiques et sociaux, et avec l'appui de l'ensemble des ministères concernés, la préparation et la réalisation du programme français de prévention et d'adaptation en matière de changement climatique.

**Versement** 19980126[151]

**Ministère**: Industrie

Direction générale de l'énergie et des matières premières
Service des énergies renouvelables et utilisation rationnelle de l'énergie

### Sommaire

**Art 1** : préparation du débat sur l'énergie : 1981.

**Art 2-9** : économies d'énergie (bilan énergétique, programme national, utilisation rationnelle, pompes à chaleur, Agence pour les économies d'énergie (AEE), Agence française pour la maîtrise de l'énergie (AFME), fonds spécial grands travaux, comité interministériel) : 1977-1984.

**Art 10** : rapports sur l'énergie : 1981-1984.

151 *Répertoire détaillé http://www.archives.developpement-durable.gouv.fr/repertoire-d-archives-detaille-administration-a38841.html*

**Conditions d'accès :** La consultation des documents s'effectue conformément au code du Patrimoine, art. 213-1 à 3

**Nombre d'articles** : 10

**Métrage linéaire** : 3 ml

**Lieu de conservation** : Archives nationales

---

**Versement** 19930016[152]

**Ministère**: Industrie

Direction générale de l'énergie et des matières premières

Service des énergies renouvelables et utilisation rationnelle de l'énergie

**Sommaire**

**Art 1-5** : Agence française pour la maîtrise de l'énergie (AFME) : conseils d'administration, 1989-1991

**Conditions d'accès :** La consultation des documents s'effectue conformément au code du Patrimoine, art. 213-1 à 3

**Nombre d'articles** : 5

**Métrage linéaire** : 2 ml

**Lieu de conservation** : Archives nationales

### 2.2.2 Agence de l'environnement et de la maîtrise de l'énergie (ADEME)

### Historique du service producteur

En 1990, suite à la loi n° 90-1130 du 19 décembre 1990 et à son décret d'application n°91-732 du 26 juillet 1991, l'État décide la fusion de l'Agence nationale pour la récupération et l'élimination des déchets (ANRED), de l'Agence pour la qualité de l'air (AQA) et de l'Agence française pour la maîtrise de l'énergie (AFME) et leur regroupement en une seule agence : l'Agence de l'environnement et de la maîtrise de l'énergie (ADEME). C'est en 1992 que deux événements majeurs dirigent les futures orientations de l'ADEME :

- le vote de la loi de juillet 1992 qui définit la politique de gestion des déchets ;

- la conférence de Rio au cours de laquelle les climatologues attirent l'attention sur les risques climatiques de l'augmentation de la teneur en gaz carboniques dans l'atmosphère.

152 *Répertoire détaillé http://www.archives.developpement-durable.gouv.fr/repertoire-d-archives-detaille-agence-francaise-a38840.html*

L'ADEME, comme l'AFME en 1987, continue aussi d'encourager le développement des énergies renouvelables à travers deux procédures : le soutien à des opérations de recherche et de développement et la stimulation du marché.

Les ressources de l'ADEME dépendent du budget accordé par le gouvernement. Jusqu'en 1998, l'Agence gère également le produit de trois taxes : la taxe parafiscale sur les huiles de base, la taxe parafiscale sur les déchets et la taxe parafiscale sur la pollution atmosphérique. Ces taxes sont affectées à des activités particulières et bien définies. Leur gestion budgétaire était suivie, en particulier, par le service-budget finance. C'était une importante source de financement de l'agence.[153]

#### *2.2.2.1 Siège*

**Versement** 19870072[154]

**Nom du producteur**

Agence pour les économies d'énergie, Commissariat à l'énergie solaire, Agnece française pour la maîtrise d'énergie

**Sommaire**

**Art 1-2** :Comités de direction. - Réunions, 1974-1978

**Art 2-9** :Comités directeurs. - Réunions : ordre du jour, procès-Verbaux, dossier de travail, commission technique. 1978-1982

**Art 10-12** :Conseil d'administration. - Réunions : ordre du jour, procès-Verbaux, dossier de travail. 1978-1982

**Art 21-28** :Agence pour les économies d'énergie (AEE) : généralités sur l'énergie. 1971-1982

**Art 29-35** :Agence pour les économies d'énergie (AEE). - Minutiers chronologiques du courrier. 1974-1981

**Art 36-55** :Revue de presse de l'Agence pour les économies d'énergie (AEE) et de l'Agence française pour la maîtrise del'énergie (AFME). 1974-1984

**Art 56-61** :Fonds documentaire général. 1974-1984

**Art 62-65** :Fonds documentaire de l'Agence pour les économies d'énergie (AEE). 1974-1982

**Art 66-71** :Fonds documentaire de l'Agence française pour la maîtrise de l'énergie (AFME). 1981-1986

**Art 72-80** :Industrie. 1972-1981

**Art 81-84** :Agence pour les économies d'énergie (AEE), innovations, recherche, inventions. - Dossiers d'inventions dans ledomaine des économies d'énergie : correspondance et descriptif des inventions (classement alphabétique desinventeurs)Archives nationales (France). 1974-1981

153 *Sources Archives nationales*
154 *Répertoire détaillé https://www.siv.archives-nationales.culture.gouv.fr/siv/IR/FRAN_IR_016328*

**Art 85-92** :Service de diffusion et d'information sur les énergies nouvelles (SDIEN). - Relations avec le public (particulierset entreprises) : chronos (échantillonnage du courrier arrivé : les lettres B, C, M, P, S, ont été gardées). 1977-1982

**Art 93-110** :Commissariat à l'énergie solaire (COMES). 1976-1982

**Art 111-150** :Agence pour les Economies d'Energie (AEE), Service économies de matières premières. 1973-1982

**Art 151-157** :Secteur résidentiel et tertiaire. - Travaux réalisés dans le cadre de la CEE 1975-1980

**Conditions d'accès :** La consultation des documents s'effectue conformément au code du Patrimoine, art. 213-1 à 3

**Nombre d'articles** : 157

**Métrage linéaire :** 66 ml

***Lieu de conservation*** *: Archives nationales*

---

**Versement** 19870162[155]

**Nom du producteur**

Agence française pour la maîtrise de l'énergie

**Sommaire**

**Art 1-104** : vidéocassettes retraçant les différentes campagnes télédiffusées orchestrées par l'Agence de 1978 à 1981.

**Conditions d'accès :** La consultation des documents s'effectue conformément au code du Patrimoine, art. 213-1 à 3

**Nombre d'articles** : 104

**Lieu de conservation** : Archives nationales

---

155 *Répertoire détaillé https://www.siv.archives-nationales.culture.gouv.fr/siv/IR/FRAN_IR_016330*

**Versement** 19870259[156]

**Nom du producteur**

Agence française pour la maîtrise de l'énergie

**Sommaire**

**Art 1-36** : Enregistrements sonores sur cassettes des différentes campagnes radiodiffusées produites par l'AFME en 1980 et 1981

**Conditions d'accès :** La consultation des documents s'effectue conformément au code du Patrimoine, art. 213-1 à 3

**Nombre d'articles** : 36

**Lieu de conservation** : Archives nationales

---

**Versement** 19870279[157]

**Nom du producteur**

Agence française pour la maîtrise de l'énergie

**Sommaire**

**Art 1-29** : Enregistrements sonores sur cassettes des différentes campagnes radiodiffusées produites par l'AFME entre 1970 et 1980

**Conditions d'accès :** La consultation des documents s'effectue conformément au code du Patrimoine, art. 213-1 à 3

**Nombre d'articles** : 329

**Lieu de conservation** : Archives nationales

156 *Répertoire détaillé https://www.siv.archives-nationales.culture.gouv.fr/siv/IR/FRAN_IR_016340*
157 *Répertoire détaillé https://www.siv.archives-nationales.culture.gouv.fr/siv/IR/FRAN_IR_016336*

**Versement** 19870293[158]

**Nom du producteur**

Agence française pour la maîtrise de l'énergie

**Sommaire**

**Art 1-153** : Fonds audiovisuel de l'AFME (films 16 mm) : rushes correspondant aux séries d'émissions "l'énergie, c'est nous", "l'énergie facile, c'est fini" et "économies d'énergie", 1970-1987

**Conditions d'accès :** La consultation des documents s'effectue conformément au code du Patrimoine, art. 213-1 à 3

**Nombre d'articles** : 153

**Lieu de conservation** : Archives nationales

---

**Versement** 19940247[159]

**Nom du producteur**

Agence pour la qualité de l'air

**Sommaire**

**Art 1** : Création de l'Agence pour la qualité de l'air (AQA), 1974-1983.

**Art 1- 7** : Grandes orientations de l'AQA et conseils d'administration, 1982-1991.

**Art 8** : Localisation de l'AQA, 1978-1988.

**Art 8 - 10** : Budget, lois de finances et taxes parafiscales, 1980-1992.

Comptabilité, rapports avec la Cour des Comptes, 1983-1991.

**Art 10-11** : Pollution de l'air (travaux interministériels, études), 1980-1992.

**Art 12** : Effet de serre (travaux interministériels, colloques, discours, séminaires, journées d'études), 1982-1992.

**Art 13 :** Service du Personnel, 1982-1992.

Communication interne, 1990-1991.

**Art 14** : Donon, Centre d'expérimentation de la qualité de l'air, 1985-1987.

Presse, 1986-1991.

Informatisation de l'AQA, 1983.

Divers, 1986-1992.

158 *Répertoire détaillé https://www.siv.archives-nationales.culture.gouv.fr/siv/IR/FRAN_IR_016341*
159 *Répertoire détaillé http://www.archives.developpement-durable.gouv.fr/repertoire-d-archives-detaille-ademe-agence-pour-a14678.html*

**Conditions d'accès :** La consultation des documents s'effectue conformément au code du Patrimoine, art. 213-1 à 3

**Nombre d'articles** : 14

**Métrage linéaire :** 2 ml

**Lieu de conservation** : Archives nationales

---

**Versement** 19940248[160]

**Nom du producteur**

Comité Géothermie

**Sommaire**

**Art 1-6** : Comité géothermie : comptes rendus de réunions, études 1974-1983

**Conditions d'accès :** La consultation des documents s'effectue conformément au code du Patrimoine, art. 213-1 à 3

**Nombre d'articles** : 6

**Métrage linéaire :** 2 ml

**Lieu de conservation** : Archives nationales

---

**Versement** 19940249[161]

**Nom du producteur**

Agence française pour la maîtrise de l'énergie

**Sommaire**

**Présidence et direction générale, 1973-1992**

**Art 1-8 :** Comité de direction et conseil d'administration, 1974-1989

**Art 9-29** : Comité financier, 1982-1988

**Art 30-42** : Comité exécutif, 1982-1987

160 *Répertoire détaillé http://www.archives.developpement-durable.gouv.fr/repertoire-d-archives-detaille-ademe-comite-a14680.html*

161 *Répertoire détaillé http://www.archives.developpement-durable.gouv.fr/repertoire-d-archives-detaille-ademe-agence-a14682.html*

**Art 43-45** : Présidence, 1982-1985

**Art 46-55** : Archives de M. Laponche, directeur général, 1973-1989

**Art 56-62 :** Archives de M. Marquet, adjoint au directeur général, 1980-1987

**Art 63-67 :** Archives de M. Crémieux, directeur de la diffusion et de l'action sectorielle puis directeur général adjoint, 1975-1989

**Art 68-70** : Archives de M. Crémieux et de M. Texier, 1978-1985

**Art 71-85 :** Archives de M. Beslon, chargé de mission pour l'animation régionale, 1981-1987

**Art 86-96** : Archives de Mme Mathis, chargé de mission au service du développement industriel puis chef de cabinet du directeur général, 1979-1988

**Art 97-99** : Archives de M. Lévy, conseiller technique pour les problèmes de l'énergie et de la recherche - Villes pilotes, 1982-1984

**Art 100** : Rapports d'activité et bilans, 1974-1992

**Direction des affaires financières, 1971-1992**

**Art 101-107 :** Service budget, 1981-1992

**Art 108-116** : Service des moyens généraux, 1974-1989

**Art 117-124 :** Service budget et finances, 1971-1988

**Art 125-127 :** Service des contrats, 1974-1988

**Art 128-130** : Secrétariat général, 1982-1986

**Art 131-141** : Service formation, 1980-1989

**Art 142-158 :** Direction scientifique, 1981-1989

**Art 159-187 :** Direction de la recherche et de l'action technique, 1975-1992

(159-173) : Relations avec divers organismes et sociétés, 1982-1987

(174-184) : Service industrie, 1975-1992

(185-187) : Service résidentiel et tertiaire, 1975-1982

**Art 188-206 :** Direction de l'action régionale, 1977-1989

(188-192) : Diagnostic thermique du secteur habitat tertiaire, 1980-1986

(193-200) : DOM-TOM ; étranger, 1977-1989

(201-206) : Géothermie et énergie photovoltaïque, 1982-1987

**Art 207-228 :** Service communication, 1979-1989

**Art 229 :** Service information et accueil, 1983-1987

**Art 230-25**7 : Service action européenne et internationale, 1979-1992

**Conditions d'accès** : La consultation des documents s'effectue conformément au code du Patrimoine, art. 213-1 à 3

**Nombre d'articles** : 257

**Métrage linéaire** : 88 ml

**Lieu de conservation** : Archives nationales

---

**Versement** 19940300[162]

**Nom du producteur**

Agence française pour la maîtrise de l'énergie

**Sommaire**

**Art 1-41** : Conférences du salon mondial de la maîtrise de l'énergie industrielle, cassettes sonores, 1990

**Conditions d'accès** : La consultation des documents s'effectue conformément au code du Patrimoine, art. 213-1 à 3

**Années extrêmes :** 1974-1982

**Lieu de conservation : Archives nationales**

---

**Versement** 19940548[163]

**Nom du producteur**

Agence française pour la maîtrise de l'énergie

**Sommaire**

Taxe parafiscale sur les fuels lourds, 1976-1980.

**Art 1** : Liste des consommateurs de fuels oils lourds d'après le recensement de 1976, textes sur les accords sectoriels, 1976-1977.

**Art 2-23 :** Dossiers d'accords sectoriels par secteur d'activité, 1976-1980.

**Art 24 :** Bilan des accords sectoriels, 1978

**Conditions d'accès** : La consultation des documents s'effectue conformément au code du Patrimoine, art. 213-1 à 3

**Métrage linéaire** : 8 ml

**Années extrêmes :** 1976-1980

**Lieu de conservation : Archives nationales**

162 Répertoire détaillé https://www.siv.archives-nationales.culture.gouv.fr/siv/IR/FRAN_IR_013381
163 Répertoire détaillé https://www.siv.archives-nationales.culture.gouv.fr/siv/IR/FRAN_IR_015518

**Versement** 19940549[164]

**Nom du producteur**

Agence française pour la maîtrise de l'énergie

**Sommaire**

**Primes aux investissements**

**Art 1-40** : primes aux investissements économisant l'énergie (procédure F) . 1976-1983

**Art 41-58** : primes aux investissements pour petites et moyennes entreprises (procédure FD . 1978-1982

**Conditions d'accès** : La consultation des documents s'effectue conformément au code du Patrimoine, art. 213-1 à 3

**Métrage linéaire** : 19 ml

**Années extrêmes :** 1976-1983

**Lieu de conservation : Archives nationales**

---

**Versement** 19940550[165]

**Nom du producteur**

Agence française pour la maîtrise de l'énergie

**Sommaire**

**Primes aux investissements**

**Art 1-8** : aide sélective aux matériels nouveaux économisant l'énergie, encore appelée procédure V, 1981-1983

**Conditions d'accès** : La consultation des documents s'effectue conformément au code du Patrimoine, art. 213-1 à 3

**Métrage linéaire** : 3 ml

**Années extrêmes :** 1981-1983

**Lieu de conservation : Archives nationales**

164 Répertoire détaillé https://www.siv.archives-nationales.culture.gouv.fr/siv/IR/FRAN_IR_015519
165 Répertoire détaillé https://www.siv.archives-nationales.culture.gouv.fr/siv/IR/FRAN_IR_015520

**Versement** 20040489[166]

**Nom du producteur**

Agence française pour la maîtrise de l'énergie - Commissariat à l'énergie solaire - Agence pour les économies d'énergie

**Sommaire**

**Art. 1-7** : affiches, 1979-1985

**Conditions d'accès** : La consultation des documents s'effectue conformément au code du Patrimoine, art. 213-1 à 3

**Années extrêmes :** 1979-1985

---

**Versement** 20050139[167]

**Nom du producteur**

Agence française pour la maîtrise de l'énergie - Commissariat à l'énergie solaire - Agence pour les économies d'énergie

**Sommaire**

Archives de l'Agence pour les économies d'énergie (AEE) (1974-1982), du Commissariat à l'énergie solaire (COMES) (1978-1982) et de l'Agence française pour la maîtrise de l'énergie (AFME) (1982-1990).

**Art. 1-56** : fonctionnement de ces agences : contrôle d'État, questions parlementaires, relations avec les ministères, budget, dossiers par secteur d'intervention, dossiers de candidatures d'experts

**Art. 57-73** : économies de matières premières (EMP), dont Art 65-67 : Communauté économique européenne et Art. 68 : bureau d'information et de prévision économiques (BIPE)

**Art. 69-71** : Centre d'études et de recherches sur les économies d'énergie (CEREN)

**Art. 72-73 :** ordures ménagères.

**Art. 74-84** : biomasse

**Art. 85-89 :** économies d'énergie et énergies nouvelles (dont Art 88-89 : énergie solaire à Ajaccio, au lieu-dit Vignola, en Corse)

**Art. 90-91 :** crédit-bail

166 Répertoire détaillé https://www.siv.archives-nationales.culture.gouv.fr/siv/IR/FRAN_IR_016301
167 Répertoire détaillé http://www.archives.developpement-durable.gouv.fr/repertoire-d-archives-detaille-agence-francaise-a48365.html

**Art. 92-94** : chronos du service des études économiques (SEE)

**Art. 95-96 :** action régionale

**Art. 97** : énergie et industrie

**Art. 98-105 :** centrale Thémis

**Art. 106-112** : Électricité de France (EDF)

**Art. 113-120** : contrats sectoriels

**Art. 121-131** : commissions techniques de l'Agence pour les économies d'énergie (AEE)

**Art. 132-137** : comités interministériels et conseil restreint sur l'énergie

**Art. 138-143** : commission de l'énergie du Commissariat général du plan

**Art. 144-147 :** relations internationales

**Art. 148-164** : organisations internationales

**Art. 165** : valorisation énergétique du bois

**Art. 166-167** : chronos du Commissariat à l'énergie solaire (COMES)

**Art. 168-173** : dossiers divers, principalement sur l'énergie dans le secteur industriel

**Conditions d'accès** : La consultation des documents s'effectue conformément au code du Patrimoine, art. 213-1 à 3

**Métrage linéaire** : 17 ml

**Années extrêmes :** 1974-1982

**Lieu de conservation** : Archives nationales

---

**Versement** 20010454[168]

**Nom du producteur**

Commissariat à l'énergie solaire (COMES)

**Sommaire**

**Art 1-11** : Axes généraux et moyens de fonctionnement, 1973-1982

**Art 12-20 :** Soutien à la filière de valorisation de l'énergie solaire en France, 1973-1982

**Art 21-42** : Coopération internationale dans le domaine de l'énergie solaire, 1974-1982

168 *Répertoire détaillé http://www.archives.developpement-durable.gouv.fr/repertoire-d-archives-detaille-ademe-commissariat-a14689.html*

**Conditions d'accès** : La consultation des documents s'effectue conformément au code du Patrimoine, art. 213-1 à 3

**Nombre d'articles** : 42

**Métrage linéaire** : 14 ml

**Années extrêmes :** 1973-1982

**Lieu de conservation** : Archives nationales

---

**Versement** 20150184[169]

**Nom du producteur**

Agence pour les économies d'énergie

**Sommaire**

**Art 1-8** : Courrier envoyé et reçu. 1977-1982

**Art 9** : Rapports de Jacques Zyss sur les économies et la substitution d'énergie dans le secteur industriel. 1978-1981

**Art 10-14** : Réunions des responsables énergie. 1975-1982

**Art 15-19** : Préparation des textes réglementaires. 1974-1982

**Art 20-25** : Taxations et création de fonds d'investissement. 1974-1980

**Art 26-31** : Aides et primes. 1978-1983

**Art 32-37** : Partenariats et groupes de travail. 1970-1983

**Art 38-68** : Dossiers thématiques. 1973-1982

**Art 69-79** : Communication. 1974-1981

**Art 80-83** : Relations internationales. 1974-1981

**Art 84-89** : Rapports et études. 1975-1982

**Métrage linéaire** : 9 ml

**Années extrêmes :** 1974-1983

**Conditions d'accès :** Ces documents sont librement communicables.

**Lieu de conservation : Archives nationales**

169 *Répertoire détaillé https://www.siv.archives-nationales.culture.gouv.fr/siv/IR/FRAN_IR_053801*

**Versement** 20050418[170]

**Nom du producteur**

Agence nationale pour la récupération et l'élimination des déchets

**Sommaire**

Affiches produites par l'agence nationale pour la récupération et l'élimination des déchets (ANRED) dans le cadre de campagnes de sensibilisation, 1978-1989

**Art 1-34** : campagnes de sensibilisation réalisées par l'ANRED, 1978-1988

**Art 35-40** : campagnes de sensibilisation soutenues par l'ANRED , 1979-1989

**Art 41-42** : campagnes sur la collecte des piles Bouton, 1978-1987

**Dates** 1978-1989

**Métrage linéaire** : 10 ml

**Conditions d'accès :** Ces documents sont librement communicables.

**Lieu de conservation** : Archives nationales

---

**Versement** 20020415[171]

**Nom du producteur**

Agence nationale pour la récupération et l'élimination des déchets

**Sommaire**

Organisation générale :

**Art 1-18** : Conseil d'administration 1977-1991

**Art 19-20** : Statuts et organisation de l'agence 1975-1990

**Art 20-22** : Comité technique permanent pour la valorisation des déchets organiques 1977-1986

**Art 22 (suite)** : Commission technique sur la récupération des matières premières, commission consommation, commission industrie - valorisation, commission industrie - élimination, 1979-1988

**Art 22 (suite)-24** : commission industrie 1979-1986

170 *Répertoire détaillé http://www.archives.developpement-durable.gouv.fr/repertoire-d-archives-detaille-anred-affiches-1978-a48362.html*

171 *Répertoire détaillé http://www.archives.developpement-durable.gouv.fr/repertoire-d-archives-detaille-ademe-agence-a14688.html*

**Art 24 :** Taxe parafiscale sur les huiles 1986

**Art 24 (suite)-26** : Questions parlementaires. 1982-1991

**Art 27 :** Rapports d'activités 1978-1991

Communication :

**Art 27 (suite)-2**8 : Expositions 1986-1989

Art 29-33 : colloques 1987-1989

**Conditions d'accès** : La consultation des documents s'effectue conformément au code du Patrimoine, art. 213-1 à 3

**Nombre d'articles :** 33

**Métrage linéaire :** 11 ml

**Lieu de conservation** : Archives nationales

---

**Versement** 20040159[172]

**Nom du producteur**

Agence nationale pour la récupération et l'élimination des déchets

**Sommaire**

Archives de l'agence nationale pour la récupération et l'élimination des déchets (ANRED), créée en 1976 et dissoute en 1990, dont les attributions ont été reprises par l'agence de l'environnement et de la maîtrise de l'énergie (ADEME)

**Art 1-19 :** Dossiers du service international de l'agence nationale pour la récupération et l'élimination des déchets (ANRED). classement par continent puis par pays, 1971-1992

**Art 1-5** : Afrique, 1975-1992

**Art 5 (suite)-9 :** Amérique, 1977-1992

**Art 9 (suite)-12** : Asie et Océanie, 1975-1992

**Art 12 (suite)-18** : Europe, 1971-1992

**Art 18 (suite)** : Relations avec l'organisation du traite de l'atlantique nord (OTAN), 1979-1980

**Art 19** : Développement et coopération, 1980-1984

172 *Répertoire détaillé http://www.archives.developpement-durable.gouv.fr/repertoire-d-archives-detaille-ademe-agence-a14684.html*

**Conditions d'accès :** La consultation des documents s'effectue conformément au code du Patrimoine, art. 213-1 à 3

**Nombre d'articles** : 19

**Métrage linéaire :** 6 ml

**Lieu de conservation** : Archives nationales

---

**Versement** 20150256[173]

**Nom du producteur**

Agence pour les économies d'énergie - Commissariat à l'énergie solaire - Agence française pour la maîtrise de l'énergie - Agence nationale pour la récupération et l'élimination des déchets – Agence pour la qualité de l'air - Agence de l'environnement et de la maîtrise de l'énergie

**Sommaire**

**Art 1-14** : Résidentiel et tertiaire

**Art 15-36** : Biomasse, agriculture et bois

**Art 37-44 :** Solaire habitat

**Art 45-64** : Solaire photovoltaïque

**Art 65-68** : Éolien

**Art 69-101** : Déchets

**Art 102-109** : Pollution atmosphérique, bruit

**Art 110-128** : Transports

**Art 129-134** : Énergie

**Art 135-138 :** Paysages

**Art 139-144** : Formation et sensibilisation

**Art 145-154** : Industrie

**Art 155-162** : Action-l'international et dans les DOM/TOM

**Art 163-176** : Communication, manifestations

**Art 177-179** : Vie et organisation interne de l'ADEME, de l'AFME et du COMES

**Années extrêmes** : 1963-2005

**Métrage linéaire :** 18 mètres linéaires (63 cartons) .

**Conditions d'accès :** Archives publiques librement communicables.

173 *Répertoire détaillé http://www.archives.developpement-durable.gouv.fr/repertoire-d-archives-detaille-ademe-diapositives-a48360.html*

**Lieu de conservation** : Archives nationales

---

**Versement** 20160222[174]

**Nom du producteur**

Agence nationale pour la récupération et l'élimination des déchets

**Sommaire**

**Art 1-45**: Exercices budgétaires. 1977-1992

**Art 46-110**: Documents pluriannuels. 1976-1996

**Années extrêmes :** 1976-1996

**Métrage linéaire :** 4 mètres linéaires

**Conditions d'accès :** Archives publiques librement communicables.

**Lieu de conservation :** Archives nationales

---

**Versement** 20160226[175]

**Nom du producteur**

Agence nationale pour la récupération et l'élimination des déchets

**Sommaire**

**Art 1-76**: Fonctionnement et activités de la direction de l'industrie, 1977-1992

**Art 77-182:** action régionale

**Art 1983-250:** Collecte, valorisation et traitement des déchets, 1974-1992

**Art 251-300**: Décharges et usines d'incinération, sites et soles pollués, déchetteries

**Années extrêmes :** 1974-1992

**Métrage linéaire :** 8 mètres linéaires (300 articles, 24 dimabs)

**Conditions d'accès :** Archives publiques librement communicables.

174 *Répertoire détaillé https://www.siv.archives-nationales.culture.gouv.fr/siv/IR/FRAN_IR_055580*

175 *Répertoire détaillé http://www.archives.developpement-durable.gouv.fr/repertoire-d-archives-detaille-agence-nationale-a48354.html*

**Lieu de conservation :** Archives nationales

---

**Versement** 20070466[176]

**Nom du producteur**

Agence nationale pour la récupération et l'élimination des déchets

**Sommaire**

Archives de l'agence nationale pour la récupération et l'élimination des déchets (ANRED), créée en 1976 et dissoute en 1990, dont les attributions ont été reprises par l'agence de l'environnement et de la maîtrise de l'énergie (ADEME)

**Art 1-6** : documents audiovisuels produits ou commandités par l'ANRED dans le cadre de ses campagnes d'information, 1973-1989

**Conditions d'accès :** La consultation des documents s'effectue conformément au code du Patrimoine, art. 213-1 à 3

**Nombre d'articles** : 6

**Métrage linéaire** : 1 (1 dimab)

**Lieu de conservation** : Archives nationales

---

**Versement** 20160223[177]

**Nom du producteur**

Agence de l'environnement et de la maîtrise de l'énergie

**Sommaire**

**Art 1-28**: Exercices budgétaires. 1979-1999

**Art 29-110**: Documents pluriannuels. 1978-1999

**Années extrêmes :** 1978-1999

**Métrage linéaire :** 5 mètres linéaires

**Conditions d'accès :** Archives publiques librement communicables.

176 *Répertoire détaillé http://www.archives.developpement-durable.gouv.fr/repertoire-d-archives-detaille-ademe-agence-a21715.html*

177 *Répertoire détaillé https://www.siv.archives-nationales.culture.gouv.fr/siv/IR/FRAN_IR_055583*

**Lieu de conservation :** Archives nationales

---

**Versement** 20160224[178]

**Nom du producteur**

Agence nationale pour la récupération et l'élimination des déchets (ANRED), Agence de l'environnement et de la maîtrise de l'énergie (ADEME)

**Sommaire**

**Décharges**

**Art 1-133**: Décharges de Classe I suivies par l'ANRED/ADEME. 1976-2000

**Art 134-148**: Décharges de Classe I ayant fait l'objet d'une mission ponctuelle. 1978-1996

**Art 149-176**: Autres décharges ayant fait l'objet d'une intervention. 1970-1994

**Art 177-201**: Recherche et Prospective. 1976-1997

**Années extrêmes :** 1970-2000

**Métrage linéaire :** 10 mètres linéaires

**Conditions d'accès :** Archives publiques librement communicables.

**Lieu de conservation :** Archives nationales

---

**Versement** 20160225[179]

**Nom du producteur**

Agence nationale pour la récupération et l'élimination des déchets (ANRED), Agence de l'environnement et de la maîtrise de l'énergie (ADEME)

**Sommaire**

**Déchets industriels**

**Art 1-14**: Filières et Outils. 1991-1999

**Art 15-25**: Types de Déchets.1982-1998

**Art 26-34**: Autres déchets .1979-1999

**Années extrêmes :** 1979-1999

178 *Répertoire détaillé https://www.siv.archives-nationales.culture.gouv.fr/siv/IR/FRAN_IR_055588*
179 *Répertoire détaillé https://www.siv.archives-nationales.culture.gouv.fr/siv/IR/FRAN_IR_055595*

**Métrage linéaire :** 13 mètres linéaires

**Conditions d'accès :** Archives publiques librement communicables.

**Lieu de conservation :** Archives nationales

---

**Versement** 20070447[180]

**Nom du producteur**

Agence de l'environnement et de la maîtrise de l'énergie

**Sommaire**

Archives de l'Agence nationale pour la récupération et l'élimination des déchets (ANRED), créée en 1976 et dissoute en 1990, dont les attributions ont été reprises par l'agence de l'environnement et de la maîtrise de l'énergie (ADEME)

**Art 1-3** : documents audiovisuels produits ou commandités par l'ANRED dans le cadre de ses campagnes d'information, 1982-1984

**Art 4-7** : enregistrements d'émissions télévisées concernant les problématiques d'action environnementale de l'ANRED , 1980-1991

**Art 8 :** documents reçus par l'ANRED dans le cadre de son action environnementale, 1984

**Conditions d'accès :** La consultation des documents s'effectue conformément au code du Patrimoine, art. 213-1 à 3

**Nombre d'articles** : 8

**Métrage linéaire** : 1 ml

**Lieu de conservation** : Archives nationales

---

**Versement** 20170503[181]

**Nom du producteur**

Agence de l'environnement et de la maîtrise de l'énergie

**Sommaire**

Archives de la présidence et de la direction générale

180 Répertoire détaillé http://www.archives.developpement-durable.gouv.fr/repertoire-d-archives-detaille-ademe-agence-a21714.html

181 *Répertoire détaillé https://www.siv.archives-nationales.culture.gouv.fr/siv/IR/FRAN_IR_057102*

**Art 1-4** : textes constitutifs, rapports d'activité et organigrammes, 1982-2009

**Art 5-28** : création de l'ADEME, 1989-1998

**Art 29-90 :** conseil d'administration, 1982-2009

**Art 91-230** : commissions nationales, et comités de gestion des aides financières, 1982-2010

**Art 231-385** : chronos, 1982-2011

**Art 386-419** : comité exécutif et comité stratégique, comité de direction, séminaire exécutif et séminaire de direction, 1982-2003

**Art 420-477** : interviews, interventions, conférences de presse et déplacements, 1993-2007

**Art 478-500** : contrôles, audits et inspections, 1982-2008

**Art 501-551** : stratégie, planification, projet et plan d'entreprise, 1988-2004

**Art 552-708** : politique et actions de l'ADEME : dossiers thématiques et sectoriels

**Conditions d'accès** : La consultation des documents s'effectue conformément au code du Patrimoine, art. 213-1 à 3

**Nombre d'articles** : 708

**Métrage linéaire** : 76 ml

**Lieu de conservation** : Archives nationales

**Versement** 20170528[182]

**Nom du producteur**

Agence de l'environnement et de la maîtrise de l'énergie

**Sommaire**

Archives de la direction scientifique

**Art 1-49** : politique et action de la direction scientifique, 1975-2008

**Art 50-127** : partenariats, 1981-2007

**Art 128-181 :** action européenne et internationale, 1982-2007

**Art 182-355** : enquêtes et études, 1982-2007

**Art 356-380 :** : colloques, rencontres, séminaires, conférences, journées d'études et de recherche, 1981, 1984, 2003

**Art 381-407** : dossiers thématiques, 1980-2007

**Art 408-415** : projets et programmes expérimentaux, 1978-1992

182 *Répertoire détaillé https://www.siv.archives-nationales.culture.gouv.fr/siv/IR/FRAN_IR_057140*

**Conditions d'accès** : La consultation des documents s'effectue conformément au code du Patrimoine, art. 213-1 à 3

**Nombre d'articles** : 415

**Métrage linéaire** : 44 ml

**Lieu de conservation** : Archives nationales

---

**Versement** 20170527[183]

**Nom du producteur**

Agence de l'environnement et de la maîtrise de l'énergie

**Sommaire**

Archives de la direction des ressources humaines

**Art 1-84** : instances représentatives du personnel, 1979-2010

**Art 85-175** : gestion des ressources humaines, 1974-2015

**Art 176-197 :** formation, 1983-2010

**Art 198-202**: Association pour l'avenir du personnel titulaire de l'AFME (APAPT), 1985-1991

**Conditions d'accès** : La consultation des documents s'effectue conformément au code du Patrimoine, art. 213-1 à 3

**Nombre d'articles** : 202

**Métrage linéaire** : 21 ml

**Lieu de conservation** : Archives nationales

### *2.2.2.2 Bourgogne*

**Versement**

1942 W 1-11[184]

**Nom du producteur**

183 *Répertoire détaillé https://www.siv.archives-nationales.culture.gouv.fr/siv/IR/FRAN_IR_057070*
184 *Répertoire détaillé http://www.archives.developpement-durable.gouv.fr/repertoire-d-archives-detaille-ademe-delegation-a48398.html*

Agence de l'environnement et de la maîtrise de l'énergie

**Sommaire**

Fonctionnement de l'agence (délégation Bourgogne), diagnostics énergie et attribution des aides.

**Dates extrêmes :** 1989-2003

**Métrage linéaire**: 9 boîtes, 0,90 ml

**Conditions d'accès :** Communicable

**Lieu de conservation** : Archives départementales de la Côte-d'Or

### *2.2.2.3 Franche-Comté*

**Versement** 2029W[185]

**Nom du producteur**

Agence de l'environnement et de la maîtrise de l'énergie

Direction : Franche-Comté

**Sommaire**

Service financier gestionnaire. - Dossiers de subventions (1990-2001). Activités et actions de l'ADEME (1984-2004).

**Conditions d'accès :** La consultation des documents s'effectue conformément au code du Patrimoine, art. 213-1 à 3

**Nombre d'articles** : 38

**Métrage linéaire** : 5.10 ml

**Lieu de conservation** : Archives départementales du Doubs

### *2.2.2.4 Provence-Alpes-Côte d'Azur*

**Versement**

1142W 0001 à 1142W 0578

**Nom du producteur**

Agence de l'environnement et de la maîtrise de l'énergie

**Sommaire**

**1142W 0001 - 1142W 0303** : Économies d'énergie

**1142W 0001 - 1142W 0171** : Diagnostics thermiques, opérations de démonstration, opérations villes pilotes

**1142W 0172 - 1142W 0210** : Économies d'énergie, isolation, thermie

**1142W 0211 - 1142W 0251** : Habitat

185 *Répertoire détaillé http://www.archives.developpement-durable.gouv.fr/repertoire-d-archives-detaille-ademe-franche-comte-a34589.html*

**1142W 0252 - 1142W 0303 :** Fonds spécial de grands travaux : études des travaux par département

**1142W 0304 - 1142W 0347 :** Énergie éolienne et hydro-électricité

**1142W 0348 - 1142W 0578 :** Énergie solaire, photovoltaïque

**1142W 0348 - 1142W 0401** : Expertises

**1142W 0402 - 1142W 0454 :** Aides financières

**1142W 0455 - 1142W 0545** : Recherche

**1142W 0546 - 1142W 0562** : Constructeurs (matériels et procédés solaires, chauffage solaire) : correspondance et documentation

**1142W 0563 - 1142W 0578** : Concours "Maisons solaires, maisons d'aujourd'hui" organisé par l'AFME et le Comité d'action pour le solaire (CAS)

**Dates estrêmes**: 1975-1998

**Conditions d'accès :** La consultation des documents s'effectue conformément au code du Patrimoine, art. 213-1 à 3

**Lieu de conservation** : Archives départementales des Alpes-Maritimes

### 2.2.2.5 Réunion

## Versement 1736W

## Nom du producteur

Agence de l'environnement et de la maîtrise de l'énergie de la Réunion

## Sommaire

Contrats avec les porteurs de projets, études déchets, mission de valorisation agricole des déchets (MVAD), études / rapport énergie, déchetterie du Guillaume, contrat de plan Etat/ Région

1996-2005

**Conditions d'accès :** La consultation des documents s'effectue conformément au code du Patrimoine, art. 213-1 à 3

**Nombre d'articles** : 12

**Métrage linaire** : 1,2 ml

**Lieu de conservation** : Archives départementales de la Réunion

**Versement 1925W**

**Nom du producteur**

Agence de l'environnement et de la maîtrise de l'énergie de la Réunion

**Sommaire**

Contrats avec les porteurs de projets (2001-2007), études déchets (2003-2007), mission de valorisation agricole des déchets (MVAD) (2005-2006), études/rapports énergie (2002-2007), communication (2003-2007)

2001-2007

**Conditions d'accès :** La consultation des documents s'effectue conformément au code du Patrimoine, art. 213-1 à 3

**Nombre d'articles** : 6

**Métrage linaire** : 1,1 ml

**Lieu de conservation** : Archives départementales de la Réunion

---

**Versement 1718W**

**Nom du producteur**

Agence de l'environnement et de la maîtrise de l'énergie de la Réunion

**Sommaire**

Rapports d'activité, comités régionaux d'orientation, contrats, études déchets, énergie, transport, communication, mission de valorisation agricole des déchets (MVAD), diapositives sur le transport à La Réunion (véhicules électriques, bateaux 1983-1991), sur les installations voltaïques, île de Mayotte : étude déchet (1993-2000), énergies (1995-2003), conventions annuelles (1984-1997), programme territorial pour la maîtrise de l'énergie (1983-1996), comité territorial pour la maîtrise de l'énergie (Procès-verbaux 1992-1996), comptes rendus de mission (1993-2004), déchets (1996-2005).

1982-2010

**Conditions d'accès :** La consultation des documents s'effectue conformément au code du Patrimoine, art. 213-1 à 3

**Nombre d'articles** : 23

**Métrage linaire** : 2,3 ml

**Lieu de conservation** : Archives départementales de la Réunion

## 2.3 Agence française de sécurité sanitaire de l'environnement et du travail

### Historique du service producteur

L'Agence française de sécurité sanitaire de l'environnement et du travail est un établissement public administratif de l'État, réorganisé par l'ordonnance 2005-1087 du 1er septembre 2005 qui a transformé l'AFSSE (Agence française de sécurité sanitaire de l'environnement, initialement créé par la loi n°2001 - 398 du 9 mai 2001), en AFSSET, et dont l'organisation et les missions sont précisées par le décret n°2006 - 676 du 8 juin 2006 (Le 1er juillet 2010, l'AFSSET a cessé officiellement d'exister pour fusionner avec l'AFSSA dans une nouvelle entité : ANSES (cf. ordonnance du 7 janvier 2010-18 portant création d'une agence nationale chargée de la sécurité sanitaire de l'alimentation, de l'environnement et du travail).

L'AFSSET est placée sous la tutelle conjointe des ministères chargés de l'environnement, de la santé et du travail. Elle a pour mission de contribuer à assurer la sécurité sanitaire dans les domaines de l'environnement et du travail et d'évaluer les risques sanitaires qu'ils peuvent comporter. À cette fin, elle procède ou fait procéder à toute expertise, analyse ou étude nécessaires, en prenant appui sur les services et établissements publics ainsi que sur les autres organismes compétents (AFSSA (Agence française de sécurité sanitaire des aliments), INVS (Institut national de veille sanitaire), ADEME (Agence de l'environnement et de la maîtrise de l'énergie…). Elle organise à cet effet un réseau permettant de coordonner les travaux d'évaluation des risques sanitaires menés par ces organismes dans les domaines qui relèvent de sa compétence.

Afin d'évaluer les risques sanitaires, l'Agence fait appel à l'expertise collective externe par l'intermédiaire de Comités d'experts spécialisés (CES) ou de groupes de travail spécifiques à une thématique particulière. Elle accueille ainsi dans ses locaux de nombreux experts d'organismes divers.[186]

186 *Sources : Archives nationales*

**Versement** 20100347[187]

**Nom du producteur**

Agence française de sécurité sanitaire de l'environnement et du travail

**Sommaire**

**Art 1-3** : Création et organisation, 2002-2010

**Art 4-17** : Fonctionnement, 2002-2010

**Art 18-36** : Direction générale, 2002-2008

**Art 37-5**2 : Dossiers de saisine de Mme Froment-Védrine : notes, rapports, correspondance, avis, textes de loi, comptes rendus de réunion, documentation (classement alphabétique des produits et des thèmes), 2002-2008

**Art 53-57** : Saisines, 2002-2010

**Art 58-79** : Événements et débat public, 2003-2010

**Importance matérielle et support**

59 cartons (Dimab), 16,64 ml

**Conditions d'accès**

La consultation des documents s'effectue conformément au code du Patrimoine, art. 213-1 à 3

**Lieu de conservation :** Archives nationales

187 *Répertoire détaillé https://www.siv.archives-nationales.culture.gouv.fr/siv/IR/FRAN_IR_029343*

## 2.4 Agence française de sécurité sanitaire pour les aliments

### Historique du service producteur[188]

A partir du milieu des années 1990, les pouvoirs publics français, confrontés à la crise de la « vache folle », durent dresser le constat du dispositif de veille et de sécurité sanitaire national. Leurs conclusions, exposées dans le projet de loi Huriet, mettent en lumière une connaissance insuffisante des risques liés à l'alimentation pour légiférer en connaissance de cause, un manque d'indépendance des autorités chargées du contrôle, une démarche tournée essentiellement vers la santé animale et non humaine, une insuffisance des moyens accordés à la veille sanitaire, la multiplicité et le manque de coordination des organismes (vétérinaires, douanes, fraudes) chargés de la veille sanitaire et du contrôle et un manque d'information. Ces observations sont dressées dans un contexte de réorganisation, au niveau européen, du dispositif de veille sanitaire, suivant les recommandations internationales du Codex Alimentarius. Ce dernier préconise une séparation entre, d'une part, l'appréciation et l'évaluation du risque dévolues à des agences spécialisées et, d'autre part, sa gestion confiée à la puissance publique. Ces recommandations formeront l'ossature de la loi 98-535 du 1er juillet 1998 (dite loi Huriet) avec la mise en place d'un nouveau dispositif comprenant la création de trois établissements publics : l'InVS (Institut national de veille sanitaire) , l'AFSSAPS (Agence française de sécurité sanitaire des produits de santé) et l'AFSSA (Agence française de sécurité sanitaire des aliments). Le Comité national de sécurité sanitaire réunit, sous la présidence du ministre de la Santé, toutes les administrations et agences du domaine sanitaire.

Établissement public de l'État à caractère administratif, l'AFSSA se voit confier de nouveaux domaines d'expertise (eau, produits phytosanitaires, végétaux, organismes génétiquement modifiés (OGM), virologie alimentaire). L'Agence est placée sous la tutelle de trois ministères : Agriculture, Santé, Consommation.

Reprenant les missions du Centre national d'études vétérinaires et alimentaires (CNEVA), l'Agence a une mission de recherche et d'appui scientifique et technique en matière de santé animale, d'hygiène des aliments et de nutrition. Outre les douze laboratoires qui composaient le CNEVA ainsi que l'Agence nationale du médicament vétérinaire (ANMV) à Fougères, l'Agence intègre le Laboratoire d'études et de recherches en hydrologie du ministère de la Santé, situé à Nancy.

Les principes de l'organisation de l'AFSSA sont définis par le décret 99-242 du 26 mars 1999. Un Conseil scientifique veille à la cohérence de la politique scientifique de l'Agence. Trois directions sont responsables des activités scientifiques de l'Agence. La Direction de la programmation des laboratoires (DPL) est en charge de la programmation, de la coordination, du suivi et de l'évaluation de l'ensemble des activités des laboratoires, qui lui sont rattachées en coordination avec la Direction de l'hygiène des aliments (DHA), à l'exception de celles qui sont coordonnées par la Direction de l'évaluation des risques sanitaires et nutritionnels (DERNS). Cette dernière assure les actions d'évaluation en faisant appel aux commissions d'expertise ainsi qu'à des groupes de travail. Elle est chargée d'instruire, dans le champ des risques nutritionnels et sanitaires, l'ensemble des demandes d'avis ou des consultations adressées à l'Agence ; elle assure le recueil des informations, élabore les recommandations ou propositions aux autorités compétentes

188 *Sources* *https://www.siv.archives-nationales.culture.gouv.fr/siv/IR/FRAN_IR_057299*

dans les conditions prévues à l'article L. 794-1 du Code de la santé publique. L'ANMV (Agence nationale du médicament vétérinaire) est quant à elle chargée de l'évaluation des dossiers d'autorisation de mise sur le marché (AMM), de la délivrance de ces AMM et du suivi des médicaments vétérinaires après autorisation. La Commission d'AMM et la Commission nationale de pharmacovigilance lui sont rattachées. Consultée obligatoirement sur les projets de dispositions législatives ou réglementaires portant sur les maladies animales et l'utilisation des médicaments vétérinaires, l'Agence l'est aussi en matière de produits phytosanitaires et d'organismes génétiquement modifiés.

**Versement** 20060262[189]

**Nom du producteur**

Agence française de sécurité sanitaire pour les aliments

Laboratoire d'études et de recherches hydrobiologiques

**Sommaire**

Dossiers de Gilbert Jolivet, directeur de la qualité du ministère de l'Agriculture puis président du conseil d'administration du Centre national des études vétérinaires et alimentaires (CNEVA), 1963-2000.

**Art 1** : Politique générale, missions et organisation de la direction de la qualité, 1965-1988.

**Art. 2** : Devenir des laboratoires nationaux vétérinaires, 1963-1987.

**Art. 3-4** : Création et direction du CNEVA, 1985-1997.

**Art. 4 (suite)** : Création de l'Agence française de sécurité sanitaire des aliments (AFSSA) et devenir du CNEVA, 1993-2000

**Nombre d'articles** : 4

**Métrage linaire** : 1 ml

**Conditions d'accès**

La consultation des documents s'effectue conformément au code du Patrimoine, art. 213-1 à 3

**Lieu de conservation :** Archives nationales

189 *Répertoire détaillé https://www.siv.archives-nationales.culture.gouv.fr/siv/IR/FRAN_IR_023848*

**Versement** 20140404[190]

**Nom du producteur**

Agence française de sécurité sanitaire pour les aliments

**Sommaire**

Dossiers de Martin Hirsch, directeur général de l'AFSSA (1999-2005) et de Monique Eloit, directrice auprès du directeur général (2000-2005)

**Art 1-3** : Organisation et fonctionnement, 1999-2003

**Art 4-5** : Relations avec les tutelles, 1999-2003

**Art 6-7 :** Budget et finances, 1999-2005

**Art 8-23** : Instances de gouvernance, 1999-2005

**Art 24-31** :Ressources humaines, 1999-2005

**Art 32-44** : Laboratoires, 199-2004

**Art 45-68** : Évaluation de différents risques sanitaires, 1997-2004

**Art 69-71** : Autres problèmes généraux liés à l'alimentation, 1995-2003

**Nombre d'articles** : 71

**Métrage linaire** : 23 ml

**Conditions d'accès**

La consultation des documents s'effectue conformément au code du Patrimoine, art. 213-1 à 3

**Lieu de conservation :** Archives nationales

190 *Répertoire détaillé https://www.siv.archives-nationales.culture.gouv.fr/siv/IR/FRAN_IR_057398*

**Versement** 20110262[191]

**Nom du producteur**

Agence française de sécurité sanitaire pour les aliments

**Sommaire**

Dossiers de Martin Hirsch, directeur général de l'AFSSA (1999-2005) et de Monique Eloit, directrice auprès du directeur général (2000-2005)

**Art 1-4** : Organisation et fonctionnement, 1997-2004

**Art 5-6** : Orientations générales et activités, 1999-2005

**Art 7-14** : Relations avec les tutelles, 1999-2005

**Art 15-24 :** Correspondance générale, 1999-2004

**Art 25-33** : Communication, 1999-2005

**Nombre d'articles** : 33

**Métrage linaire** : 11 m

**Conditions d'accès**

La consultation des documents s'effectue conformément au code du Patrimoine, art. 213-1 à 3

**Lieu de conservation :** Archives nationales

191 *Répertoire détaillé https://www.siv.archives-nationales.culture.gouv.fr/siv/IR/FRAN_IR_057299*

**Versement** 20110073[192]

**Nom du producteur**

Agence française de sécurité sanitaire pour les aliments

Laboratoire d'études et de recherches hydrobiologiques

**Sommaire**

Fichiers et registres sur le contrôle des eaux minérales et des eaux de source

**Art 1-15** : Fichiers et registres récapitulatifs relatifs au contrôle des eaux minérales et des eaux de sources en France et à l'étranger, 1968-2003

**Art 13-14**: Registres constitués dans le cadre d'enquêtes spécifiques, 1972-1990

**Nombre d'articles** : 14

**Métrage linaire** : 2 m

**Conditions d'accès**

La consultation des documents s'effectue conformément au code du Patrimoine, art. 213-1 à 3

**Lieu de conservation :** Archives nationales

---

**Versement** 20110078[193]

**Nom du producteur**

Agence française de sécurité sanitaire pour les aliments

Laboratoire d'études et de recherches hydrobiologiques

**Sommaire**

Représentations graphiques de la composition chimique des eaux minérales et eaux de source

**Art 1** : Notices explicatives de la méthode de traduction schématique de la composition chimique des eaux minérales, 1961-1992

**Art 2-4**: Représentations graphiques de la composition chimique des eaux minérales et des eaux de sources, 1842-2000

192 *Répertoire détaillé https://www.siv.archives-nationales.culture.gouv.fr/siv/IR/FRAN_IR_050334*
193 *Répertoire détaillé https://www.siv.archives-nationales.culture.gouv.fr/siv/IR/FRAN_IR_050359*

**Nombre d'articles** : 4

**Métrage linaire** : 0,33 m

**Conditions d'accès**

La consultation des documents s'effectue conformément au code du Patrimoine, art. 213-1 à 3

**Lieu de conservation :** Archives nationales

---

**Versement** 20110355[194]

**Nom du producteur**

Agence française de sécurité sanitaire pour les aliments

Laboratoire d'études et de recherches hydrobiologiques

**Sommaire**

**Art 1-46** : Dossiers d'information et de suivi des eaux minérales et des eaux de sources, 1808-2003

**Nombre d'articles** : 46

**Métrage linaire** : 15 ml

**Conditions d'accès**

La consultation des documents s'effectue conformément au code du Patrimoine, art. 213-1 à 3

**Lieu de conservation :** Archives nationales

194 *Répertoire détaillé https://www.siv.archives-nationales.culture.gouv.fr/siv/IR/FRAN_IR_050363*

**Versement** 20110357[195]

**Nom du producteur**

Agence française de sécurité sanitaire pour les aliments

Laboratoire d'études et de recherches hydrobiologiques

**Sommaire**

**Art 1-10 :** Surveillance périodique des eaux minérales et des eaux de source, 1930-2007

**Nombre d'articles** : 100

**Métrage linaire** : 33 ml

**Conditions d'accès**

La consultation des documents s'effectue conformément au code du Patrimoine, art. 213-1 à 3

**Lieu de conservation :** Archives nationales

---

**Versement** 20110358[196]

**Nom du producteur**

Agence française de sécurité sanitaire pour les aliments

Laboratoire d'études et de recherches hydrobiologiques

**Sommaire**

**Art 1-30** : Autorisations d'embouteillage des eaux minérales et des eaux de source avec des matériaux autres que le verre, 1925-2007

**Nombre d'articles** : 30

**Métrage linaire** : 10 ml

**Conditions d'accès**

La consultation des documents s'effectue conformément au code du Patrimoine, art. 213-1 à 3

195 *Répertoire détaillé https://www.siv.archives-nationales.culture.gouv.fr/siv/IR/FRAN_IR_052864*
196 *Répertoire détaillé https://www.siv.archives-nationales.culture.gouv.fr/siv/IR/FRAN_IR_052865*

**Lieu de conservation : Archives nationales**

---

**Versement** 20110356[197]

**Nom du producteur**

Agence française de sécurité sanitaire pour les aliments

Laboratoire d'études et de recherches hydrobiologiques

**Sommaire**

**Art 1-70** : Autorisations d'exploitation des eaux minérales et des eaux de source à l'émergence, de transport à distance, de mélange, de traitement et d'embouteillage (agrément usines et équipements).

**Nombre d'articles** : 70

**Métrage linaire** : 23 ml

**Conditions d'accès**

La consultation des documents s'effectue conformément au code du Patrimoine, art. 213-1 à 3

**Lieu de conservation : Archives nationales**

---

**Versement** 20120128[198]

**Nom du producteur**

Agence française de sécurité sanitaire pour les aliments

Laboratoire d'études et de recherches hydrobiologiques

**Sommaire**

**Art 1-181** : Reportages photographiques [1956], 1977-1985

**Nombre d'articles** : 181

**Importance matérielle et support** : 976 photographies, 645 négatifs

197 *Répertoire détaillé https://www.siv.archives-nationales.culture.gouv.fr/siv/IR/FRAN_IR_051648*
198 *Répertoire détaillé https://www.siv.archives-nationales.culture.gouv.fr/siv/IR/FRAN_IR_050405*

### Conditions d'accès

La consultation des documents s'effectue conformément au code du Patrimoine, art. 213-1 à 3

**Lieu de conservation :** Archives nationales

## 2.5 Agence nationale pour la gestion des déchets radioactifs

### Historique du service producteur

L'Agence nationale pour la gestion des déchets radioactifs (ANDRA) est un Établissement public à caractère industriel et commercial (ÉPIC) chargé de la gestion des déchets radioactifs en France.

Elle est créée en novembre 1979 au sein du Commissariat à l'énergie atomique (CEA)

En juillet 1991, le rapport Desgraupes suggère que l'ANDRA soit mieux associée à la gestion des déchets radioactifs, y compris stériles miniers (voir Résidu minier) ; le texte institutif de cet organisme (article 2 de l'arrêté du 7 novembre 1979) lui donnant d'ailleurs compétence sur toutes les opérations de gestion à long terme des déchets radioactifs.

En 1983, l'ANDRA sélectionne vingt-huit sites dont la géologie serait favorable à l'installation d'un centre de stockage souterrain pour les déchets radioactifs à haute activité et à vie longue. De vives oppositions locales contraignent l'ANDRA à abandonner les recherches sur ces sites.

En 1991, la loi Bataille donne à l'ANDRA son indépendance par rapport au CEA, avec le statut d'établissement public à caractère industriel et commercial. l'ANDRA est notamment chargée « de concevoir et de réaliser les nouveaux centres de stockage compte tenu des perspectives à long terme de production et de gestion des déchets et d'effectuer toutes études nécessaires à cette fin, notamment la réalisation et l'exploitation de laboratoires souterrains destinés à l'étude des formations géologiques profondes. » l'ANDRA installe son siège social à Châtenay-Malabry.

En 2003, l'ANDRA choisit d'inscrire certaines de ses archives sur du papier permanent avec de l'encre résistante, garantissant une préservation d'au moins 300 ans, afin de se conformer au décret no 2003-30 du 10 janvier 2003 qui oblige le centre d'enfouissement de déchets radioactifs de la Manche à pérenniser l'information relative aux déchets stockés au-delà de sa fermeture.

Dans le cadre du démantèlement des centrales nucléaires françaises, l'ANDRA lance un appel d'offres en septembre 2015 dans le but de développer les solutions technologiques les plus innovantes visant à réduire au minimum l'impact en termes de déchets nucléaires. Selon les estimations, le démantèlement des centrales va générer 2,1 millions de mètres cubes de déchets. Le Conseil constitutionnel censure le 5 août 2015 l'insertion dans la loi pour la croissance, l'activité et l'égalité des chances économiques, dite loi Macron, d'un article définissant la réversibilité adopté au Sénat le 18 avril précédent sur proposition de Gérard Longuet, au motif qu'il ne présente pas de lien, même indirect, avec les

dispositions figurant dans le projet de loi. Cette disposition est toutefois reprise dans la loi fixant le cadre du projet Cigéo13 adoptée en juillet 2016.

Au projet de loi de finances 2017, le budget de l'ANDRA est imputé sur le programme budgétaire 174 Énergie, Climat et Après-mines du ministère de l'écologie.[199]

**Versement** 20040001[200]

**Nom du producteur**

Agence nationale pour la gestion des déchets radioactifs

**Sommaire**

**Art 1-617 :** Dossiers techniques concernant le centre d'enfouissement des déchets radioactifs de la Hague (département de la Manche) (classement thématique et par listes des événements potentiels), 1969-1994

**Métrage linéaire** : 61 ml

**Conditions d'accès** : La consultation des documents s'effectue conformément au code du Patrimoine, art. 213-1 à 3

**Lieu de conservation** : Archives nationales

---

**Versement** 20050063[201]

**Nom du producteur**

Agence nationale pour la gestion des déchets radioactifs

**Sommaire**

Dossiers techniques concernant les centres d'enfouissement des déchets radioactifs (classement par site puis thématique et par listes des événements potentiels).

**Art 1-35** : Centre de Soulanes Dhuys (département de l'Aube), 1989-1999.

**Art. 36-45** : Centre de la Hague (département de la manche), 1997-2003

**Métrage linéaire** : 5 ml

199 *Sources Wikipedia*
200 *Répertoire détaillé https://www.siv.archives-nationales.culture.gouv.fr/siv/IR/FRAN_IR_023416*
201 *Répertoire détaillé https://www.siv.archives-nationales.culture.gouv.fr/siv/IR/FRAN_IR_019606*

**Conditions d'accès** : La consultation des documents s'effectue conformément au code du Patrimoine, art. 213-1 à 3

**Lieu de conservation :** Archives nationales

## 2.6 Administration, économie finances

### 2.6.1 Administration

#### *2.6.1.1 Administration centrale*

**Historique du service producteur**

Le Secrétariat général (SG) est chargé d'assister les ministres[202] dans l'administration du ministère (fonction financière, ressources humaines, tutelle des établissements publics nationaux, stratégie de communication interne et externe, questions juridiques, élaboration de la position du ministre à l'international et en Europe, politique de défense et de sécurité du périmètre du ministère). Ce service résulte de la fusion de l'ancien secrétariat général du ministère de l'équipement, de la Direction générale de l'administration et du développement et du développement (DGAD) devenue Direction générale de l'administration, des finances et des affaires internationales du ministère de l'environnement.[203]

**Versement** 20170452[204]

**Ministère** : Écologie, développement durable, énergie et logement

Secrétariat général

**Sommaire**

**Art 1-425**: Minutier du secrétaire général, 2007-2015

**Art 426-638 :** Réunions et entretiens, 2008-2016

**Art 639-678 :** Entretiens particuliers, 2006-2014

**Art 679-700** : Déplacements du secrétaire général, 2010-2016

**Art 701-896** : Dossiers thématiques

**Conditions d'accès :** La consultation des documents s'effectue conformément au code du Patrimoine, art. 213-1 à 3

**Nombre d'articles** : 896

202 Décret no 2008-780 du 9 juillet 2008
203 *Voir aussi fonds « Serge Antoine »*
204 *Répertoire détaillé http://www.archives.developpement-durable.gouv.fr/repertoire-d-archives-detaille-administration-a48268.html*

**Métrage linéaire** : 91 ml (270 dimabs)

**Lieu de conservation** : Archives nationales

---

**Versement** 20090326[205]

**Ministère** : Écologie et développement durable,

**Direction générale** : Administration

**Sommaire**

**Art 1-12** : modernisation du ministère, comités techniques paritaires. 1979-2007

**Art 13-45** : droit de l'environnement : projets de textes, rapports 1979-1999

**Art 46-49** : contentieux, 1997-2004

**Art 50-59** : études juridiques, 1988-1999

**Art 60-65** : Directions régionales de l'environnement (DIREN), 1999-2002

**Art 66-69** : associations : Fondation Nicolas Hulot, 1997-2003

**Art 70-74** : emploi dans le domaine de l'environnement, 1986-1997

**Art 75-78** : communications relatives aux naufrages de l'Erika et du Prestige, 2000-2004

**Conditions d'accès :** La consultation des documents s'effectue conformément au code du Patrimoine, art. 213-1 à 3

**Nombre d'articles** : 78

**Métrage linéaire** : 7 ml (22 dimabs)

**Lieu de conservation** : Archives nationales

---

205 *Répertoire détaillé* *http://www.archives.developpement-durable.gouv.fr/repertoire-d-archives-detaille-administration-a38749.html*

**Versement** 20080614[206]

**Ministère** : Écologie et développement durable,

**Direction générale** : Administration

**Sommaire**

Dossiers des directeurs généraux

**Art 1-16** : Affaires financières, Projet de loi de finances (PLF), budget, 1997-2002

**Art 17-24** : Ressources humaines, 1995-2002

**Art 25-36** : Modernisation et animation des services, 1993-2002

**Art 37** : Systèmes d'information, 1998-2002

**Art 38-39 :** Communication interne, information, comité d'histoire, 1992-2003

**Art 40-61** : Relations avec le Cabinet, les directions, le comité des directeurs pour le développement urbain, les autres ministères, les associations, et les affaires internationales, 1991-2002

**Art 62-72 :** Dossiers particuliers : fiscalité environnementale, développement durable, charte de l'environnement, évolution du climat, 1995-2003

**Art 73-117** : Minutiers chronologiques de la direction générale (classement par sous-direction), 1996-2008

**Conditions d'accès :** La consultation des documents s'effectue conformément au code du Patrimoine, art. 213-1 à 3

**Nombre d'articles** : 117

**Métrage linéaire** : 13 (40 dimabs)

**Lieu de conservation** : Archives nationales

---

206 *Répertoire détaillé* *http://www.archives.developpement-durable.gouv.fr/repertoire-d-archives-detaille-administration-a38748.html*

**versement** 20080429[207]

**Ministère** : Écologie et développement durable,

**Direction générale** : Administration

**Sommaire**

**Art 1–9** : Réforme de l'administration territoriale, programme d'actions, budget, 1985-2006

**Art 9 (suite)–14** : Directions régionales de l'environnement (DIREN) : mise en place, organisation, effectifs, missions, système d'information, contrôles de la direction générale, 1991-2005

**Art 15–27 :** activités des DIREN (classement par région), 1992-2005

**Art 27 (suite)–37** : réunions des DIREN, séminaires, 1992-2005

**Art 37 (suite)** : études, 1996-2005

**Conditions d'accès :** La consultation des documents s'effectue conformément au code du Patrimoine, art. 213-1 à 3

**Nombre d'articles** : 37

**Métrage linéair**e : 12 (37 dimabs)

**Lieu de conservation** : Archives nationales

---

**Versement** 20050524[208]

**Ministère** : Écologie et développement durable

**Direction générale** : Administration, finances et affaires internationales

**Sous direction** : Modernisation et animation des services

**Sommaire**

**Art 1-8 :** Directions régionales de l'environnement (DIREN) : création, organisation, missions, réunions des DIREN, 1989-1993

**Art 9-23** : Organisation des DIREN : organigrammes, rapports d'activités rapports d'inspection générale (classement par région), 1985-2000

207 Répertoire détaillé http://www.archives.developpement-durable.gouv.fr/repertoire-d-archives-detaille-administration-a38745.html

208 *Répertoire détaillé http://www.archives.developpement-durable.gouv.fr/repertoire-d-archives-detaille-administration-a38743.html*

**Conditions d'accès :** La consultation des documents s'effectue conformément au code du Patrimoine, art. 213-1 à 3

**Nombre d'articles** : 23

**Métrage linéaire** : 2 (8 dimabs)

**Lieu de conservation** : Archives nationales

### *2.6.1.2 Haute-Normandie*

**Versement** 4251W[209]

**Nom du producteur**

Direction régionale de l'environnement, de l'aménagement et du logement de Haute-Normandie

**Sommaire**

Archives du Secrétariat Général de l'ex DIREN

**Art 1-7 :** Emplois jeunes, 1995-2000

**Art 7-14 :** Emplois verts, 1993-1999

**Art 15** : Subventions diverses, 1996-1997

**Art 16-17** : Personnel, 1987-1998

**Art 18** : Correspondance, 1998-2001

**Art 19** : Conférence administrative régionale, 1995-2000

**Art 20-23** : Printemps de l'Environnement, 1999-2002

**Art 24-25** : Inspections, 1997-2007

**Art 26-27** : Immobilier, 1991-1999

**Dates extrêmes :** 1987-2007

**Conditions d'accès :** La consultation des documents s'effectue conformément au code du Patrimoine, art. 213-1 à 3

**Nombre d'articles :** 27

**Métrage linéaire** : 2.70 ml

**Lieu de conservation** : Archives départementales de la Seine-Maritime

209 *Répertoire détaillé http://www.archives.developpement-durable.gouv.fr/repertoire-d-archives-detaille-dreal-haute-a38688.html*

### *2.6.1.3 Mayotte*

**Versement** 103W[210]

**Nom du producteur**

Direction de l'environnement, de l'aménagement et du logement de Mayotte

Secrétariat général, Service aménagement urbanisme et habitat, Service des infrastructures, Service formation/concours.

**Sommaire**

**Art 1-6** : fonctionnement, 1981-2000

**Art 7-15 :** Registres des décisions administratives :

**Art 16** : Le Bilan social, 1993-1997

**Art 17** : Livres de transmission, 1996-1999

**Art 18-20** : Cahiers d'enregistrement du courrier arrivée , 1991-2002

**Art 21** : Cahiers d'enregistrement du courrier dépArt , 1992-2001

**Art 22 :** Cahier d'enregistrement des factures, 2004

**Art 23-30 :** Formation/Concours, 1992-2004

**Art 31** : Réseau Routier, 1993-1994

**Art 32-34 :** Budget et comptabilité, 1979-1986

**Art 35-41** : Urbanisme et Aménagement Foncier, 1984-1997

**Art 42-45** : Marchés, 1981-1993

**Nombre d'articles** : 45

**Métrage linéaire** : 4.20 ml

**Conditions d'accès :** La consultation des documents s'effectue conformément au code du Patrimoine, art. 213-1 à 3

**Lieu de conservation** : Archives départementales de Mayotte

210 *Répertoire détaillé http://www.archives.developpement-durable.gouv.fr/repertoire-d-archives-detaille-deal-mayotte-a38691.html*

### 2.6.2 Économie

**Versement** 20160474[211]

**Ministère** : **Écologie et développement durable**

**Direction : Commissariat général au développement durable**

**Sommaire**

Observatoire de l'énergie et des matières premières

**Art 1-35** : Chronos du courrier départ, 1990-2006

**Art 36-72** : Combustibles minéraux solides. Consommation d'énergie dans l'industrie, 1981-2007

**Art 73-103** : Dossiers du secrétaire général de l'Observatoire de l'énergie, Richard Lavergne (1982-2007), 1982-2008

**Art 104-159** : Études commandées par l'Observatoire de l'énergie, 1978-2008

**Art 160-171 :** Statistiques, 1977-2008

**Conditions d'accès :** La consultation des documents s'effectue conformément au code du Patrimoine, art. 213-1 à 3

**Nombre d'articles** : 71

**Métrage linéaire** : 20 ml (61 dimabs)

**Lieu de conservation** : Archives nationales

---

**Versement** 19771457[212]

**Ministère**: Industrie

**Direction générale:** Énergie et matières premières

**Sous-direction** : Observatoire des matières premières

**Sommaire**

**Art 1-38** : rapports annuels des arrondissements minéralogiques. 1948-1970

211 *Répertoire détaillé http://www.archives.developpement-durable.gouv.fr/repertoire-d-archives-detaille-administration-a48106.html*

212 *Répertoire détaillé http://www.archives.developpement-durable.gouv.fr/repertoire-d-archives-detaille-administration-a38836.html*

**Art 39-45** : documentation sur les mines en France,dans les colonies, et à l'étranger. 1912-1967

**Art 46-49** : réunions des ingénieurs en chef des mines et textes officiels. 1935-1973 ; rapport d'activité du service de la géologie des minerais, métaux et matériaux de construction pour 1951 et 1966

**Conditions d'accès :** La consultation des documents s'effectue conformément au code du Patrimoine, art. 213-1 à 3

**Nombre d'articles** : 49

**Métrage linéaire** : 17 ml

**Lieu de conservation** : Archives nationales

---

**Versement** 19771437[213]

**Ministère**: Industrie

**Direction générale:** Énergie et matières premières

**Sous-direction** : Observatoire des matières premières

**Sommaire**

**Art 1-191** : statistiques sur les mines et les industries dérivées dont la sidérurgie. 1892-1967

**Art 192-262** : rapports annuels des arrondissements minéralogiques. 1929-1968

**Art 263-270** : rapports de gestion de charbonnages de France et des houillères. 1947-1968

rapports annuels du service de la géologie,des minerais, métaux et matériaux de construction (g3m). 1961-1964

**Art 271-298 :** documentation sur les mines dans les colonies françaises. 1890-1970

**Art 299-314** : occupation française en Allemagne (1923-1924 et 1945-1959) : mines de la Rhur et de la Sarre.

**Art 315-316** : documentation diverse non datée ; à noter: documents portant sur l'organisation du ministère.

213 *Répertoire détaillé http://www.archives.developpement-durable.gouv.fr/repertoire-d-archives-detaille-administration-a38835.html*

**Conditions d'accès :** La consultation des documents s'effectue conformément au code du Patrimoine, art. 213-1 à 3

**Nombre d'articles** : 316

**Métrage linéaire** : 106 ml

**Lieu de conservation** : Archives nationales

---

**Versement** 19840189[214]

**Ministère** Industrie

**Direction générale** de l'énergie et des matières premières
**Sous-direction :** Observatoire des matières premières

**Sommaire**

**Art 1-4** : Rapports annuels du service de la géologie, des minerais, métaux et matériaux de construction de la direction des mines (1948-1971) ; Statistiques et études sur les matières premières (1934-1940), 1934-1971

**Art 4-5** : Bulletin du même service (devenu, en 1969, bulletin de politique industrielle), 1968-1975

**Art 5-6** : Rapports annuels du service des mines de Nouvelle-Calédonie, 1952-1969

**Art 7-9 :** Statistiques de l'industrie minérale et des appareils à vapeur en France et en Algérie (publication de la direction des mines), 1903-1950

**Conditions d'accès :** La consultation des documents s'effectue conformément au code du Patrimoine, art. 213-1 à 3

**Nombre d'articles** : 9

**Métrage linéaire** : 3 ml (9 cartons)

**Lieu de conservation** : Archives nationales

214 *Répertoire détaillé http://www.archives.developpement-durable.gouv.fr/repertoire-d-archives-detaille-administration-a38801.html*

**Versement** 20070363[215]

**Ministère** Industrie

Direction générale des entreprises
Service des études et statistiques industrielles

**Sommaire**

Enquête sur les dépenses pour protéger l'environnement, dite enquête Antipol

**Art 1-14** : Fichiers des données, 1992-2004

**Art 15** : Établissement des données, structures et codifications des fichiers, contexte de l'enquête, publications, 1992-2004

**Conditions d'accès :** La consultation des documents s'effectue conformément au code du Patrimoine, art. 213-1 à 3

**Importance matérielle et support** : 39 fichiers ( environ 101.508.393 octets)

**Lieu de conservation** : Archives nationales

## 2.7 Haut comité de l'environnement

### Historique du service producteur

Le Haut comité de l'environnement a été créé auprès du Premier ministre par le décret n°75-672 du 25 juillet 1975. Ce haut comité était compétent en matière d'amélioration du cadre de vie, des pollutions et des nuisances de toutes sortes, de la maîtrise des paysages et plus généralement, de tous les éléments qui concouraient à l'environnement de l'homme. Cet organisme a disparu en 1994.

**Versement** 19950527[216]

**Ministère** : Environnement

**Direction** : Haut comité de l'environnement

**Sommaire**

**Art 1-3** : Organisation, dossiers des réunions, 1971-1989

**Art 4** : Travaux du Haut comité de l'environnement, 1972-1984

215 Répertoire détaillé https://www.siv.archives-nationales.culture.gouv.fr/siv/IR/FRAN_IR_055455
216 *Répertoire détaillé http://www.archives.developpement-durable.gouv.fr/repertoire-d-archives-detaille-haut-comite-de-l-a14943.html*

**Art 5-7** : Études, 1970-1985

**Art 8** : Rapports de la Communauté économique européenne (CEE), de l'Organisation des nations unies (ONU) relatifs à l'environnement, 1968-1976

**Art 9** : Allocutions concernant l'environnement de MM.

- Valéry Giscard-d'Estaing, président de la République, 1974-1977
- Jacques Chirac, premier Ministre, 1975-1976
- André Jarrot, ministre délégué a la qualité de la vie, 1975
- André Bettencourt, ministre chargé du plan et de l'aménagement du territoire, 1970

**Conditions d'accès :** La consultation des documents s'effectue conformément au code du Patrimoine, art. 213-1 à 3

**Nombre d'articles** : 9

**Métrage linéaire** : 1 ml

**Lieu de conservation** : Archives nationales

## 2.8 Conseil national de la protection de la nature

### Historique du service producteur

Créé en 1946, le Conseil national de la protection de la nature (CNPN), était alors présidé par le ministre de l'Éducation nationale (le ministère de l'Environnement ne fut créé qu'en 1971). Un décret de 1977 l'a placé sous le contrôle du ministre chargé de la Protection de la nature.

Le CNPN a pour mission :

1º De donner au ministre son avis sur les moyens propres à :

a) Préserver et restaurer la diversité de la flore et de la faune sauvages et des habitats naturels ;

b) Assurer la protection des espaces naturels et le maintien des équilibres biologiques auxquels ils participent, notamment en matière de parcs nationaux, parcs naturels régionaux et réserves naturelles, et dans les sites d'importance communautaire ;

2º D'étudier les mesures législatives et réglementaires et les travaux scientifiques afférents à ces objets.

Le CNPN est présidé par le ministre chargé de la protection de la nature. Le directeur de la nature et des paysages en est le vice-président. Le Conseil national est composé de quarante membres répartis en deux catégories, les membres de droit et les membres nommés pour une durée de quatre ans.

**Versement** 20070642[217]

**Ministère** : Écologie et développement durable

**Direction** : Nature et paysages

**Sous-direction** : Espaces naturels

**Sommaire**

**Art 1-38** : Conseil national de la protection de la nature (CNPN)

comité permanent, séances plénières : procès-verbaux, décisions, 1947-2004

**Art 38 (suite)** : budget du CNPN, 1991-1993

**Conditions d'accès :** La consultation des documents s'effectue conformément au code du Patrimoine, art. 213-1 à 3

**Nombre d'articles** : 38

**Métrage linéaire** : 13 ml

**Lieu de conservation** : Archives nationales

## 2.9 Conseil national du développement durable

### Historique du service producteur

Le Conseil national du développement durable (CNDD) est une instance de réflexions et propositions placée auprès du Premier ministre, décidée en 2002, lors des travaux préparatoires de la Stratégie nationale du développement durable (SNDD), et créée par décret n°2003-36 du 13 janvier 2003. Il remplace le Comité français pour le sommet mondial du développement durable.

Il comprend 90 personnalités représentant les collectivités territoriales, les entreprises, les acteurs économiques et sociaux, les organisations non gouvernementales et des personnalités qualifiées choisies pour leurs compétences en matière de développement durable. Ses membres sont nommés par arrêté du Premier ministre (Journal Officiel du 23 février 2005), pour une durée de trois ans.

Le CNDD est associé au suivi de la Stratégie nationale du développement durable et peut être saisi par le Premier ministre ou les ministres de toute question ou texte relatif au développement durable.

Le CNDD a pour mission la prise en compte de l'article 6 de la charte de l'environnement (promotion du développement durable), et contribue ainsi à l'élaboration des politiques de développement durable et à leur mise en œuvre.

217 *Répertoire détaillé http://www.archives.developpement-durable.gouv.fr/repertoire-d-archives-detaille-administration-a14786.html*

**Versement** 20150003[218]

**Ministère** : Écologie et développement durable

Conseil national du développement durable

**Sommaire**

**Art 1-6**: séances plénières, 2003-2008

**Art 7-9 :** participation au conseil, 2005

**Art 10-14** : Groupes de travail, 2005-2007

**Art 15** : Collection des avis du conseil, 2001-2007

**Art 16** : Publications du CNDD, 2003-2010

**Conditions d'accès :** La consultation des documents s'effectue conformément au code du Patrimoine, art. 213-1 à 3

**Nombre d'articles** : 16

**Métrage linéaire** : 0,30 ml (1 dimab)

**Lieu de conservation** : Archives nationales

## 2.10 Secrétariat général du débat sur la transition énergétique

### Historique du service producteur

Le débat national sur la transition énergétique (DNTE) s'est tenu en 2012-2013. Il s'agissait, dans le cadre d'une politique dite de dialogue social environnemental, d'une concertation préalable à l'adoption d'une loi sur la transition énergétique, la future loi du 18 août 2015. Le débat a été préparé lors de la conférence environnementale des 14 et 15 septembre 2012 qui a permis d'élaborer une feuille de route de la transition énergétique.

D'une durée d'environ 18 mois, il s'est ouvert par la première réunion d'un Conseil national du débat sur la transition énergétique (CNDTE), tenue le 29 novembre 2012 tandis que la séance plénière du 18 juillet 2013 a eu un rôle de clôture. Au cours de cette période, trois phases se sont succédées. De décembre 2012 à janvier 2013, les travaux ont consisté à organiser le calendrier du débat et à rassembler des cahiers d'acteurs. Le débat proprement dit s'est tenu de février à juin 2013 : volet citoyen, travaux des groupes de travail et du Groupe de contact des entreprises de l'énergie (GCEE), auditions. Enfin, en juillet 2013, une phase de synthèse permit de rassembler les enseignements à retenir de cette consultation et d'arrêter le contenu des livrables qui constituent le résultat du débat communiqué à l'ensemble de la population.

218 Répertoire détaillé http://www.archives.developpement-durable.gouv.fr/repertoire-d-archives-conseil-national-du-a43972.html

Plus précisément, l'activité du DNTE, organisée par un secrétariat général ad hoc dirigé par Thierry Wahl, était impulsée par un comité de pilotage composé, outre la ministre Mme Delphine Batho, de six personnalités qualifiées. Il était le garant du respect de la charte du débat. Lors de sa tenue, le débat s'articulait en deux volets : un volet institutionnel et un volet citoyen.

Le volet institutionnel était caractérisé par l'existence d'une instance principale, le Conseil national du débat sur la transition énergétique (CNDTE). Celui-ci réunissait les acteurs institués et était organisé en sept collèges rassemblant des représentants de plusieurs corps constitués : des parlementaires, des syndicats salariaux et patronaux, des organisations non gouvernementales (ONG) etc. Un groupe des experts était chargé d'apporter un soutien au Conseil en produisant la synthèse des travaux de huit groupes de travail thématiques émanant du CNDTE et en élaborant des avis. Les groupes de travail sont présentés plus en détail dans la partie du plan de classement qui est consacrée à leurs archives.

Un groupe de contact des entreprises de l'énergie (GCEE) assurait la liaison avec ce secteur de l'économie. Son activité n'apparaît dans le fonds du DNTE que de manière indirecte car ses archives propres n'ont pas été conservées. Le CNDTE a enfin organisé vingt-trois auditions de personnalités issues d'horizons très variés : ministres de différents pays, universitaires, militants associatifs, chefs d'entreprises tenues en public et retransmises sur Internet.

Il est à noter qu'il est distinct d'une institution permanente, le Conseil national sur la transition écologique (CNTE), créé par la loi du 27 décembre 2012 dans le but de compléter le Conseil national du développement durable (CNDD) créé quant à lui en 2003.

D'autre part, un volet citoyen visait à impliquer directement la population à côté des seuls acteurs organisés et des spécialistes. Ce volet comprenait trois composantes : des conférences tenues au niveau régional-les débats territoriaux, un site Internet chargé de recueillir des contributions ainsi qu'une journée citoyenne organisée le 25 mai 2013. Un comité de liaison du débat décentralisé (CLDD) assurait la jonction entre les débats territoriaux et le CNDTE.[219]

**Versement** 20150216[220]

**Ministère** : Écologie et développement durable

Secrétariat général du débat sur la transition énergétique

**Sommaire**

**Art 1-5**: Comité de pilotage du débat (COPIL), 2013

**Art 6-15** : Volet citoyen du débat, 2012-2013

**Art 16-19** : Volet institutionnel, 2012-2013

219 *https://www.siv.archives-nationales.culture.gouv.fr/siv/NP/FRAN_NP_051433*

220 *Répertoire détaillé http://www.archives.developpement-durable.gouv.fr/repertoire-d-archives-detaille-adminisration-a48187.html*

**Conditions d'accès :** La consultation des documents s'effectue conformément au code du Patrimoine, art. 213-1 à 3

**Nombre d'articles** : 19

**Métrage linéaire** : 1,90 ml (6 dimabs)

**Lieu de conservation** : Archives nationales

---

**Versement** 20160651[221]

**Ministère** : Écologie et développement durable

Secrétariat général du débat sur la transition énergétique

**Sommaire**

**Art 1-29**: Comité de pilotage du débat (COPIL), 2012-2013

**Art 30-48 :** Conseil national du débat sur la transition énergétique (CNDTE) , 2012-2013

**Art 49** : Appels à contributions : cahiers de participation, 2013

**Art 50-64** : Volet citoyen du débat, 2013

**Art 65-68** : Communication et valorisation, 2013

**Art 69-72** : Synthèse finale et annexes, 2013

**Conditions d'accès :** La consultation des documents s'effectue conformément au code du Patrimoine, art. 213-1 à 3

**Importance matérielle et support**

2812 fichiers pour une volumétrie d'environ 2 979 292 298 octets

**Lieu de conservation** : Archives nationales

## 2.11 Développement durable - Recherche[222]

### 2.11.1 Administration centrale

### Commissariat général au développement durable : historique

221 *Répertoire détaillé http://www.archives.developpement-durable.gouv.fr/repertoire-d-archives-numeriques-bureautiques-a48186.html*

222 *Voir Fonds Serge Antoine http://www.archives.developpement-durable.gouv.fr/serge-antoine-r3071.html Serge Antoine, pionnier de l'environnement et du développement durable (3 octobre 1927 - 25 mars 2006).*

Le Commissariat général au développement durable (CGDD), créé en 2008, a hérité des attributions de la Direction des études économiques et d'évaluation environnementale (D4E) et de la Délégation au développement durable de l'ancien ministère de l'écologie ainsi que celles de la recherche et des statistiques de l'ancien ministère de l'équipement.

Il est composé d'une direction de la recherche et de l'innovation, d'un service de l'économie, de l'évaluation et de l'intégration du développement durable, d'un service de l'observation et des statistiques et d'une délégation du développement durable.

La D4E, créée en 2000 a pris en charge certaines attributions de la Délégation à la qualité de la vie (DQV).

Cette DQV créée en 1976 avait pour mission jusqu'en 1991 de :

· protéger et améliorer l'environnement et le cadre de vie en milieu urbain et rural,

· aménager les rythmes de vie,

· améliorer les loisirs,

· développer la vie associative dans le domaine de la qualité de la vie.

Pour améliorer le cadre de vie, le Comité d'intervention et d'action pour la nature et l'environnement (CIANE), entre 1971 et 1985, a mis en place des programmes d'aménagement urbain, rural, urbain ... via un Fonds d'Intervention pour l'aménagement de la nature et de l'environnement (FIANE)

**Versement** 20120219[223]

**Ministère** : Environnement

**Direction**: Nature et paysages

**Sommaire**

**Art 1-5**: « Quatre collectivités en quête de développement durable » : 5 films à diffusion nationale, 197

**Conditions d'accès :** La consultation des documents s'effectue conformément au code du Patrimoine, art. 213-1 à 3

**Importance matérielle** et support

- 86 min
- 5 VHS secam
- archives audio-visuelles

**Lieu de conservation** : Archives nationales

223 *Répertoire détaillé http://www.archives.developpement-durable.gouv.fr/repertoire-d-archives-detaille-administration-a34545.html*

### 2.11.1.1 Politiques environnementales

**Versement** 19950528[224]

**Ministère** : Environnement

**Direction** : Nature et paysages

**Sommaire**

**Art 1-3** : Élaboration de la loi sur la protection de la nature, 1972-1976

**Art 4** : Réglementation, classée par thème, 1913-1975

**Conditions d'accès :** La consultation des documents s'effectue conformément au code du Patrimoine, art. 213-1 à 3

**Nombre d'articles** : 4

**Métrage linéaire** : 0,4 m.l. (2 dimabs)

**Lieu de conservation** : Archives nationales

---

**Versement** 20060128[225]

**Ministère** : Écologie et développement durable

**Direction** : Études économiques et évaluation environnementale

**Sous Direction** : Politiques environnementales

**Sommaire**

**Art 1-4** : Programme national Interinstitutionnel d'études et de recherches en économie de l'environnement (PIREE) : création, programme, propositions de recherches, colloques , rapports.

1993-2000

**Conditions d'accès :** La consultation des documents s'effectue conformément au code du Patrimoine, art. 213-1 à 3

224 *Répertoire détaillé http://www.archives.developpement-durable.gouv.fr/repertoire-d-archives-detaille-administration-a14765.html*

225 *Répertoire détaillé http://www.archives.developpement-durable.gouv.fr/repertoire-d-archives-detaille-administration-a14840.html*

**Nombre d'articles** : 4

**Métrage linéaire** : 0.4 ml

**Lieu de conservation** : Archives nationales

---

**Versement** 20080074[226]

**Ministère** : Écologie et développement durable

**Direction** : Études économiques et évaluation environnementale

**Sous Direction** : Politiques environnementales

**Sommaire**

**Art 1-3 :** outils et démarches en vue de la réalisation d'agendas 21 locaux : présentation et évaluation, 1996-2004

**Art 4-14** : dossiers de candidatures et de présentation des différents appels à projets, 1997-2003

**Conditions d'accès :** La consultation des documents s'effectue conformément au code du Patrimoine, art. 213-1 à 3

**Nombre d'articles** : 14

**Métrage linéaire** : 5 ml (14 dimabs)

**Lieu de conservation** : Archives nationales

---

**Versement** 20090322[227]

**Ministère** : Écologie et développement durable

**Direction** : Délégation au développement durable

**Sommaire**

**Art 1-27** : Politique environnementale : Commission française du développement durable (CFDD), évaluation environnementale, schéma de services des collectifs des espaces

226 *Répertoire détaillé http://www.archives.developpement-durable.gouv.fr/repertoire-d-archives-detaille-administration-a14844.html*

227 *Répertoire détaillé http://www.archives.developpement-durable.gouv.fr/repertoire-d-archives-detaille-administration-a14860.html*

naturels ruraux, profils environnementaux régionaux, chartes pour l'environnement et plans départementaux de l'environnement. 1993-2004

**Art 28-39 :** Déplacements urbains : évolution des transports en zone urbaine, évolution de la mobilité, Programme national de recherche d'expérimentation et d'innovation dans les transports terrestres (PREDIT). 1997-2008

**Art 40-47** : Pollution atmosphérique : instances nationales et internationales. 1997-2008

**Art 48-53** : Projets de développement durable : opérations « 1000 défis pour ma planète », « Agora 2020 », forum « Grenelle de l'environnement ». 1993-2008

**Conditions d'accès :** La consultation des documents s'effectue conformément au code du Patrimoine, art. 213-1 à 3

**Nombre d'articles** : 53

**Métrage linéaire** : 6 ml (20 dimabs)

**Lieu de conservation** : Archives nationales

### *2.11.1.2 Recherche et prospective*

2.11.1.2.1 Ministère de la recherche

**Versement** 19860235[228]

**Ministère :** Recherche

**Direction :** Recherche et technologie

**Sous-direction:** Mission scientifique et technique

Département espace océan environnement

**Sommaire**

**Art 1 :** Minutier, relations avec la MST (Mission scientifique et technique), généralités (mission Chavanace, recherche en télématique, questions parlementaires), 1975-1979.

**Art 2-5 :** Politique de la recherche -5e-7e plans, groupes de travail, réunions, rapports, 1969-1982 -budget : Organismes de recherche, fonds de la recherche, répartition, 1971-1982.

**Art 6-12 :** Commissions, comités et groupes de travail interministériels sur environnement et espace ; OPIT (Opération pilote Interministérielle de télédétection, programmes de recherche par satellite), conseil de la recherche océanologique, conseil des applications spatiales, COVOS (Comité d'études sur les conséquences des vols stratosphériques), 1969-1981.

228 *Répertoire détaillé https://www.siv.archives-nationales.culture.gouv.fr/siv/IR/FRAN_IR_012922*

**Art 12-14 :** Relations avec les organismes de recherche et associations : CNES (Centre national d'études spatiales), CNET (Centre national d'études des télécommunications), CNEXO (Centre national d'exploitation des océans) et divers : Comptes rendus de réunions, rapports, 1966-1982.

**Art 14-18 :** Coopération scientifique internationale : Organismes et programmes : Réunions, rapports, documentation, 1971-1981.

**Art 18-33 :** Procédures d'action du secteur

**18-31.** Actions concertées, Actions Complémentaires Coordonnées (ACC) : Comités, décisions d'aide, affaires internationales, 1966-1983

**31-32.** Actions Thématiques Programmées (ATP) dans le cadre du CNRS, DGRST-CNRS-CNES, DGRST-PIREN, 1976-1983

**32-33.** Actions urgentes et spécifiques dont régionalisation, 1975-1979.

**Art 33-37** : Dossiers de M. J. M. Delamare directeur des programmes et de la politique industrielle du CNES : Gestion administrative, politique, relations scientifiques, 1967-1976

**Conditions d'accès :** La consultation des documents s'effectue conformément au code du Patrimoine, art. 213-1 à 3

**Nombre d'articles :** 37

**Métrage linéaire :** 4 ml

**Lieu de conservation** : Archives nationales

---

**Versement** 19990442[229]

**Ministère :** Recherche

**Direction :** Recherche et technologie

**Sous-direction:** Mission scientifique et technique

Département espace océan environnement

**Sommaire**

**Art 1-3** : Politique de la recherche, formation par la recherche, programmes de recherche dans les secteurs océan, environnement, les grands équipements scientifiques, les recherches polaires : comptes rendus de réunions interministérielles, comités et commissions, statut juridique, budget, notes et rapports, 1955-1993 ; droit de la mer. Accords et conventions, 1989-1991 ; recherches polaires : Traité de l'antarctique, 1980-1992

229 *Répertoire détaillé https://www.siv.archives-nationales.culture.gouv.fr/siv/IR/FRAN_IR_019266*

**Art 4-5** : Relations scientifiques avec le ministre des Affaires étrangères, comités et commissions, tutelle des organismes de recherche, le Groupement d'Intérêt Public (GIP) espace, l'association Descartes et l'Observatoire du Sahara et du Sahel (OSS) : comptes rendus de réunions, budget, congrès, 1986-1992

**Art 5 (suite) -9** : Relations internationales concernant les organismes et les programmes internationaux, la coopération scientifique notamment dans les secteurs climat et environnement, les organismes et programmes de recherche européens notamment les programmes Eurêka et spot : Conventions, comptes rendus de réunions, notes, congrès, 1982-1993

**Art 9 (suite) -13** : Fonctionnement du département notamment le minutier chronologique, le schéma prospectif et le budget : Notes, 1984-1992

**Art 13 (suite) -14.** Aides à la recherche et formation par la recherche notamment allocations de recherche et bourses environnement : textes législatifs, comptes rendus de réunions, financement, 1988-1992

**Conditions d'accès :** La consultation des documents s'effectue conformément au code du Patrimoine, art. 213-1 à 3

**Nombre d'articles :** 14

**Métrage linéaire :** 4 ml

**Lieu de conservation** : Archives nationales

---

**Versement** 20000183[230]

**Ministère :** Recherche

**Direction :** Recherche et technologie

**Sous-direction:** Mission scientifique et technique

Département espace océan environnement

**Sommaire**

**Art 1-5** : Comités et commissions des programmes de recherche en technologie marine et télédétection en coopération, 1980-1991.

**Art 5 (suite)-8** : Minutier chronologique du département des sciences de l'univers, 1979-1984.

**Art 8 (suite)-17**. Actions concertées concernant le secteur scientifique : Décisions d'aide, 1975-1987

230 *Répertoire détaillé https://www.siv.archives-nationales.culture.gouv.fr/siv/IR/FRAN_IR_023048*

**Conditions d'accès :** La consultation des documents s'effectue conformément au code du Patrimoine, art. 213-1 à 3

**Nombre d'articles :** 17

**Métrage linéaire :** 5 ml

**Lieu de conservation** : Archives nationales

2.11.1.2.2 Ministère de l'Outre-mer

**Versement** 20110210[231]

**Ministère** : Outre-mer

**Direction** : Expéditions polaires françaises

**Sommaire**

**Art 1-7** : Statuts, organisation, historique, direction, 1914-1997

**Art 8-12** : Institut français pour la recherche et les technologies polaires (IFRTP), 1984-1995

**Art 13-31/1** : Gestion du personnel, organigrammes, décorations, dossiers individuels, 19261997

**Art 31/2-66** : Budget, finances, crédits de recherches du CNRS et des TAAF (Territoire des Terres australes et antarctiques françaises), 1947-199

**Art 67-112** : Logistique, gestion du siège à Paris, gestion du matériel pour les expéditions, organisation des liaisons radio, affrètement des navires, support aérien, 1947-2001

**Art 113-142** : Expéditions en Arctique 1947-1991, 1947-1974

**Art 143-211** : Expéditions en Antarctique, en Terre Adélie, 1948-1995

**Art 212-265** : Relations des EPF avec les administrations et les centres de recherches, les organismes internationaux, 1947-1998

**Art 266-310** : Communications des EPF, 1946-1989

**Art 311-351** : Publications des EPF, 1947-1992

**Conditions d'accès :** La consultation des documents s'effectue conformément au code du Patrimoine, art. 213-1 à 3

**Nombre d'articles :** 351

**Métrage linéaire** : 35 ml (105 dimabs)

231 *Répertoire détaillé http://www.archives.developpement-durable.gouv.fr/repertoire-d-archives-detaille-administration-a34546.html*

**Lieu de conservation** : Archives nationales

2.11.1.2.3 Ministère de l'écologie et du développement durable[232]

**Versement** 20090375[233]

**Ministère** : Écologie et développement durable

**Direction** : Études économiques et évaluation environnementale

**Sous Direction** : Service de la recherche et de la prospective

**Sommaire**

**Art 1-10** : Organisation administrative : programmes de recherche, budgets de recherche. 1994-2007

**Art 11-13** : Fonctionnement du Service de la recherche et de la prospective. 1995-2007

**Art 13 (suite)** : Fonctionnement de l'ancien Service de la recherche et des affaires économiques (SRAE). 1992-1998

**Art 13 (suite)-17** : Fonctionnement de l'ancien Service de la recherche, des études et du traitement de l'information sur l'environnement (SRETIE). 1980-1995

**Art 18-20** : Programme cadre de recherche et de développement (PCRD), agences de l'eau. 1988-2003

**Art 20 (suite)-28** : Relation avec les établissements publics et organismes de recherche. 1990-2007

**Art 28 (suite)-37** : Comité de la précaution et de la prévention (CPP) : comptes rendus de réunions, avis, rapports. 1995-2004

**Art 38 :** Commission des comptes et de l'économie de l'environnement. 1993-2001

**Art 39** : Coopération internationale. 1996-2002

**Art 39 (suite)-40** : Institut français de l'environnement (IFEN). 1992-2004

**Art 41** : Participation aux groupes de travail de l'Organisation des nations unies (ONU). 1994-2002

**Art 42-56** : Stratégie nationale de développement durable : programmes, études. 1979-2008

**Art 57-132** : Programmes de recherche : patrimoine naturel, risques naturels et technologiques, déchets et pollution, transports et énergie, environnement et santé, économie et environnement. 1978-2008

232 *Voir aussi fonds « Serge Antoine »*

233 *Répertoire détaillé http://www.archives.developpement-durable.gouv.fr/repertoire-d-archives-detaille-administration-a14861.html*

**Conditions d'accès :** La consultation des documents s'effectue conformément au code du Patrimoine, art. 213-1 à 3

**Nombre d'articles :** 132

**Métrage linéaire** : 44 ml (132 dimabs)

**Lieu de conservation** : Archives nationales

---

**Versement** 20040171[234]

**Ministère :** Écologie et développement durable

**Direction** : Études économiques et évaluation environnementale

**Sous-direction** : Service de la recherche et de la prospective

**Sommaire**

Service de la recherche et des affaires économiques (SRAE)

**Art 1-45** : Rapports finaux de recherche concernant les pollutions, les déchets, la sociologie et santé

1971-1981

**Conditions d'accès :** La consultation des documents s'effectue conformément au code du Patrimoine, art. 213-1 à 3

**Nombre d'articles** : 45

**Métrage linéaire** : 15 ml

**Lieu de conservation :** Archives nationales

234 *Répertoire détaillé http://www.archives.developpement-durable.gouv.fr/repertoire-d-archives-detaille-administration-a14839.html*

**Versement** 20040004[235]

**Ministère** : Écologie et développement durable

**Direction** : Études économiques et évaluation environnementale

**Sous-direction** : Service de la recherche et de la prospective

**Bureau** : Prospective et recherche en sciences humaines

**Sommaire**

Dossiers du Service de la recherche, des études et du traitement de l'information sur l'environnement (SRETIE) et du Service de la recherche et des affaires économiques (SRAE)

**Art 1-2** : rapports de recherche

1983-1993

**Conditions d'accès :** La consultation des documents s'effectue conformément au code du Patrimoine, art. 213-1 à 3

**Nombre d'articles** : 2

**Métrage linéaire** : 0.6 ml

**Lieu de conservation** : Archives nationales

---

**Versement** 20090323[236]

**Ministère :** Écologie et développement durable

**Direction :** Études économiques et évaluation environnementale

**Sous direction** : Recherche et prospective

**Sommaire**

Études

**Art 1-14** : Organisation administrative : politique et prospective, état de l'environnement, économie. 1972-2003

235 *Répertoire détaillé http://www.archives.developpement-durable.gouv.fr/repertoire-d-archives-detaille-administration-a14837.html*

236 *Répertoire détaillé http://www.archives.developpement-durable.gouv.fr/repertoire-d-archives-detaille-administration-a14858.html*

**Art 15-35** : Stratégie nationale et développement durable : économie, études d'impact, aménagement. 1973-2003

**Art 36-97 :** Programmes de recherche nationaux sur la protection de la nature, l'agriculture, l'hydrologie, les substances toxiques, les zones humides, les espaces naturels. 1975-2007

**Art 98-185** : Risques naturels et technologiques : inondations (1934-2004), nucléaire (1988-1997), déchets et pollution (1972-2003). 1934-2006

**Art 186-224** : Santé et environnement. 1973-2006

**Art 225-236** : Programme d'évaluation et prise en compte des risques naturels et technologiques.

**Conditions d'accès :** La consultation des documents s'effectue conformément au code du Patrimoine, art. 213-1 à 3

**Nombre d'articles** : 236

**Métrage linéaire** : 28 ml (85 dimabs)

**Lieu de conservation** : Archives nationales

---

**Versement** 20080072[237]

**Ministère** : Écologie et développement durable

**Direction** : Études économiques et évaluation environnementale

**Sous Direction** : Service de la recherche et de la prospective

**Sommaire**

**Art 1** : Fonctionnement de l'ancien Service de la recherche, des études et du traitement de l'information sur l'environnement (SRETIE), 1988

**Art 1 (suite)-24** : programmes de recherche concernant les risques environnementaux et les sciences humaines, 1987-2005

**Art 24 (suite)-27** : Contrats de plan État . Région (volet recherche), 1987-1998

**Art 27 (suite)-28** : Centre de recherches sur la biologie des populations d'oiseaux (CRBPO), 1977-1989

**Art 28-40** : Comité "Écologie et gestion du patrimoine naturel" EGPN, 1981-1998

**Art 40 (suite)** : Comité thématique "Milieux physiques", 1980-1987

237 *Répertoire détaillé http://www.archives.developpement-durable.gouv.fr/repertoire-d-archives-detaille-administration-a14843.html*

**Art 41** : Conseil scientifique et technique des bassins versants représentatifs et expérimentaux et conseil scientifique et technique office international de l'eau, 1990-1996

**Art 41 (suite)** : Plan national environnement (PNE) ou Plan vert, 1984-1990

**Art 41 (suite)** : Programme Écrevisse, 1984-1989

**Conditions d'accès :** La consultation des documents s'effectue conformément au code du Patrimoine, art. 213-1 à 3

**Nombre d'articles** : 41

**Métrage linéaire** : 14 ml (41 dimabs)

**Lieu de conservation** : Archives nationales

---

**Versement** 20130510[238]

**Ministère** : Environnement

Mission des études et de la recherche en environnement

**Sommaire**

**Art 1-13**: Prospective, rencontres et conférences internationales, évaluation de l'action environnementale, 1973-1993

**Art 17-22**: Politique européenne, 1981-1992

**Art 23-33** : Moyens et impacts économiques d'une politique de l'environnement, 1973-1191

**Art 34-39** : Pollution atmosphérique et changement climatique par effet de serre, 1976-1992

**Art 40-45** : Énergie et traitement des ressources naturelles, 1975-1991

**Art 46-58** : Impact des activités humaines, 1978-1993

**Art 59-74** : Politiques de l'espace pour l'environnement et la qualité de vie, 1976-1993

**Conditions d'accès :** La consultation des documents s'effectue conformément au code du Patrimoine, art. 213-1 à 3

**Nombre d'articles** : 74

**Métrage linéaire** : 7,40 ml (15 dimabs)

**Lieu de conservation** : Archives nationales

238 *Répertoire détaillé http://www.archives.developpement-durable.gouv.fr/repertoire-detaille-d-archives-administration-a36456.html*

**Versement 20060547**[239]

**Ministère** : Écologie et développement durable

**Direction** : Nature et paysages

**Sommaire**

Rapports et études

**Art 1-5** : Généralités, législation, 1972-2002

**Art 6** : Développement durable, 1995-2000

**Art 7-8** : Transports, 1981-2000

**Art 9 :** Tourisme, loisirs, 1972-2000

**Art 10 :** Études d'impact, 1980-2000

**Art 11- 14** : Aménagement du territoire, urbanisme et architecture, 1971-2000

**Art 15–18** : Paysages, 1976-1999

**Art 19-21** : Forêts, 1977-2001

**Art 22-23** : Sites, ouvrages d'art remarquables, 1973-2001

**Art 24-27** : Faune, flore sauvages, 1982-2004

**Art 28-30** : Réserves, espaces naturels et parcs naturels, 1971-2002

**Art 31** : Eau et zones humides, 1975-2000

**Art 32** : Agriculture, 1978-2001

**Art 33** : Natura 2000, Zones naturelles d'intérêt écologique, faunistique et floristique (ZNIEFF), 1985-2000

**Conditions d'accès :** La consultation des documents s'effectue conformément au code du Patrimoine, art. 213-1 à 3

**Nombre d'articles** : 33

**Métrage linéaire** : 11 ml (33 dimabs)

**Lieu de conservation** : Archives nationales

239 *Répertoire détaillé http://www.archives.developpement-durable.gouv.fr/repertoire-d-archives-detaille-administration-a34548.html*

**Versement** 19850658[240]

**Ministère** : Urbanisme et logement

**Direction**: Construction

**Sous-direction**: Economie du bâtiment

**Sommaire**

**Art 1-120** (C 8385-C 8504) : concours 5000 maisons solaires. dossiers techniques de 316 projets sélectionnés

1981

**Conditions d'accès :** La consultation des documents s'effectue conformément au code du Patrimoine, art. 213-1 à 3

**Nombre d'articles** : 120

**Métrage linéaire** : 12 ml

**Lieu de conservation : Archives nationales**

---

**Versement** 19810687[241]

**Ministère** : Transports

**Direction**: Affaires administratives et financières

**Sommaire**

**Art 1-11** (TP 1-TP 11) : documentation du service concernant : les transports, l'environnement, la pollution, les nuisances, l'énergie, la mer

1973-1979

**Conditions d'accès :** La consultation des documents s'effectue conformément au code du Patrimoine, art. 213-1 à 3

**Nombre d'articles** : 11

**Métrage linéaire** : 1.10 ml

**Lieu de conservation** : Archives nationales

240 *Répertoire détaillé http://www.archives.developpement-durable.gouv.fr/repertoire-d-archives-detaille-administration-a36604.html*

241 *Répertoire détaillé http://www.archives.developpement-durable.gouv.fr/repertoire-d-archives-detaille-administration-a34559.html*

**Versement** 19850728[242]

**Ministère** : Transports

**Direction**: Institut de recherche des transports

**Sommaire**

**Art 1-17** (TP 1784-TP 1800) : documentation concernant l'informatique, le trafic, l'économie des transports, l'exploitation de la route, la métrologie, les technologies nouvelles, les ports et la navigation maritime , les transports interurbains, les nuisances, l'énergie

1970-1985

**Conditions d'accès :** La consultation des documents s'effectue conformément au code du Patrimoine, art. 213-1 à 3

**Nombre d'articles :** 17

**Métrage linéaire** : 1.70 ml

**Lieu de conservation** : Archives nationales

---

**Versement** 20160228[243]

**Ministère** : Écologie et développement durable

Institut de formation de l'environnement

**Sommaire**

**Art 1**: Refonte de la formation professionnelle, 2009-2010

**Art 2** : Plan national de formation de la Direction générale de l'aménagement, du logement et de la nature (DGALN) destiné aux services déconcentrés, 2009-2011

**Art 3-10** : Actions de formation continue, 1989-2010

**Conditions d'accès :** La consultation des documents s'effectue conformément au code du Patrimoine, art. 213-1 à 3

**Nombre d'articles** : 10

242 *Répertoire détaillé http://www.archives.developpement-durable.gouv.fr/repertoire-d-archives-detaille-administration-a34555.html*

243 *Répertoire détaillé http://www.archives.developpement-durable.gouv.fr/repertoire-d-archives-detaille-administration-a48088.html*

**Métrage linéaire** : 1 ml (3 dimabs)

**Lieu de conservation** : Archives nationales

2.11.1.3 Études économiques et évaluation environnementale

**Versement** 20080056[244]

**Ministère** : Écologie et développement durable

**Direction** Études économiques et évaluation environnementale

**Sommaire**

Dossiers de l'ancienne Délégation à la qualité de la vie (DQV) : dossiers d'aménagement

**Art 1-10** : fonctionnement du Comité d'intervention et d'action pour la nature et l'environnement (CIANE), 1971-1984

**Art 10 (suite)-31** : aménagement urbain, 1972-1980

**Art 31 (suite)-38** : aménagement rural, 1973-1980

**Art 38 (suite)-46** : zones industrielles : aménagement, 1975-1980

**Art 46 (suite)-47** : aménagement architectural, 1974-1980

**Art 47 (suite)-48** : Habitat et vie sociale (HVS) : aménagement, 1973-1976

**Art 49-52** : gestion et pollution des eaux, assainissement, 1973-1989

**Art 52 (suite)-56 :** espaces protégés, espaces verts et jardins familiaux, 1975-1980

**Art 56 (suite)-57** : aménagements de loisirs dans les espaces protégés, 1972-1979

**Art 57 (suite)** : protection de la nature dans les espaces protégés, 1973-1975

**Art 57 (suite)** : pollution et les nuisances de l'environnement, 1971-1975

1971-1989

**Conditions d'accès :** La consultation des documents s'effectue conformément au code du Patrimoine, art. 213-1 à 3

**Nombre d'articles** : 57

**Métrage linéaire** : 19 ml (57 dimabs)

**Lieu de conservation** : Archives nationales

244 *Répertoire détaillé http://www.archives.developpement-durable.gouv.fr/repertoire-d-archives-detaille-administration-a14842.html*

**Versement** 20160480[245]

**Ministère** : Écologie et développement durable

**Direction** : Études économiques et d'évaluation environnementale

**Sous-direction** : Intégration des démarches de développement durable dans les politiques publiques

**Sommaire**

**Art 1-7**: Dossiers thématiques du sous-directeur, 2002-2010

**Art 8-87** : Élaboration du cadre juridique et de l'évolution environnementale, 1977-2013

**Art 88-107** : Capitalisation des connaissances

**Conditions d'accès :** La consultation des documents s'effectue conformément au code du Patrimoine, art. 213-1 à 3

**Nombre d'articles** : 107

**Métrage linéaire** : 18 ml (53 dimabs)

**Lieu de conservation** : Archives nationales

---

**Versement 20080438**[246]

**Ministère** : Écologie et développement durable

**Direction** : Études économiques et évaluation environnementale

**Sous direction** : Intégration de l'environnement dans les politiques environnementales

**Sommaire**

Études d'impact et études d'environnement concernant les infrastructures routières

**Art. 1-2** : Études générales, 1975-2001

**Art. 3-31 :** Autoroutes (classement alphanumérique), 1971-2000

**Art. 31 (suite)-49** : Routes nationales (classement alphanumérique), 1973-2003

**Art. 50** : Routes et voies départementales (classement par département) , 1977-1999

245 *Répertoire détaillé http://www.archives.developpement-durable.gouv.fr/repertoire-d-archives-detaille-administration-a48111.html*

246 *Répertoire détaillé http://www.archives.developpement-durable.gouv.fr/repertoire-d-archives-detaille-administration-a14857.html*

**Art. 51-52 :** Chemins départementaux (classement par département), 1973-1991

**Art. 52 (suite)-62** : Autres formes d'infrastructures routières : liaisons, rocades, ponts (classement par département), 1970-1990

**Art. 63-65 :** Autoroutes, routes nationales, chemins départementaux, rocades : documents hors formats, 1977-1996

**Conditions d'accès :** La consultation des documents s'effectue conformément au code du Patrimoine, art. 213-1 à 3

**Nombre d'articles :** 65

**Métrage linéaire** : 21 ml (62 dimabs et 3 cartons en format)

**Lieu de conservation** : Archives nationales

---

**Versement** 20080263[247]

**Ministère** : Écologie et développement durable

**Direction** : Études économiques et évaluation environnementale

**Sous Direction** : Intégration de l'environnement dans les politiques publiques

**Sommaire**

Études d'impact

**Art. 1** : généralités, méthodologie, 1977-1997

**Art. 1 (suite)-8** : urbanisme et remembrement rural (classement par département), 1974-2000

**Art. 8 (suite)-12** : aérodromes, aéroports, 1978-2001

**Art. 13-24 :** TGV et autres lignes ferroviaires, 1971-2000

**Art. 24 (suite)–25 :** viaducs et tunnels, 1978-1999

**Art. 25 (suite)–28** : ports, 1976-1999

**Art. 29-37 :** canaux, rivières et barrages, 1974-1999

**Art. 37 (suite)-40** : tramway, métro et transports urbains : Ile-de-France, province, 1979-2003

**Art. 40 (suite)-44** : carrières, mines et forages géothermiques (classement par département), 1977-1988

**Art. 44 (suite)** : étangs et tourbières, 1983

247 *Répertoire détaillé http://www.archives.developpement-durable.gouv.fr/repertoire-d-archives-detaille-administration-a14845.html*

**Art. 44 (suite)-49 :** centrales nucléaires et ouvrages d'énergie électrique (classement par département), 1973-1997

**Art. 49 (suite)-50** : décharges et stations d'épuration (classement par département), 1978-1983

**Art. 50 (suite)-54** : infrastructures de tourisme et de loisirs (classement par département), 1973-1994

**Art 54 (suite)-56** : littoral, 1973-1991

**Art. 56 (suite)** : infrastructures agricoles et prisons, 1981-1987

**Conditions d'accès :** La consultation des documents s'effectue conformément au code du Patrimoine, art. 213-1 à 3

**Nombre d'articles** : 56

**Métrage linéaire** : 18 ml (56 dimabs)

**Lieu de conservatio**n : Archives nationales

---

**Versement** 20090315[248]

**Ministère** : Écologie et développement durable

**Direction** : Études économiques et évaluation environnementale

**Sous direction** : Intégration de l'environnement dans les politiques publiques

**Sommaire**

**Art 1** : Commission des comptes de l'économie et de l'environnement, 1999-2000

**Art 1 (suite)-4** : Études d'impact pour infrastructures, 1994-2001

**Art 5-8** : Tourisme, 1988-2007

**Art 8 (suite)-9** : Fiscalité, 1989-1998

**Art 9 (suite)-10** : Environnement et sports, 1999-2004

**Art 10 (suite)** : Biodiversité, 1992-2004

**Art 10 (suite)** : Pollution, 1997-1999

**Art 11-12** : Études concernant l'agriculture, déchets, eau, économie, énergie, risques naturels, santé, transports, 1996-2007

248 *Répertoire détaillé http://www.archives.developpement-durable.gouv.fr/repertoire-d-archives-detaille-administration-a14859.html*

**Conditions d'accès :** La consultation des documents s'effectue conformément au code du Patrimoine, art. 213-1 à 3

**Nombre d'articles** : 12

**Métrage linéaire** : 4 ml (12 dimabs)

**Lieu de conservation** : Archives nationales

---

**Versement** 20070689[249]

**Ministère :** Écologie et développement durable

**Direction** : Études économiques et évaluation environnementale

**Sous direction** : Intégration de l'environnement dans les politiques publiques

**Sommaire**

**Art 1-7** : principes et évaluation : études, synthèses, 1983-2001

**Art 7 (suite)-24** : Chartes environnementales, plans municipaux d'environnement (classement par département et commune), 1989-2000

**Conditions d'accès :** La consultation des documents s'effectue conformément au code du Patrimoine, art. 213-1 à 3

**Nombre d'articles** : 24

**Métrage linéaire** : 8 ml

**Lieu de conservation** : Archives nationales

249 *Répertoire détaillé* *http://www.archives.developpement-durable.gouv.fr/repertoire-d-archives-detaille-administration-a14841.html*

**Délégation à la qualité de la vie**

**Versement** 19950532[250]

**Ministère** : Environnement

**Direction** : Délégation à la qualité de la vie

**Sommaire**

**Art 1-7** : Préparation et mise en place de l'opération qualité de la vie en banlieue, études sur les communes pilotes (Carrières-sur-Seine, Clichy-la-Garenne, Clichy-sous-Bois, Houilles, Livry-Gargan, Longjumeau, Loos-les-Lille, Rillieux-la-Pape, Roubaix)

1977-1982

**Conditions d'accès :** La consultation des documents s'effectue conformément au code du Patrimoine, art. 213-1 à 3

**Nombre d'articles** : 7

**Métrage linéaire** : 1 ml

**Lieu de conservation** : Archives nationales

---

**Versement** 19960016[251]

**Ministère** : Environnement

**Direction** : Délégation à la qualité de la vie

**Sommaire**

**Art 1-40** : Mission aménagement du temps actions locales pour l'amélioration des rythmes de vies, aménagement du temps de travail, rythmes scolaires, étalement des congés pour les vacances d'été, 1962-1981

**Art 41-43** : Contrats de villes moyennes, 1976-1978

**Art 44-46 :** Gestion des espaces naturels, 1970-1985

**Art 47-55** : Préservation du patrimoine naturel, 1970-1981

**Art 56-57** : Mission bruit, 1982-1985

1962-1985

250 Répertoire détaillé http://www.archives.developpement-durable.gouv.fr/repertoire-d-archives-detaille-administration-a14831.html

251 *Répertoire détaillé http://www.archives.developpement-durable.gouv.fr/repertoire-d-archives-detaille-administration-a14826.html*

**Conditions d'accès** : La consultation des documents s'effectue conformément au code du Patrimoine, art. 213-1 à 3

**Nombre d'articles** : 57

**Métrage linéaire** : 6 ml

**Lieu de conservation** : Archives nationales

---

**Versement** 19950530[252]

**Ministère** : Environnement

**Direction** : Délégation à la qualité de la vie

**Sommaire**

**Art 1-5** : Études sur l'amélioration du cadre de vie, les espaces verts, les sites, politique européenne de l'environnement, 1974-1981

**Art 6-22** : Actions du Fonds interministériel d'intervention et d'action pour la nature et l'environnement (FIANE), mise en place des centres permanents d'initiation a l'environnement, 1968-1978 ; dossiers par région, 1971-1981

**Art 23-26** : Charte de la qualité de la vie : dossier de presse, bilan, 1978-1981

**Conditions d'accès :** La consultation des documents s'effectue conformément au code du Patrimoine, art. 213-1 à 3

**Nombre d'articles** : 26

**Métrage linéaire** : 3 (9 dimabs)

**Lieu de conservation :** Archives nationales

252 *Répertoire détaillé* *http://www.archives.developpement-durable.gouv.fr/repertoire-d-archives-detaille-administration-a34551.html*

### 2.11.2 Alsace

**Versement** 1957W[253]

**Direction départementale de l'équipement du Haut-Rhin**
**Service** : Urbanisme et Habitat

Atelier d'urbanisme

**Sommaire**

Aménagement du territoire - études générales

**Art 1-21** : Études relatives à l'économie rurale, l'équipement, le tourisme, l'environnement, les transports dans le département du Haut-Rhin, 1962-1991

**Conditions d'accès :** La consultation des documents s'effectue conformément au code du Patrimoine, art. 213-1 à 3

**Nombre d'articles** : 21

**Métrage linéaire** : 2 ml

**Lieu de conservation** : Archives départementales du Haut-Rhin

### 2.11.3 Auvergne

**Versements** 2375W, 2401W, 2439W[254]

**Nom du producteur**

Direction régionale de l'environnement d'Auvergne

**Sommaire**

Secrétariat général 1991-2005

Eaux et milieux aquatiques 2003-2004

Nature, paysages et évaluation 1963-1973

253 *Répertoire détaillé http://www.archives.developpement-durable.gouv.fr/repertoire-d-archives-detaille-dde-haut-rhin-a15965.html*
254 *Répertoire détaillé http://www.archives.developpement-durable.gouv.fr/repertoire-d-archives-detaille-diren-auvergne-a28319.html*

**Conditions d'accès :** La consultation des documents s'effectue conformément au code du Patrimoine, art. 213-1 à 3

**Nombre d'articles** : 62

**Métrage linéaire** : 6 ml

**Lieu de conservation** : Archives départementales du Puy-de-Dôme

### 2.11.4 Centre-Val de Loire

**Préfecture du Loiret**

**Versement** 1543W[255]

**Nom du producteur**

Préfecture du Loiret

Direction des politiques interministérielles

Bureau du développement durable

**Sommaire**

**1543 W 1 - 2:** Chasse au vol, autorisation de détention, transport et utilisation de rapaces : dossiers individuels de demande (classement dans l'ordre alphabétique des demandeurs), 1994-2004

**1543 W 3:** Matières issues d'espèces animales protégées, autorisation de détention et d'utilisation : dossiers individuels de demande pour des écailles de tortue (2004) et de l'ivoire d'éléphant, 2004-2005

**1543 W 4:** Pigeons voyageurs: Colombiers civils, ouverture, transfert et fermeture : répertoire alphabétique des déclarants (environ 1959-1994), déclarations (1990-1995).

**Conditions d'accès :** La consultation des documents s'effectue conformément au code du Patrimoine, art. 213-1 à 3

**Description physique** : 1 mètres linéaires

**Lieu de conservation :** Archives départementales du Loiret

255 *Répertoire détaillé https://consultation.archives-loiret.fr/arkotheque/inventaires/ead_ir_consult2.php?ref=FRAD045_01543W&le_id=2*

## 2.11.5 Franche-Comté

### *2.11.5.1 Préfecture du Doubs*

**Versement** 2151W[256]

**Nom du producteur**

Préfecture du Doubs

Direction du développement durable

Mission environnement

**Sommaire**

**2151 W1-5:** Commission départementale des sites, perspectives et paysages du Doubs, 1999-2005

**2151 W6:** Chartes locales pour l'environnement, 1993-2005

**2151 W7-45:** Eau, 1979-2009

**2151 W46-57:** Espaces naturels protégés, 1971-2009

**2151 W58-71:** Faune et flore protégés, 1963-2005

**2151 W72-22**1: Installations classées pour la protection de l'environnement (ICPE), 1965-2000

**2151 W222-227**: Lutte contre les pollutions, 1981-2009

**2151 W228-236:** Autres dossiers de l'environnement: Agence de l'environnement et de la maîtrise de l'énergie, réglementation sur la publicité et les enseignes, Mission interservices de contrôle de la chaîne alimentaire (MISA), percement du tunnel sous la citadelle de Besançon, Vente d'eau en bouteille par la ville de Besançon, autorisation d'exploiter =, 1981-2009

**Conditions d'accès :** La consultation des documents s'effectue conformément au code du Patrimoine, art. 213-1 à 3

**Métrage linéaire** : 16,50 mètres linéaires

**Lieu de conservation**

Archives départementales du Doubs

256 *Répertoire détaillé http://recherche-archives.doubs.fr/ark:/25993/a011380274582XgQ3ir*

### *2.11.5.2 DIREN de Franche-Comté*

**Versement** 1965W[257]

**Nom du producteur**

Direction régionale de l'environnement de Franche-Comté

Direction et secrétariat de direction

**Sommaire**

Dossiers de gestion préparatoires remis par les différents services de la DIREN et questionnaires servant à leur élaboration, rapports d'inspection provisoires et final avec recommandations,...

**Conditions d'accès :** La consultation des documents s'effectue conformément au code du Patrimoine, art. 213-1 à 3

**Années** 1982-2008

**Description physique** : 2,10 mètres linéaires

**Lieu de conservation :** Archives départementales du Doubs

## 2.11.6 Poitou-Charentes

### *2.11.6.1 DIREN de Poitou-Charentes*

**Versement 2289 W[258]**

**Nom du producteur**

Direction régionale de l'environnement de Poitou-Charentes

**Service** : Aménagement durable

**Sommaire**

**Art 1-2** : Programme de développement : actions de conseil et de soutien auprès d'autres services et organismes publics, 1999-2002

**Nombre d'articles :** 2

257 *Répertoire détaillé http://www.archives.developpement-durable.gouv.fr/repertoire-d-archives-detaille-dreal-franche-comte-a34562.html*

258 *Répertoire détaillé http://www.archives.developpement-durable.gouv.fr/repertoire-d-archives-detailles-diren-poitou-a48407.html*

**Métrage linéaire :** 0,20

**Conditions d'accès :** La consultation des documents s'effectue conformément au code du Patrimoine, art. 213-1 à 3

**Lieu de conservation :** Archives départementales de la Vienne

---

**Versement** 2860 W[259]

**Nom du producteur**

Direction régionale de l'environnement, de l'aménagement et du logement de Poitou-Charentes

Mission communication documentation

**Sommaire**

**Art 1-15** : Communication interne : relais de manifestations nationales, visite d'agents du Ministère de l'Environnement en Poitou-Charentes

**Nombre d'articles** : 15

**Métrage linéaire** : 1,50

**Conditions d'accès :** La consultation des documents s'effectue conformément au code du Patrimoine, art. 213-1 à 3

**Lieu de conservation :** Archives départementales de la Vienne

259 *Répertoire détaillé http://www.archives.developpement-durable.gouv.fr/repertoire-d-archives-detailles-dreal-poitou-a48408.html*

**Versement** 2900 W[260]

**Nom du producteur**

Direction régionale de l'environnement, de l'aménagement et du logement de Poitou-Charentes

**Sommaire**

**Art 1-5** : Administration générale : rapports d'inspection générale, avis de la DIREN, 1993-2009

**Art 5-14 :** budget, personnel, instance paritaires, 1984-2009

**Conditions d'accès** : La consultation des documents s'effectue conformément au code du Patrimoine, art. 213-1 à 3

**Nombre d'articles** : 15

**Métrage linéaire :** 1,50

**Lieu de conservation** : Archives départementales de la Vienne

### 2.11.7 Rhône-Alpes

#### *2.11.7.1 DDE du Rhône*

**Versement** 3635W[261]

**Nom du producteur**

Direction départementale de l'équipement du Rhône

**Sommaire**

**Art 1** : Statistiques de la navigation Intérieure

**Art 2** : Dossiers iCritoriale - personnel - intendance et réquisitions

**Art 4** : Classement des sites naturels - Catastrophes naturelles 1930|1939

**Art 5** : Démolition du Pont Vaïsse (1854|1958) et ponts suspendus

**Art 6** : Canal de Givors

**Art 7-10** : Affaires traitées par le Modérateur

260 *Répertoire détaillé http://www.archives.developpement-durable.gouv.fr/repertoire-d-archives-detailles-dreal-poitou-a48409.html*

261 *Répertoire détaillé http://www.archives.developpement-durable.gouv.fr/repertoire-d-archives-detaille-dde-rhone-a34560.html*

**Dates extrêmes** : 1854-1982

**Conditions d'accès** : La consultation des documents s'effectue conformément au code du Patrimoine, art. 213-1 à 3

**Nombre d'articles** : 10

**Métrage linéaire** : 51.50 ml

**Lieu de conservation** : Archives départementales du Rhône

### 2.11.8 Martinique

#### *2.11.8.1 DDE de la Martinique*

**Versement** 1296W[262]

**Nom du producteur**

Direction départementale de l'équipement de la Martinique

**Sommaire**

**Art 1-24** : Équipement de DDE - aménagement et construction de bureaux pour les services et subdivisions de la DDE, logements de fonction de Tartenson (1959-1992). Visites de différentes personnalités en Martinique (1974-1980). Rapports de mission, rapports d'activité, rapports d'inspection (1967-1996). Port et zone industrialo-portuaire de Fort-de-France - aménagement du Bassin-Radoub, extension portuaire de la pointe des Grives, modernisation, desserte, conteneurisation (1948-1992). Électrification : Implantation et construction de la nouvelle centrale d'électricité de Bellefontaine (1970-1983). Servitudes pour l'électrification de la Pointe des Carrières à Fort-de-France (1969-1971). **Réparations des dégâts causés aux équipements par les tempêtes** : Beulah, Dorothy, Allen et David, Inès, Iris Denise - Données météorologiques - Règles parasismiques relatives à la aux constructions -Dossier des indemnisations (1966-1982). **Plan ORSEC** : instructions générales (1973-1982). Stationnement à Fort-de-France (1975-1983). **Gestion du littoral** : cinquante pas géométriques. Affaire contentieuse concernant la société SHAB relative aux travaux sur le CD15 (1971-1973).

**Dates extrêmes** : 1948-1996

**Conditions d'accès :** La consultation des documents s'effectue conformément au code du Patrimoine, art. 213-1 à 3

**Nombre d'articles** : 24

**Métrage linéaire** : 2.40 ml

**Lieu de conservation** : Archives départementales de la Martinique

262 *Répertoire détaillé http://www.archives.developpement-durable.gouv.fr/repertoire-d-archives-detaille-dde-de-la-a34566.html*

## 2.12 Europe et international[263]

### Historique du service producteur

Le Secrétariat général (SG) est chargé d'assister les ministres[264] dans l'administration du ministère (fonction financière, ressources humaines, tutelle des établissements publics nationaux, stratégie de communication interne et externe, questions juridiques, élaboration de la position du ministre à l'international et en Europe, politique de défense et de sécurité du périmètre du ministère). Ce service résulte de la fusion de l'ancien secrétariat général du ministère de l'équipement, de la Direction générale de l'administration et du développement et du développement (DGAD) devenue Direction générale de l'administration, des finances et des affaires internationales du ministère de l'environnement.[265]

**Versement** 20180088[266]

**Ministère :** Écologie, énergie, logement, égalité des territoires et ruralité

**Direction** : Secrétariat général

### Sommaire

**Art 1-124** : Action internationale, 1991-2015

**Art 125-203** : Lutte contre l'effet de serre, 1998-2013

**Art 204-217** : Accords internationaux sur les bois et forêts, 1999-2016

**Art 218-230** : Programme des nations unies pour l'environnement (PNUE), 2008-2014

**Dates extrêmes** : 1991-2016

**Conditions d'accès** : La consultation des documents s'effectue conformément au code du Patrimoine, art. 213-1 à 3

**Nombre d'articles** : 187

**Métrage linéaire** : 24 ml

**Lieu de conservation** : Archives nationales

263 *Voir aussi fonds Serge Antoine http://www.archives.developpement-durable.gouv.fr/serge-antoine-r3071.html*
264 Décret no 2008-780 du 9 juillet 2008
265 *Voir aussi fonds « Serge Antoine »*
266 *Répertoire détaillé http://www.archives.developpement-durable.gouv.fr/repertoire-d-archives-detaille-administration-a48271.html*

**Versement** 20180090[267]

**Ministères :** Écologie, énergie, logement, égalité des territoires et ruralité

**Direction** : Secrétariat général

**Sommaire**

**Art 1-29** : Suivi thématique des dossiers de la sous direction des échanges internationaux et ses prédécesseurs, 1992-2009

**Art 30-167** : Voyages et entretiens des ministres, 1986-2015

**Art 168-259** : Projets et actions de coopération, 1994-2016

**Art 260-359** : Comités de pilotage, 1987-2016

**Art 360-390** : Soutien à l'exportation, 1986-2011

**Dates extrêmes** : 1986-2016

**Conditions d'accès** : La consultation des documents s'effectue conformément au code du Patrimoine, art. 213-1 à 3

**Nombre d'articles** : 390

**Métrage linéaire** : 46 ml

**Lieu de conservation** : Archives nationales

---

**Versement** 20180089[268]

**Ministères :** Écologie, énergie, logement, égalité des territoires et ruralité

**Direction** : Secrétariat général

**Sommaire**

**Art 1-33** : Cellules géographiques, 1991-2014

**Art 34-41** : Marché intérieur et financements communautaires, 2008-2012

**Art 42-59** : Environnement et risques, 1997-2015

**Art 60-109** : Présidences et instances de l'Union européenne, dossiers bilatéraux et multilatéraux, 1990-2015

267 *Répertoire détaillé http://www.archives.developpement-durable.gouv.fr/repertoire-d-archives-detaille-administration-a48270.html*

268 *Répertoire détaillé http://www.archives.developpement-durable.gouv.fr/repertoire-d-archives-detaille-administration-a48260.html*

**Dates extrêmes** : 1990-2015

**Conditions d'accès** : La consultation des documents s'effectue conformément au code du Patrimoine, art. 213-1 à 3

**Nombre d'articles** : 109

**Métrage linéaire** : 10 ml

**Lieu de conservation** : Archives nationales

---

**Versement** 20080047[269]

**Ministère** : Écologie et développement durable

**Direction** : Nature et paysages

**Sous-Direction** : Mission internationale

**Sommaire**

**Art 1-6** : Coopération et conventions européennes de la vie sauvage et du milieu naturel en Europe, 1974-1991

**Art 6 (suite)-13 :** Conseil des communautés européennes (CEE), 1977-1992

**Art 13 (suite)-15** : Union internationale pour la conservation de la nature et de ses ressources (UICN), 1977-1992

**Art 15 (suite)-18** : Programme des Nations Unies pour l'environnement (PNUE), 1978-1992

**Art 18 (suite)-30** : Coopération et conventions internationales, 1975-1993

**Art 30 (suite)** : Actions entreprises suite aux conventions internationales, 1975-1989

**Conditions d'accès :** La consultation des documents s'effectue conformément au code du Patrimoine, art. 213-1 à 3

**Nombre d'articles** : 30

**Métrage linéaire** : 10 ml (30 dimabs)

**Lieu de conservation** : Archives nationales

269 *Répertoire détaillé* *http://www.archives.developpement-durable.gouv.fr/repertoire-d-archives-detaille-administration-a14776.html*

***Aperçu* des fonds d'archives publiques et privées concernant la protection de la nature**

**Versement** 20060155[270]

**Ministère** : Écologie et développement durable

**Direction** : Nature et paysages

**Sous-Direction** : Mission internationale

**Sommaire**

**Art 1-3** : Généralités, 1985-2003

**Art 4-8** : Biodiversité, 1985-2002

**Art 9-66** : Conventions internationales, organismes et coopérations, 1979-2004

**Art 67-79** : Fonds français pour l'environnement mondial (FFEM), 1980-2003

**Art 80-94** : Antarctique Terres australes et antarctiques françaises (TAAF), 1959-2000

**Art 95-103** : Outre-mer et Caraïbes, 1978-2000

**Art 104-121** : Convention de Washington sur le commerce international d'espèces de faune et de flore sauvages menacées d'extinction (CITES), 1968-2001

**Art 122-124** : Parcs nationaux, espaces naturels et forêts, 1986-2002

**Art 125-127** : Patrimoine mondial, 1989-1996

**Art 128-129 :** Programme des nations unies pour l'environnement (PNUE), 1988-1997

**Art 130 :** Diplôme européen, 1980-1991

**Art 131-132** : Communauté économique européenne (CEE) : instrument financier d'appui de la politique communautaire de l'environnement LIFE , 1993-1999

**Art 133-143** : Contentieux CEE/France, 1985-1999

**Conditions d'accès :** La consultation des documents s'effectue conformément au code du Patrimoine, art. 213-1 à 3

**Nombre d'articles** : 114

**Métrage linéaire :** 14 ml

**Lieu de conservation** : Archives nationales

270 *Répertoire détaillé http://www.archives.developpement-durable.gouv.fr/repertoire-d-archives-detaille-administration-a14771.html*

**Versement** 19910580[271]

**Ministère** : Environnement

**Direction** : Protection de la nature

**Sous-Direction** : Mission internationale

**Sommaire**

**Art 1-19** : Relations internationales et conventions en matière de protection de la nature

- Organisation des nations unies (ONU) et Programme des Nations Unies pour l'environnement (PNUE), 1949-1985

- Union internationale pour la conservation de la nature (UICN), 1947-1985

- conventions de Ramsar et de Bonn, 1971-1985

**Art 20-77** : Coopération européenne - Communauté économique européennes (CEE) :

- Réunions et programmes d'action concernant l'environnement, préparation de directives sur la conservation des oiseaux sauvages, 1973-1987

- Conseil de l'Europe et convention de Berne : conférences ministérielles, comité de sauvegarde de la nature, documentation, 1967-1986

**Art 78-87** : Relations bilatérales avec l'URSS, la Hongrie et le Québec, et divers, 1972-1982

**Conditions d'accès :** La consultation des documents s'effectue conformément au code du Patrimoine, art. 213-1 à 3

**Nombre d'articles** : 87

**Métrage linéaire** : 29 ml

**Lieu de conservation** : Archives nationales

271 *Répertoire détaillé http://www.archives.developpement-durable.gouv.fr/repertoire-d-archives-detaille-administration-a14768.html*

**Versement** 20090376[272]

**Ministère** : Écologie et développement durable

**Direction générale** : Administration, finances et affaires internationales

**Sous-direction**: Service des affaires internationales

**Sommaire**

**Art 1-16** : Affaires européennes : Union européenne, , commerce, énergie, pollutions, 1992-2006

**Art 17-41** : Fonds français pour l'environnement mondial (FFEM) : présentation, interventions, 1995-2006

**Conditions d'accès :** La consultation des documents s'effectue conformément au code du Patrimoine, art. 213-1 à 3

**Nombre d'articles** : 41

**Métrage linéair**e : 5 (16 dimabs)

**Lieu de conservation** : Archives nationales

---

**Versement** 20080062[273]

**Ministère :** Écologie et développement durable

**Direction générale**: Administration, finances et affaires internationales

**Sous direction** : Service des affaires internationales

**Sommaire**

**Art 1-29** : Plan d'action pour la Méditerranée (PAM). 1950-1997

**Conditions d'accès :** La consultation des documents s'effectue conformément au code du Patrimoine, art. 213-1 à 3

**Nombre d'articles** : 29

**Métrage linéaire** : 3.00 ml (10 dimabs)

**Lieu de conservation** : Archives nationales

272 *Répertoire détaillé http://www.archives.developpement-durable.gouv.fr/repertoire-d-archives-detaille-administration-a14727.html*

273 *Répertoire détaillé http://www.archives.developpement-durable.gouv.fr/repertoire-d-archives-detaille-administration-a14722.html*

**Versement** 20080054[274]

**Ministère** : Écologie et développement durable

**Direction générale**: Administration, finances et affaires internationales

**Sous direction** : Service des affaires internationales

**Sommaire**

**Art 1 :** Illustrations de la politique de la France pour l'environnement, 1990

**Art 1 (suite)-10 :** Conférences, conventions, sommets internationaux, 1970-2002

**Art 10 (suite)-37** : Instances internationales, 1970-2001

**Art 38-39** : Coopération de l'Europe avec d'autres pays, 1975-1991

**Art 40** : Protection internationale de l'eau, 1982-1986

**Art 40 (suite)-45** : Protection internationale des forêts, 1983-1998

**Conditions d'accès :** La consultation des documents s'effectue conformément au code du Patrimoine, art. 213-1 à 3

**Nombre d'articles** : 15

**Métrage linéaire** : 5.00 ml (15 dimabs)

**Lieu de conservatio**n : Archives nationales

---

**Versement** 20080052[275]

**Ministère** : Écologie et développement durable

**Direction générale** : Administration, finances et affaires internationales

**Sous direction** : service des affaires internationales

**Sommaire**

**Art 1-15** : Soutien financier du programme communautaire LIFE (Communauté économique européenne CEE) pour des opérations en France , 1991-2000

274 *Répertoire détaillé http://www.archives.developpement-durable.gouv.fr/repertoire-d-archives-detaille-administration-a14720.html*

275 *Répertoire détaillé http://www.archives.developpement-durable.gouv.fr/repertoire-d-archives-detaille-administration-a14719.html*

**Conditions d'accès :** La consultation des documents s'effectue conformément au code du Patrimoine, art. 213-1 à 3

**Nombre d'articles :** 15

**Métrage linéaire** : 5.00 ml (15 dimabs)

**Lieu de conservation** : Archives nationales

---

**Versement** 20080053[276]

**Ministère** : Écologie et développement durable

**Direction générale**: Administration, finances et affaires internationales

**Sous direction** : Service des affaires internationales

**Sommaire**

Coopération internationale (classement géographique)

**Art. 1-3** : Europe, 1975-1994

**Art. 3 (suite)-21** : Europe de l'Est, 1984-1997

**Art. 22** : Asie centrale, 1993-1997

**Art. 23-32** : Moyen-Orient, Afrique du Nord, Afrique noire, 1983-1997

**Art. 33-34 :** Amérique centrale et du Sud, 1978-1996

**Art. 34 (suite)-39** : Amérique du Nord, 1992-1995

**Art. 39 (suite)-43** : Asie, 1988-1996

**Art. 43 (suite)** : Pacifique Sud, 1989-1996

**Conditions d'accès :** La consultation des documents s'effectue conformément au code du Patrimoine, art. 213-1 à 3

**Nombre d'articles** : 43

**Métrage linéaire** : 14 ml (43 dimabs)

**Lieu de conservation** : Archives nationales

276 *Répertoire détaillé http://www.archives.developpement-durable.gouv.fr/repertoire-d-archives-detaille-administration-a14717.html*

## 2.13 Communication, information

### *2.13.1 Administration centrale*

**Versement** 20080055[277]

**Ministère :** Écologie et développement durable

**Direction :** Secrétariat général

**Sous direction :** Département communication et information

**Sommaire**

Campagnes d'information

**Art. 1-7 :** journées nationales de l'environnement, 1990-2002

**Art. 8 :** journées « Printemps de l'environnement », 1987-2002

**Art. 8 (suite) :** parrainage d'opérations de sensibilisation, 1992-2001

**Art. 9-14 :** sommet de Rio « Planète Terre », campagne « En ville sans ma voiture », « Bien dans ma ville », 1991-2003

**Art. 15-16 :** campagnes sur le bruit, la forêt, les paysages, l'eau et la sécheresse, 1990-1993

**Art. 17-20 :** chantiers de jeunesse, 1987-1997

**Art . 20 (suite)-22 :** semaine du développement durable, 2002-2004

**Art. 22 (suite)-23 :** Plan national pour l'environnement (PNE), actions de communications, salon Pollutec, 1990-2003

**Art. 23 (suite) :** Fonds national de développement de la vie associative (FNDVA), 1993-2001

**Conditions d'accès :** La consultation des documents s'effectue conformément au code du Patrimoine, art. 213-1 à 3

**Nombre d'articles :** 23

**Métrage linéaire :** 8 (23 dimabs)

**Lieu de conservation :** Archives nationales

277 *Répertoire détaillé http://www.archives.developpement-durable.gouv.fr/repertoire-d-archives-detaille-administration-a14721.html*

**Versement** 20040172[278]

**Ministère :** Écologie et développement durable

**Direction générale :** Administration, finances et affaires internationales

**Sous direction :** Qualité de vie et information

**Sommaire**

**Art 1-7 :** Développement durable : études : 1993-2003

Opération la ville sans ma voiture, nettoyage du Printemps : organisation, bilan : 1993-2001

Colloques, études sur le vélo, les transports, l'effet de serre ..., 1990-1996

**Conditions d'accès :** La consultation des documents s'effectue conformément au code du Patrimoine, art. 213-1 à 3

**Nombre d'articles :** 7

**Métrage linéaire :** 1.00 ml

**Lieu de conservation :** Archives nationales

---

**Versement** 20070115[279]

**Ministère :** Écologie et Développement durable

**Direction :** Secrétariat général

**Sous direction :** Département communication et information

**Sommaire**

Affiches

**Art 1-24 :** Exposition pédagogique, en partenariat avec le ministère de l'éducation nationale, de l'enseignement supérieur et de la recherche, dans 50 000 écoles, collèges et lycées « Le développement durable, pourquoi ? » : affiches illustrées par des photographies de Yann Arthus-Bertrand, 2006

278 *Répertoire détaillé* *http://www.archives.developpement-durable.gouv.fr/repertoire-d-archives-detaille-administration-a14705.html*

279 Répertoire détaillé http://www.archives.developpement-durable.gouv.fr/repertoire-d-archives-detaille-administration-a14710.html

**Conditions d'accès :** La consultation des documents s'effectue conformément au code du Patrimoine, art. 213-1 à 3

**Nombre d'articles :** 24

**Lieu de conservation :** Archives nationales

---

**Versement** 20070117[280]

**Ministère** : Écologie et développement durable

**Direction générale**: Administration, finances et affaires internationales

**Sous direction :** Qualité de la vie et information

**Bureau** : Département communication et information

**Sommaire**

**Art 1-10** : Campagne nationale World wide found (WWF), en partenariat avec le ministère en faveur du patrimoine naturel de l'Outre-mer : affiches, 2004

**Conditions d'accès :** La consultation des documents s'effectue conformément au code du Patrimoine, art. 213-1 à 3

**Nombre d'articles** : 10

**Lieu de conservation** : Archives nationales

---

**Versement** 20070316[281]

**Ministère** : Écologie et développement durable

**Direction** : Secrétariat général

**Sous direction** : Département communication et information

**Sommaire**

**Art 1-12 :** Campagne "Semaine du développement durable" du 1er au 7 avril 2007 : exposition "Vivons ensemble autrement" : affiches

280 Répertoire détaillé http://www.archives.developpement-durable.gouv.fr/repertoire-d-archives-detaille-administration-a16383.html

281 *Répertoire détaillé http://www.archives.developpement-durable.gouv.fr/repertoire-d-archives-detaille-campagne-semaine-du-a16483.html*

2007

**Conditions d'accès :** La consultation des documents s'effectue conformément au code du Patrimoine, art. 213-1 à 3

**Nombre d'articles :** 12

**Lieu de conservation** : Archives nationales

---

**Versement** 20070641[282]

**Ministère** : Ecologie et développement durable

**Direction** : Secrétariat général

**Sous direction** : Département communication et information

**Sommaire**

Affiches

**Art 1-9** : Les journées de l'environnement, 1993-2000

**Art 10-20** : Le printemps de l'environnement, 1999-2003

Art 21-27 : Développement durable, 2003-2006

**Communicabilité** : libre

**Nombre d'articles** : 26

**Lieu de conservation** : Archives nationales

---

**Versement** 20070475[283]

**Ministère** : Ecologie et développement durable

**Direction** : Secrétariat général

**Sous direction** : Département communication et information

**Sommaire**

Affiches

282 *Répertoire détaillé http://www.archives.developpement-durable.gouv.fr/repertoire-d-archives-detaille-administration-a16453.html*

283 *Répertoire détaillé http://www.archives.developpement-durable.gouv.fr/repertoire-d-archives-detaille-administration-a16420.html*

**Art 1-21** : Exposition pédagogique n°2 « Le développement durable pourquoi ? », pour chaque école de France : La biodiversité - Tout est vivant, tout lié : affiches , 2007

**Art 21-27** : Développement durable, 2003-2006

**Communicabilité** : libre

**Nombre d'affiches** : 27

**Lieu de conservation** : Archives nationales

### 2.13.2 Languedoc-Roussillon

**Versements** 2501W - 2503W - 4SP[284]

**Direction régionale de l'environnement, aménagement et logement du Languedoc-Roussillon**

Service maritime et de navigation du Languedoc-Roussillon

**2501W**

**Art 1-519** : photographies concernant les travaux maritimes, fonctionnement de la DREAL ....

1983-2006

**Nombre d'articles** : 519

**Conditions d'accès** librement communicable

**Lieu de conservation** : Archives départementales de l'Hérault

**2503W**

**Sommaire**

**Art 1-36** : photographies concernant les ports, travaux maritimes, littoral

1901-1995

**Nombre d'article**s : 36

**Conditions d'accès :** La consultation des documents s'effectue conformément au code du Patrimoine, art. 213-1 à 3

**Lieu de conservation :** Archives départementales de l'Hérault

284 *Répertoires détaillés http://www.archives.developpement-durable.gouv.fr/repertoire-d-archives-detaille-dreal-languedoc-a48181.html*

**4SP**

**Sommaire**

**Art 1-9** : photographies concernant les travaux du canal du Rhône à Sète [1906-1914]

**Nombre d'articles** : 9

**Conditions d'accès** librement communicable

**Lieu de conservation** : Archives départementales de l'Hérault

### 2.13.3 Limousin

**Versement** 1979W[285]

**Direction régionale de l'environnement du Limousin**

Secrétariat général

**Art 1-26** : comptabilité, communication, 1974-1997

**Conditions d'accès :** La consultation des documents s'effectue conformément au code du Patrimoine, art. 213-1 à 3

**Nombre d'articles** : 26

**Métrage linéaire** : 2.6 ml

**Lieu de conservation** : Archives départementales de la Haute-Vienne

285 *Répertoire détaillé http://www.archives.developpement-durable.gouv.fr/repertoire-d-archives-detaille-diren-limousin-a14663.html*

### 2.13.4 Lorraine

**Versement 2181W**[286]

**Direction régionale de l'environnement, d'aménagement et du logement de Lorraine**

**Sommaire**

**Art 1-4** : généralités

**Art 5-21** : aménagement du territoire

**Art 22** : environnement

1974-2004

**Nombre d'articles** : 22

**Métrage linéaire** : 2,4 ml

**Conditions d'accès** : La consultation des documents s'effectue conformément au code du Patrimoine, art. 213-1 à 3

**Lieu de conservation** : Archives départementales de Moselle

---

**Versement 2652W**[287]

**Direction régionale de l'environnement, d'aménagement et du logement de Lorraine**

**Sommaire**

**Art 1-6**: direction, 1984-2009

**Art 7-21**: communication, 1972-2006

**Art 22**: secrétariat général, 1991-2008

**Art 23-113**: transports, 1967-2002

1967-2009

**Nombre d'articles** : 113

**Métrage linéaire** : 14 ml

**Conditions d'accès** : La consultation des documents s'effectue conformément au code du Patrimoine, art. 213-1 à 3

**Lieu de conservation** : Archives départementales de Moselle

286 *Répertoire détaillé http://www.archives.developpement-durable.gouv.fr/repertoire-d-archives-detaiie-dreal-lorraine-a48462.html*

287 *Répertoire détaillé http://www.archives.developpement-durable.gouv.fr/repertoire-d-archives-detaiie-dreal-lorraine-a48464.html*

### 2.13.5 Poitou-Charentes

**Versement** 2148 W[288]

**Direction régionale de l'environnement de Poitou-Charentes**

**Sommaire**

**Art 1-8** : Administration Générale, 1993-2005

**Art 9** : Budget comptabilité, 1994-1998

**Art 10** : Personnel, 1994-2004

**Art 11-12** : Communication, 1993-2009

**Nombre d'articles** : 12

**Métrage linéaire** : 1,20

**Conditions d'accès** : La consultation des documents s'effectue conformément au code du Patrimoine, art. 213-1 à 3

**Lieu de conservation** : Archives départementales de la Vienne

---

**Versement** 2288 W[289]

**Direction régionale de l'environnement de Poitou-Charentes**

Secrétariat général

**Sommaire**

**Art 1-2 :** Administration Générale, 1999-2009

**Art 3 :** Communication, 1994-2000

**Nombre d'articles :** 3

**Métrage linéaire** : 0,30

288 *Répertoire détaillé http://www.archives.developpement-durable.gouv.fr/repertoire-d-archives-detailles-diren-poitou-a48402.html*

289 *Répertoire détaillé http://www.archives.developpement-durable.gouv.fr/repertoire-d-archives-detailles-diren-poitou-a48406.html*

**Conditions d'accès** : La consultation des documents s'effectue conformément au code du Patrimoine, art. 213-1 à 3

**Lieu de conservation :** Archives départementales de la Vienne

### 2.13.6 Martinique

**Versement** 1232W[290]

**Direction départementale de l'équipement de la Martinique**

Secrétariat général

**Sommaire**

**Art 1-5 :** Organisation des services. Rapports d'activités. Politique de communication. Communication consécutive au passage du cyclone Allen le 4 août 1980

1959-1980

**Conditions d'accès :** La consultation des documents s'effectue conformément au code du Patrimoine, art. 213-1 à 3

**Nombre d'articles** :5

**Métrage linéaire** : 0.50 ml

**Lieu de conservation** : Archives départementales de la Martinique

290 *Répertoire détaillé http://www.archives.developpement-durable.gouv.fr/repertoire-d-archives-detaille-dde-martinique-a38545.html*

## *3. Sécurité et affaires maritimes*

Au sein de la Direction générale des infrastructures, des transports et de la mer (DGITM), la Direction des affaires maritimes est l'héritière du ministère de la Marine marchande, créé en 1929 à l'initiative de M. Georges-Leygues avec pour mission de superviser l'ensemble des politiques publiques appliquées spécifiquement à ce secteur d'activité tant sur le plan du statut personnel des entreprises et des salariés (mise en place de statuts réglementés) que du régime social appliqué aux différentes composantes de la protection. À compter de 1982 (institution d'un Secrétariat général à la Mer) et surtout à partir de 1999, à la faveur de la promulgation de la loi d'orientation agricole n° 99-574, ce ministère a été incorporé au ministère chargé de l'Agriculture pour ce qui touche au suivi de la politique commune de la pêche et pour le reste des activités de ce secteur, au ministère chargé de l'équipement et des transports, devenu ministère chargé du développement durable en 2007

La sous-direction de la sécurité maritime participe, en relation avec la direction des affaires juridiques, à l'élaboration et à la mise en œuvre des normes juridiques relatives à la signalisation maritime, à la circulation maritime, à la recherche et au sauvetage en mer, à la sécurité des navires de commerce et de pêche et à la prévention de la pollution par les navires. Elle participe, en relation avec la direction des affaires juridiques, à l'élaboration et à la mise en œuvre des normes juridiques relatives à la sûreté des navires. Elle organise, anime, coordonne et contrôle l'activité des Centres régionaux opérationnels de surveillance et de sauvetage et des Centres de sécurité des navires, dans le cadre des prérogatives et responsabilités de l'État du pavillon, de l'État côtier et de l'État du port, y compris dans le cadre du contrôle du transport par mer des marchandises dangereuses. Elle anime et évalue l'activité des services chargés de la signalisation maritime, dans le cadre des prérogatives et responsabilités de l'État côtier, en lien avec le service du pilotage et de l'évolution des services. Elle entretient des relations avec le bureau d'enquêtes sur les accidents en mer en cas d'événement en mer. Elle suit de l'activité du service à compétence nationale dénommé « Armement des Phares et Balises ».

### 3.1 Action interministérielle en mer

#### 3.1.1 Cabinet Marine Marchande

**Versement** 19850414[291]

**Ministère** : Mer

**Direction** : Cabinet

**Sommaire**

**Art 1-13, 44-50** (MAR 10146-MAR 10158, MAR 10189-MAR 10195) : préparation des budgets de programmes de la direction générale de la marine marchande

291 *Répertoire détaillé http://www.archives.developpement-durable.gouv.fr/repertoire-d-archives-detaille-administration-a35178.html*

réunions des comités directeurs RCB (Rationalisation des choix budgétaires)

1971-1979

**Art 14-43** (MAR 10159-MAR 10188) : études SECURA sur les accidents de mer

1972-1974

**Art 51-6**0 (MAR 10196-MAR 10205) : cours journaliers du poisson dans les quartiers des affaires maritimes

1975-1979

**Conditions d'accès :** La consultation des documents s'effectue conformément au code du Patrimoine, art. 213-1 à 3

**Nombre d'articles** : 60

**Métrage linéaire** : 0.60 ml

**Lieu de conservation** : Archives nationales

---

**Versement** 19850404[292]

**Ministère** : Mer

**Direction** : Cabinet

**Sommaire**

**Art 1-6** (MAR 9983-MAR 9988) : catastrophe du pétrolier Tanio :

- enquêtes,

- débats et discussions entre élus locaux et pouvoirs publics,

- rapports du ministre de la Défense, de la commission d'enquête technique, de la mission interministérielle de la mer, des élus locaux,

- dossier de presse

1980-1981

**Conditions d'accès :** La consultation des documents s'effectue conformément au code du Patrimoine, art. 213-1 à 3

**Nombre d'articles** : 6

**Métrage linéaire** : 0.60 ml

**Lieu de conservation** : Archives nationales

292 *Répertoire détaillé http://www.archives.developpement-durable.gouv.fr/repertoire-d-archives-detaille-administration-a35176.html*

**Versement** 19840629[293]

**Ministère** : Mer

**Direction** : Cabinet

**Sommaire**

Dossiers de M. Boulard, conseiller d'État, adjoint au secrétaire général pour les questions administratives et financières, 1968-1978

**Art 1-8** (MAR 9199-MAR 9206) : dossier Corse : convention avec la SNCM (Société nationale Corse-Méditerranée), continuité territoriale

DOM-TOM, CEE (communauté économique européenne) et pays divers : problèmes de la pêche, de la flotte de commerce, de la construction et de l'armement navals, de coopération, de législation

1974-1978

**Art 9-10** (MAR 9206-MAR 9208) : **prévention de la pollution**

rapports de différents groupes interministériels

1977-1978

**Art 11-14 (**MAR 9209-9212) : peluriers du secrétaire général et de ses adjoints

1974-1979

**Art 15-17** (MAR 9123-MAR 9124) : relations publiques du ministre

articles de presse et notes de synthèse

lancements de navires

voyages officiels et conférences de presse

1968-1978

**Conditions d'accès :** La consultation des documents s'effectue conformément au code du Patrimoine, art. 213-1 à 3

**Nombre d'articles** : 17

**Métrage linéaire** : 1.70 ml

**Lieu de conservation** : Archives nationales

293 *Répertoire détaillé* *http://www.archives.developpement-durable.gouv.fr/repertoire-d-archives-detaille-administration-a35175.html*

**Versement** 19840620[294]

**Ministère** : Mer

**Direction** : Cabinet

**Sommaire**

**Art 1-7, 9-1**0 (MAR 8996-MAR 9002, MAR 9004-MAR 9005) : politique maritime

- discours,
- interventions,
- déplacements,
- conférences de presse du ministre Le Pensec

1981-1983

**Art 8 (MAR 9003)** : catastrophes de l'Amoco-Cadiz et du Gino

1980-1982

**Conditions d'accès :** La consultation des documents s'effectue conformément au code du Patrimoine, art. 213-1 à 3

**Nombre d'articles** : 10

**Métrage linéaire** : 1.00 ml

**Lieu de conservation** : Archives nationales

### 3.1.2 Mission interministérielle de la mer

**Versement** 19980501[295]

**Ministère :** Urbanisme, logement et transport

**Direction** : Mission interministérielle de la mer

**Sommaire**

**Art 1 :** comptes-rendus de réunions sur le droit de la mer, conférence de la mer, conseil de la mer, mission interministérielle de la mer. 1977-1982

294 *Répertoire détaillé http://www.archives.developpement-durable.gouv.fr/repertoire-d-archives-detaille-administration-a35174.html*

295 *Répertoire détaillé http://www.archives.developpement-durable.gouv.fr/repertoire-d-archives-detaille-administration-a35166.html*

**Art 2** : Fonds d'intervention et d'action maritime (FIAM), contrats de plan État-région . 1981-1984

**Conditions d'accès :** La consultation des documents s'effectue conformément au code du Patrimoine, art. 213-1 à 3

**Nombre d'articles** : 2

**Métrage linéaire** : 1 (2 dimabs)

**Lieu de conservation** : Archives nationales

---

**Versement** 19850409[296]

**Ministère** : Marine marchande

**Direction** : Ports et navigation maritimes

**Sous-direction** : Service de la navigation

**Sommaire**

**Art 1-8** (MAR 10051-MAR 10058) : pollution marine :

- télédétection, surveillance aérienne, campagnes de recherche des rejets d'hydrocarbures, surveillance des pollutions en mer (opération SURPOLMER),

- études du CNEXO (Centre national pour l'exploitation des océans), de l'ISTPM (Institut scientifique et technique des pêches maritimes), du CNES (Centre national d'études spatiales), des CROSSMA (Centres de recherche opérationnel de surveillance et de sauvetage maritimes), de la société anonyme de télécommunication,

- convention entre le ministère et le laboratoire national d'essais, . acquisition de matériel

1975-1982

**Conditions d'accès :** La consultation des documents s'effectue conformément au code du Patrimoine, art. 213-1 à 3

**Nombre d'articles** : 8

**Métrage linéaire** : 0.80 ml

**Lieu de conservation** : Archives nationales

296 *Répertoire détaillé http://www.archives.developpement-durable.gouv.fr/repertoire-d-archives-detaille-administration-a35165.html*

**Versement** 1486 W[297]

**Centre régional opérationnel de surveillance et de sauvetage Atlantique d'Étel-Sous-CROSS de Soulac**

**Sommaire**

**Art 1-115 :** fonctionnement du Sous-CROSS de Soulac

1973-2001

**Conditions d'accès** : Selon la réglementation en vigueur, les documents dont la communication était libre avant leur versement continueront d'être communiqués sans restriction d'aucune sorte à toute personne qui en fera la demande.

**Nombre d'articles** : 115

**Métrage linéaire** : 8.90 ml

**Lieu de conservation** : Archives départementales du Morbihan

---

**Versement** 1481W[298]

**Centre régional opérationnel de surveillance et de sauvetage Atlantique d'Étel**

**Sommaire**

**Art 1-567** : fonctionnement du CROSSA Étel

1952-1998

**Conditions d'accès** : Conformément à la réglementation en vigueur, les documents d'archives publiques sont librement consultables à l'exception des documents qui contiennent des informations mettant en cause la vie privée le délai de 50 ans est appliqué.

**Nombre d'articles** : 567

**Métrage linéaire** : 36.45 ml

**Lieu de conservation** : Archives départementales du Morbihan

297 *Répertoire détaillé http://www.archives.developpement-durable.gouv.fr/repertoire-d-archives-detaille-centre-regional-a35164.html*

298 *Répertoire détaillé http://www.archives.developpement-durable.gouv.fr/repertoire-d-archives-detaille-centre-regional-a35163.html*

## 3.2 Sécurité et sûreté maritimes

### 3.2.1 Administration centrale

**Versement** 20170126[299]

**Ministère :** Écologie, développement durable

**Direction générale** : Infrastructures, transport et mer

**Direction :** Affaires maritimes

**Sous-direction :** Sécurité maritime

**Sommaire**

**Art 1-7 :** Réglementation européenne, Élaboration du « Paquet Erika III » sur la sécurité maritime, 2003-2009

**Art 8-14** : Échanges avec les partenaires, 2000-2013

**Art 15-20** : Commande publique et suivi de l'exécution des marchés publics, 1996-2009

**Art 21-24** : CROSS et Grenelle de la Mer, Dossiers techniques, 1973-2011

**Art 25-56 :** Événements en mer, 1972-2012

**Conditions d'accès** : La consultation des documents s'effectue conformément au code du Patrimoine, art. 213-1 à 3

**Nombre d'articles** : 56

**Métrage linéaire** : 7 (23 dimabs)

**Lieu de conservation** : Archives nationales

299 *Répertoire détaillé http://www.archives.developpement-durable.gouv.fr/repertoire-d-archives-detaille-administration-a48179.html*

**Versement** 20160027[300]

**Ministère :** Écologie, développement durable

**Direction générale** : Infrastructures, transport et mer

**Direction :** Affaires maritimes

**Sous-direction :** Sécurité maritime

**Sommaire**

**Art 1-23 :** Élaboration de la réglementation, 1985-2012

**Art 24-31** : Suivi des services maritimes (opérationnels et techniques), 1953-2009

**Art 32-37** : Inspection des navires étrangers dans le cadre du Memorandum of undersanting (MOU), 2007-2008

**Art 38-77** : Commission centrale de sécurité (CCS), 1987-2013

**Art 78-91 :** Audit des organismes habilités à air au nom de l'administration, 1998-2013

**Conditions d'accès** : La consultation des documents s'effectue conformément au code du Patrimoine, art. 213-1 à 3

**Nombre d'articles** : 91

**Métrage linéaire** : 11 (34 dimabs)

**Lieu de conservation** : Archives nationales

---

**Versement** 20130517[301]

**Ministère :** Équipement

**Direction** : Transport maritime, ports et littoral

**Sommaire**

**Art 1-10 :** Comptes rendus d'accidents et dossiers d'enquêtes, 1977-2004

**Art 11-42 :** Affaires de pollution maritime : naufrages du Tanio, Erika et Ievoli-Sun, 1980-2006

300 *Répertoire détaillé http://www.archives.developpement-durable.gouv.fr/repertoire-d-archives-detaille-administration-a48051.html*

301 *Répertoire détaillé http://www.archives.developpement-durable.gouv.fr/repertoire-d-archives-detaille-administration-a36463.html*

**Conditions d'accès** : La consultation des documents s'effectue conformément au code du Patrimoine, art. 213-1 à 3

**Nombre d'articles** : 42

**Métrage linéaire** : 4 (11 dimabs)

**Lieu de conservation** : Archives nationales

---

**Versement** 20120363[302]

**Ministère** : Équipement, logement, transports et mer

**Direction** des ports et de la navigation maritime
**Sous-direction** de la sécurité des navires

**Sommaire**

**Art 1-98** : Commission centrale de sécurité des navires, 1958-1988

**Conditions d'accès :** La consultation des documents s'effectue conformément au code du Patrimoine, art. 213-1 à 3.

**Nombre d'articles** : 85 (8 dimabs)

**Métrage linéaire** : 8.50 ml

**Lieu de conservation** : Archives nationales

---

**Versement** 20120091[303]

**Ministère** : Écologie et développement durable

**Direction générale** des infrastructures, des transports et de la mer

Direction des affaires maritimes
Bureau de la réglementation et du contrôle de la sécurité des navires

**Sommaire**

**Art 1- 52** : Procès-verbaux de la Commission centrale de sécurité des navires, 1931-2001

302 *Répertoire détaillé http://www.archives.developpement-durable.gouv.fr/repertoire-d-archives-detaille-administration-a35228.html*
303 *Répertoire détaillé http://www.archives.developpement-durable.gouv.fr/repertoire-d-archives-detaille-administration-a35226.html*

**Conditions d'accès :** La consultation des documents s'effectue conformément au code du Patrimoine, art. 213-1 à 3

**Nombre d'articles** : 52 (13 dimabs)

**Métrage linéaire** : 10.40 ml

**Lieu de conservation :** Archives nationales

---

**Versement** 20060419[304]

**Ministère** : Équipement, logement, transports et mer

**Direction** : Ports et navigation maritime

**Sous-direction** : Service des phares et balises

**Sommaire**

**Art 1-35** : moyens et fonctionnement du service, 1926-2000.

**Art 36-82** : réglementation de la signalisation, 1898-1996.

**Art 83-258** : équipement et entretien des installations, 1896-1996.

**Art 259-283** : systèmes d'aide radio électrique et réseau radio téléphonique, 1921-1996.

**Art 284-321 :** activité océanographique, protection du domaine public, organisation du trafic et sécurité maritime, 1908-1996.

**Art 322-396** : activités internationales, 1879-1995

**Conditions d'accès :** La consultation des documents s'effectue conformément au code du Patrimoine, art. 213-1 à 3

**Nombre d'articles** : 396

**Métrage linéaire** : 40 ml (142 dimabs)

**Lieu de conservation** : Archives nationales

304 *Répertoire détaillé http://www.archives.developpement-durable.gouv.fr/repertoire-d-archives-detaille-administration-a35224.html*

**Versement** 19850627[305]

**Ministère** : Marine marchande

**Direction** : Ports et navigation maritime

**Sous-direction** : Service de la navigation

**Sommaire**

**Art 1** (MAR 10590-MAR 10595, MAR 10598-MAR 10609) : accidents de mer

rapports d'enquête à la suite de naufrages

1968-1975

**Art 2** (MAR 10596-MAR 10597) : projet de pont sur la Manche

1960

**Art 3** (MAR 10610-MAR 10613) : rapports de visites annuelles de sécurité

1958-1975

**Conditions d'accès :** La consultation des documents s'effectue conformément au code du Patrimoine, art. 213-1 à 3

**Nombre d'articles** : 3

**Métrage linéaire** : 0.30 ml

**Lieu de conservation** : Archives nationales

---

**Versement** 19840613[306]

**Ministère** : Marine marchande

**Direction** : Administration générale et gens de mer

**Sous-direction** : Gens de mer

**Sommaire**

**Art 1** (MAR 8960) : études sur le remorquage

1968-1970

**Art 2** (MAR 8961) : police des ports, lutte contre la pollution

305 *Répertoire détaillé http://www.archives.developpement-durable.gouv.fr/repertoire-d-archives-detaille-administration-a35219.html*

306 *Répertoire détaillé http://www.archives.developpement-durable.gouv.fr/repertoire-d-archives-detaille-administration-a35215.html*

1972-1976

**Conditions d'accès :** La consultation des documents s'effectue conformément au code du Patrimoine, art. 213-1 à 3

**Nombre d'articles** : 2

**Métrage linéaire** : 0.20 ml

**Lieu de conservation** : Archives nationales

---

**Versement** 19840056[307]

**Ministère** : Mer

**Direction:** Flotte de commerce

**Sommaire**

**Art 1-36** (MAR 8621-MAR 8656) : sécurité, conférence internationale sur la sauvegarde de la vie humaine en mer (1948),

- conférence de Londres, organisation maritime consultative intergouvernementale, (1957-1960)

- comptes rendus des séances plénières, des commissions et des sous-commissions sur tous les problèmes maritimes (1947-1979)

**Art 37 (**MAR 8657) : rapport sur la sécurité des navires nucléaires (EURATOM), 1958-1965

**Art 38-39** (MAR 8658-MAR 8659) : organisation de l'administration centrale et de la direction de la flotte de commerce et de l'équipement naval, 1951-1965

**Art 40-43** (MAR 8660-MAR 8663) : automatisation, pollution par l'Amoco-Cadiz, enquête parlementaire et Organisation maritime consultative intergouvernementale (OMCI), 1963-1980

**Conditions d'accès :** La consultation des documents s'effectue conformément au code du Patrimoine, art. 213-1 à 3

**Nombre d'articles** : 43

**Métrage linéaire** : 4.30 ml

**Lieu de conservation** : Archives nationales

307 *Répertoire détaillé http://www.archives.developpement-durable.gouv.fr/repertoire-d-archives-detaille-administration-a35214.html*

**Versement** 19840041[308]

**Ministère** : Marine marchande

**Direction** : Ports et navigation maritime

**Sous-direction** : Service de la navigation

**Sommaire**

**Art 1-2** (MAR 8238-MAR 8239) : catastrophe du Bételgeuse

- expertises

- schémas et plans

1969-1978

**Conditions d'accès :** La consultation des documents s'effectue conformément au code du Patrimoine, art. 213-1 à 3

**Nombre d'articles :** 2

**Métrage linéaire** : 0.20 ml

**Lieu de conservation** : Archives nationales

---

**Versement** 19830305[309]

**Ministère** : Marine marchande

**Direction** : Ports et navigation maritime

**Sous-direction** : Service de la navigation

**Sommaire**

**Art 1-40** (MAR 8198-MAR 8237) : explosion du pétrolier Bételgeuse :

- expertise,

- enquête

1979-1982

308 *Répertoire détaillé http://www.archives.developpement-durable.gouv.fr/repertoire-d-archives-detaille-administration-a35207.html*

309 Répertoire détaillé http://www.archives.developpement-durable.gouv.fr/repertoire-d-archives-detaille-administration-a35206.html

**Conditions d'accès :** La consultation des documents s'effectue conformément au code du Patrimoine, art. 213-1 à 3

**Nombre d'articles** : 40

**Métrage linéaire** : 0.40 ml

**Lieu de conservation** : Archives nationales

---

**Versement** 19810668[310]

**Ministère** : Marine marchande

**Direction** : Ports et navigation maritime

**Sous-direction** : Service de la navigation

**Sommaire**

pollution marine, 1967-1978

**Art 1** : étude d'un navire dépollueur, 1969 ,

initiatives des États-Unis pour la prévention de la pollution, 1977

**Art 2-3** : sinistre de l'Amoco-Cadiz : correspondance, rapports du Parlement

1978

**Art 4** : naufrage du Torrey-Canyon

1967

**Art 5 :** réglementations et législations françaises et étrangères, convention de Londres concernant diverses pollutions

1970-1973

**Art 6** : pollutions diverses en France (Baie de Seine, étang de Berre, centrales nucléaires, hydrocarbures)

1968-1975

**Conditions d'accès :** La consultation des documents s'effectue conformément au code du Patrimoine, art. 213-1 à 3

**Nombre d'articles** : 6

**Métrage linéaire** : 0.60 ml

**Lieu de conservatio**n : Archives nationales

310 *Répertoire détaillé http://www.archives.developpement-durable.gouv.fr/repertoire-d-archives-detaille-administration-a35201.html*

**Versement** 19800541[311]

**Ministère** : Marine marchande

**Direction** : Ports et navigation maritime

**Sous-direction** : Service de la navigation

**Sommaire**

**Lutte contre la pollution marine, 1963-1979**
**Art 1 :** rapport "Marchand"
1976
actions antérieures au rapport "Achille Fould"
sd
**Art 2-6 :** rapport "Achille Fould" :
documentation, réunions préparatoires, moutures successives, pré-rapport
1977
**Art 6,15-18,60-61 :** naufrages du Torrey-Canyon, de l'Olympic-Bravery, du Boehlen , pollutions provoquées par des navires (hydrocarbures, fûts contenant des produits toxiques)
1969-1976
**Art 7-9 :** actions diverses pour la lutte contre la pollution marine
1976-1979
**Art 10-14 :** pollution par les détergents, les produits chimiques, les métaux lourds, les hydrocarbures, et autres :
enquêtes,
relevés d'infractions,
réglementation
1957-1980
**Art 19-31, 38-41, 49-52, 80-83 :** lutte contre la pollution :
colloque d'Acapulco ,
travaux de divers organismes internationaux ,
travaux, études, PV de séances de divers organismes nationaux
comité national pour la récupération et l'élimination des déchets,
comité interministériel de coordination dans le domaine de l'élimination des déchets,
haut comité de l'environnement (HCE),
Comité d'intervention et d'action pour la nature et l'environnement (CIANE),
Fonds d'intervention pour la qualité de la vie (FIQV),
mission interministérielle de l'eau, ISTPM (institut scientifique et technique des pêches maritimes),
mission interministérielle déléguée de l'eau,
groupe de recherche sur les produits et matériels de lutte contre les pollutions marines accidentelles
1972-1979
**Art 32-34 :** préparation du Xème Plan en matière de lutte contre la pollution

311 *Répertoire détaillé http://www.archives.developpement-durable.gouv.fr/repertoire-d-archives-detaille-administration-a35201.html*

1964-1976
**Art 35-37, 40 :** pollution (problème des bouées rouges) et assainissement en Méditerranée
1963-1968
**Art 42-48 :** courrier départ
1975-1978
**Art 53-59 :** rejets en Baie-de-Seine : étude sur les déversements de phosphogypses
1979
**Art 62-68 :** stages de formation et d'information sur les pollutions marines par hydrocarbures (INFOPOL)
1977-1979
**Art 69-71 :** opérations de télédétection
1976-1979
**Art 72-77 :** études coordonnées sur la pollution des eaux ,
problèmes soulevés par l'implantation de centrales nucléaires
1971-1979
**Art 78-79 :** bulletins du réseau national d'observations de la qualité du milieu marin
1976-1979

**Conditions d'accès :** La consultation des documents s'effectue conformément au code du Patrimoine, art. 213-1 à 3

**Nombre d'articles** : 83

**Métrage linéaire** : 8.30 ml

**Lieu de conservatio**n : Archives nationales

**Versement** 19800539[312]

**Ministère :** Environnement et de cadre de vie

**Direction :** Ports et navigation maritime

**Sous-direction :** Sécurité et navigation maritime

**Sommaire**

**Art 1-8** (MAR 5261-MAR 5268) : sauvetage en mer :

étude et documentation sur les moyens du sauvetage en Suède,

programme de reconstruction des sociétés de sauvetage,

moyens des sociétés : matériel, subventions,

réforme et fusion des anciennes sociétés de sauvetage, la SCSN (Société centrale de sauvetage des naufragés) et les HSB (Hospitaliers sauveteurs bretons), et création de la SNSM (Société nationale de sauvetage en mer)

situation, budget, PV du conseil d'administration et du comité de direction, bulletin,

moyens pour les opérations de secours maritime ,

activité de la gendarmerie et des douanes en la matière, relations avec les ORSS (Organisation régionale de surveillance et de sauvetage) et les CROSS (Centres régionaux opérationnels de surveillance et de sauvetage) pour le matériel (vedettes en particulier)

1947-1972

**Conditions d'accès :** La consultation des documents s'effectue conformément au code du Patrimoine, art. 213-1 à 3

**Nombre d'articles :** 8

**Métrage linéaire :** 0.80 ml

**Lieu de conservation :** Archives nationales

312 *Répertoire détaillé http://www.archives.developpement-durable.gouv.fr/repertoire-d-archives-detaille-administration-a35197.html*

**Versement** 19820395[313]

**Ministère** : Marine marchande

**Direction** : Ports et navigation maritime

**Sous-direction** : Sécurité des navires

**Sommaire**

**Art 1-8 (**MAR 6728-MAR 6735) : CROSS (Centre régional opérationnel de surveillance et de sauvetage) : bilans, comptes rendus, organisation

1960-1979

**Conditions d'accès :** La consultation des documents s'effectue conformément au code du Patrimoine, art. 213-1 à 3

**Nombre d'articles** : 8

**Métrage linéaire** : 0.80 ml

**Lieu de conservation** : Archives nationales

---

**Versement** 19920160[314]

**Ministère** : Marine marchande

**Direction** : Ports et navigation maritime

**Sous-direction** : Sécurité des navires

**Sommaire**

**Art 1-14** : Application du COLREG 72 (Convention sur le règlement international de 1972 pour prévenir les abordages en mer) : relevés d'infractions, surveillance de la navigation, 1972-1985

**Art 15-19** : Centres régionaux opérationnels de surveillance et de sauvetage (CROSS) : statistiques, comptes-rendus d'activités, 1973-1982

**Art 20-48** : Études et projets sur la navigation et la surveillance en mer, notamment tunnel sous la Manche, programme d'aide majeur à la navigation au large d'Ouessant, rapports et conférences de l'Organisation maritime consultative intergouvernementale (OMCI), 1954-1982

313 *Répertoire détaillé http://www.archives.developpement-durable.gouv.fr/repertoire-d-archives-detaille-administration-a35204.html*

314 *Répertoire détaillé http://www.archives.developpement-durable.gouv.fr/repertoire-d-archives-detaille-administration-a14897.html*

**Conditions d'accès** : La consultation des documents s'effectue conformément au code du Patrimoine, art. 213-1 à 3

**Nombre d'articles** : 48

**Métrage linéaire** : 5 ml (16 dimabs)

**Lieu de conservation** : Archives nationales

---

**Versement** 19910305[315]

**Ministère** : Équipement et logement

**Direction** : Ports et navigation maritime

**Sous-direction** : Phares et balises

**Sommaire**

**Art 1-5** : recherche d'énergies de substitution, énergie éolienne , enquête et expérimentation dans les Départements et territoires d'outre-mer (DOM-TOM) et en Afrique du Nord, 1941-1966

**Art 6-10** : énergie marémotrice, usine de la Rance : études, plans, 1929-1962

**Conditions d'accès :** La consultation des documents s'effectue conformément au code du Patrimoine, art. 213-1 à 3

**Nombre d'articles** : 10

**Métrage linéaire** : 1 ml (3 dimabs)

**Lieu de conservation :** Archives nationales

315 *Répertoire détaillé http://www.archives.developpement-durable.gouv.fr/repertoire-d-archives-detaille-administration-a16721.html*

**Versement** 19800213[316]

**Ministère** : Équipement et logement

**Direction** : Ports et navigation maritime

**Sous-direction** : Phares et balises

**Sommaire**

**Art 1-132** (PM 1047-PM 1178) : signalisation maritime : phares, balises, feux, sémaphores, bouées, signaux sonores : travaux d'entretien, de rénovation, ou de reconstruction , balisage des cotes et des ports , affaires diverses

dossiers classés par département et par port (France métropolitaine, puis DOM-TOM) , navigation de la Seine : balisage ,

bateaux-baliseurs, chaloupes baliseurs

dossiers classés par département,

dispositifs radioélectriques : radars , radioalignements , réseaux radiotéléphonistes

1845-1971

**Art 133** (PM 1179) : énergie éolienne : jaugeage, 1955-1970

**Art 134-136** (PM 1180-PM 1182) : navigation intérieure : signalisation des voies navigables , commission de la Moselle, instances internationales diverses, 1962-1971

**Art 137-138** (PM 1183-PM 1184) : tunnel sous la Manche : études, 1959-1965

**Art 139-149** (PM 1185-PM 1195) : affaires générales : avis aux navigateurs , sauvetage des personnes en mer : naufrages, échouements, avis de tempête, guet , salon nautique , signalisation et balisage des routes côtières , stations océanographiques , relations avec les pays étrangers (documents sur quelques pays africains), marchés de vedettes , service du littoral sous l'occupation allemande : correspondance avec les allemands et relations avec les alliés, 1940-1970

**Conditions d'accès :** La consultation des documents s'effectue conformément au code du Patrimoine, art. 213-1 à 3

**Nombre d'articles** : 149

**Métrage linéaire** : 14.90 ml

**Lieu de conservation** : Archives nationales

316 *Répertoire détaillé http://www.archives.developpement-durable.gouv.fr/repertoire-d-archives-detaille-administration-a35193.html*

**Versement** 19950346[317]

**Ministère** : Équipement et logement

**Direction** : Ports et navigation maritime

**Sous-direction** : Ports et domaine public maritime

**Sommaire**

**Art 1-10** : études, projets de textes sur les servitudes de passage, utilisation des crédits, interventions

1971-1985

**Art 11-24** : protection du littoral :

- enquête nationale de 1983, groupe de travail sur les parcs et réserves, lutte contre la pollution

1974-1988

- conservatoire du littoral : mise en place, rapports

1963-1984

**Art 25-56 :** domaine public maritime :

- réglementation, 1956-1985
- réservation de terrains privés : arrêtés par département, 1970-1979
- délimitations des rivages, 1970-1986
- concessions d'endigage, 1972-1987
- incorporation des lais et relais : enquêtes, dossiers par département, 1970-1984
- exploitation des fonds marins : études et réglementation sur les recherches d'hydrocarbures, demandes de permis exclusifs, 1955-1973
- cultures marines, chasse : réglementation, délimitation des lots de chasse, 1951-1985
- occupation du domaine par les ouvrages de télécommunications, 1974-1985
- travaux de défense contre la mer : études, dossiers par département, 1969-1989
- affaires ponctuelles, 1979-1985

**Art 57 :** police, sauvetage en mer

1967-1980

**Conditions d'accès :** La consultation des documents s'effectue conformément au code du Patrimoine, art. 213-1 à 3

**Nombre d'articles** : 57

317 *Répertoire* détaillé http://www.archives.developpement-durable.gouv.fr/repertoire-d-archives-detaille-administration-a16189.html

**Métrage linéaire** : 6 (18 dimabs)

**Lieu de conservation** : Archives nationales

### *3.2.2 Côtes-d'Armor*

**Versement** 1086W[318]

**Direction** : départementale de l'équipement des Côtes-d'Armor

**Service** : mer et environnement

**Sommaire**

**Art 1-19** : Marées noires provoquées par les naufrages de l'Amoco-Cadiz, du Tanio, du Torrey-Canyon, 1967-1983

**Conditions d'accès :** La consultation des documents s'effectue conformément au code du Patrimoine, art. 213-1 à 3

**Nombre d'articles** : 19

**Métrage linéaire** : 2 ml

**Lieu de conservation** : Archives départementales des Côtes-d'Armor

### *3.2.3 Finistère*

**Versement** 1689W[319]

**Direction départementale des affaires maritimes du Finistère**

Pôle maritime de Brest

**Sommaire**

**Art 1-25** : sauvetage en mer, pollution par hydrocarbures, pollution toxiques, épaves non toxiques, commission nautique

318 *Répertoire détaillé http://www.archives.developpement-durable.gouv.fr/repertoire-d-archives-detaille-dde-des-cotes-d-a22466.html*

319 *Répertoire détaillé http://www.archives.developpement-durable.gouv.fr/repertoire-d-archives-detaille-ddam-du-finistere-a35187.html*

**Dates extrêmes** : 1967-2005

**Conditions d'accès** : La consultation des documents s'effectue conformément au code du Patrimoine, art. 213-1 à 3

**Nombre d'articles** : 25

**Métrage linéaire** : 2.50 ml

**Lieu de conservation** : Archives départementales du Finistère

---

**Versement** 1672W[320]

**Direction départementale des affaires maritimes du Finistère**

Quartier de Brest

**Sommaire**

**Art 1-15** : naufrage de l'Amoco-Cadiz

**Dates extrêmes** : 1976-1984

**Conditions d'accès :** La consultation des documents s'effectue conformément au code du Patrimoine, art. 213-1 à 3

**Nombre d'articles** : 15

**Métrage linéaire** : 1.50 ml

**Lieu de conservation** : Archives départementales du Finistère

320 *Répertoire détaillé http://www.archives.developpement-durable.gouv.fr/repertoire-d-archives-detaille-ddam-du-finistere-a29774.html*

**Versement** 1673W[321]

**Direction départementale des affaires maritimes du Finistère**

**Sommaire**

**Art 1-12** : naufrages et événements de mer

**Dates extrêmes** : 1946-1982

**Conditions d'accès** : La consultation des documents s'effectue conformément au code du Patrimoine, art. 213-1 à 3

**Nombre d'articles** : 12

**Métrage linéaire** : 1.20 ml

**Lieu de conservation** : Archives départementales du Finistère

321 *Répertoire détaillé http://www.archives.developpement-durable.gouv.fr/repertoire-d-archives-detaille-ddam-du-finistere-a29775.html*

# *4.* Énergie et climat

## Historique du service producteur

Initialement chargée de « élaborer et mettre en œuvre la politique du gouvernement dans le domaine de l'énergie et des matières premières », la Direction générale de l'énergie et des matières premières (DGEMP) faisait partie avant 2008 du ministère de l'Industrie (ministère de l'Économie, des Finances et de l'Industrie). À cette époque, elle comprend le service des « matières premières et sous-sol », celui des « énergies renouvelables et utilisation rationnelle de l'énergie » ; et les deux directions des « hydrocarbures » et du « gaz, électricité et charbon »1. En outre, elle est chargée de suivre les activités du Commissariat à l'énergie atomique et de ses filiales, pour les activités relevant de la production de l'énergie et de l'approvisionnement des matières nucléaires de base.

En 2008, elle prend le nom de direction générale de l'Énergie et du Climat. Elle a pour mission d'élaborer et de mettre en œuvre la politique relative à l'énergie, aux matières premières énergétiques, ainsi qu'à la lutte contre le réchauffement climatique et la pollution atmosphérique.

Elle met en œuvre les mesures de contrôle et de répartition des produits et matières premières énergétiques. Elle veille à la bonne exécution des missions de service public dans le domaine de l'énergie. Elle coordonne, en concertation avec les associations, les partenaires économiques et sociaux, et avec l'appui de l'ensemble des ministères concernés, la préparation et la réalisation du programme français de prévention et d'adaptation en matière de changement climatique.

## *4.1* Climat

**Versement** 20150479[322]

**Ministère** : Écologie et développement durable

**Direction générale** : Énergie et du climat

**Service :** Climat et efficacité énergétique

### Sommaire

**Art 1-25** : Lutte contre l'effet de serre et le dérèglement climatique, 2003-2013

**Art 26-42** : Travaux du Groupe de travail interministériel sur l'évaluation des impacts du changement climatique, du coût des dommages et des mesures d'adaptation en France, 2007-2009

**Conditions d'accès :** La consultation des documents s'effectue conformément au code du Patrimoine, art. 213-1 à 3

322 *Répertoire détaillé* http://www.archives.developpement-durable.gouv.fr/repertoire-d-archives-detaille-administration-a46250.html

**Nombre d'articles** : 42

**Métrage linéaire** : 4,7 ml (14 dimabs)

**Lieu de conservation :** Archives nationales

## 4.2 Énergie

### *4.2.1 Administration centrale*

#### 4.2.1.1 Politique énergétique

**Versement** 20150463[323]

**Ministère**: Écologie et développement durable

Direction générale de l'énergie et du climat
Service de la sécurité d'approvisionnement et des nouveaux produits énergétiques

**Sommaire**

**Art 1-49** : activités de l'Institut français du pétrole (IFP), 1924-2008.

**Art 50-94** : suivi des dossiers du sous-directeur de l'approvisionnement en hydrocarbures, 1985-2008

**Conditions d'accès :** La consultation des documents s'effectue conformément au code du Patrimoine, art. 213-1 à 3

**Nombre d'articles** : 94

**Métrage linéaire** : 9 ml (30 dimabs)

**Lieu de conservation** : Archives nationales

323 *Répertoire détaillé http://www.archives.developpement-durable.gouv.fr/repertoire-d-archives-detaille-administration-a46246.html*

**Versement** 20150384[324]

**Ministère**: Écologie et développement durable

Direction générale de l'énergie et du climat
Service de la sécurité d'approvisionnement et des nouveaux produits énergétiques

**Sommaire**

**Art 1-24** : organisation du Service de conservation des gisements hydrocarbures (SCGH), 1957-2004

**Art 25-50** : actions internationales, 1929-2008

**Art 51-67** : fiscalité amont, textes de loi, code minier, 1959-1998

**Art 68-145** : études, 1900-2012

**Conditions d'accès :** La consultation des documents s'effectue conformément au code du Patrimoine, art. 213-1 à 3

**Nombre d'articles** : 145

**Métrage linéaire** : 13 ml (42 dimabs)

**Lieu de conservation** : Archives nationales

---

**Versement** 20150386[325]

**Ministère** : Écologie et développement durable

**Direction générale** : Énergie et du climat

**Direction** : Énergie

**Sous-direction :** Sécurité d'approvisionnement et des nouveaux produits énergétiques

**Sommaire**

**Art 1-638 :** Suivi des industries pétrolières et des nouveaux produits énergétiques 1943-2010

**Conditions d'accès :** La consultation des documents s'effectue conformément au code du Patrimoine, art. 213-1 à 3

324 *Répertoire détaillé http://www.archives.developpement-durable.gouv.fr/repertoire-d-archives-detaille-administration-a44331.html*

325 *Répertoire détaillé http://www.archives.developpement-durable.gouv.fr/repertoire-d-archives-detaille-administration-a44863.html*

**Nombre d'articles** : 638

**Métrage linéaire** : 68,7 ml (2 dimabs)

**Lieu de conservation :** Archives nationales

---

**Versement** 20150472[326]

**Ministère** : Écologie et développement durable

**Direction générale** : Énergie et du climat

**Direction** : Énergie

**Sous-direction :** Système électrique et des énergies renouvelables

**Sommaire**

**Art 1-4** : Instances et comité, 2007-2012

**Art 5-21** : Éolien en mer, terrestre, hydrolien et énergie photovoltaïque, 200-2013

**Art 22-44** : Appels d'offres, 1998-2013

**Conditions d'accès :** La consultation des documents s'effectue conformément au code du Patrimoine, art. 213-1 à 3

**Nombre d'articles** : 44

**Métrage linéaire** : 5,7 ml (19 dimabs)

**Lieu de conservation :** Archives nationales

326 *Répertoire détaillé http://www.archives.developpement-durable.gouv.fr/repertoire-d-archives-detaille-administration-a46248.html*

**Versement** 20090040[327]

**Ministère** : Industrie

**Direction générale** : Énergie et matières premières

**Direction** : Service des énergies renouvelables et de l'utilisation rationnelle de l'énergie

**Sommaire**

**Art 1-8** : généralités : Débat national énergie et environnement ; programme de lutte contre l'effet de serre ; passage à l'heure d'été ; tutelle de l'Agence de l'environnement et de la maîtrise de l'énergie (ADEME). 1976-2003

**Art 9-20** : affaires internationales : Sommets et conventions internationales ; dossiers pays ; coopération internationale et financements en faveur de l'efficacité énergétique et des énergies renouvelables ; programmes européens. 1987-2004

**Art 20 (suite)-32** : Réglementation : élaboration de directives européennes et de textes réglementaires nationaux. 1990-2004

**Art 33-51** : maîtrise et utilisation de l'énergie, énergies renouvelables : Comité consultatif de l'utilisation de l'énergie ; Fonds spécial grands travaux ; évaluation de la politique de maîtrise de l'énergie ; énergies renouvelables, efficacité énergétique et maîtrise de l'énergie. 1954-2008

**Conditions d'accès :** La consultation des documents s'effectue conformément au code du Patrimoine, art. 213-1 à 3 sauf Art 6-7 : 50 ans

**Nombre d'articles** : 51

**Métrage linéaire** : 17 ml (51dimabs)

**Lieu de conservation** : Archives nationales

327 *Répertoire détaillé http://www.archives.developpement-durable.gouv.fr/repertoire-d-archives-detaille-administration-a39241.html*

**Versement** 20090031[328]

**Ministère** : Industrie

**Direction générale** : Énergie et matières premières

Secrétariat général

**Sommaire**

**Art. 1-6** : Organisation, présentation et fonctionnement de la direction générale. 1985-2002

**Art. 6 (suite)-9** : Ressources humaines et politique salariale, rémunération des dirigeants d'entreprises et établissements sous tutelle. 1984-200

**Art. 9 (suite)-10** : Systèmes d'information. 1979-2004

**Art. 11-20** : Affaires européennes et relations internationales. 1989-2008

**Art. 21-24** : Manifestations et journées de rencontre. 2000-2003

**Art. 24 (suite)-27** : Schémas de service collectifs de l'énergie. 1999-2004

**Art. 27 (suite)-30** : Relations avec les directions régionales de l'industrie, de la recherche et de l'environnement (DRIRE). 1998-2005

**Art. 31-38** : Réglementation. 1994-2004

**Art. 38 (suite)-40** : Affaires environnementales. 2001-2004

**Art. 40 (suite)-41** : Programme communautaire de recherche et développement (PCRD). 1996-2001

**Art. 41 (suite)** : Publications de la direction générale. 1996-2006

**Conditions d'accès :** La consultation des documents s'effectue conformément au code du Patrimoine, art. 213-1 à 3

**Nombre d'articles** : 41

**Métrage linéaire** : 4 ml (41 dimabs)

**Lieu de conservation :** Archives nationales

328 *Répertoire détaillé http://www.archives.developpement-durable.gouv.fr/repertoire-d-archives-detaille-administration-a39243.html*

**Versement** 20090032[329]

**Ministère** : Industrie

**Direction générale** : Énergie et matières premières

**Sous-direction** : Observatoire de l'énergie et des matières premières

**Sommaire**

**Art. 1-3** : organisation et fonctionnement, contribution aux activités de la direction générale, relations avec diverses institutions, 1981-2007

**Art. 3 (suite)-4** : méthodologie statistique, 1985-2007

**Art. 4 (suite)-14** : études statistiques générales et sectorielles, 1980-2008

**Art. 15-16** : relations avec l'Agence internationale de l'énergie (AIE), 1991-2006

**Art. 17** : contribution à une réflexion internationale sur la sécurité d'approvisionnement énergétique, 1999-2007

**Art. 18-22** : prospective énergétique, 1995-2005

**Conditions d'accès :** La consultation des documents s'effectue conformément au code du Patrimoine, art. 213-1 à 3

**Nombre d'articles** : 22

**Métrage linéaire** : 7 ml (22 dimabs)

**Lieu de conservation :** Archives nationales

329 *Répertoire détaillé http://www.archives.developpement-durable.gouv.fr/repertoire-d-archives-detaille-administration-a39242.html*

**Versement** 20090040[330]

**Ministère** : Industrie

**Direction générale** : Énergie et matières premières

**Direction** : Service des énergies renouvelables et de l'utilisation rationnelle de l'énergie

**Sommaire**

**Art 1-8** : généralités : Débat national énergie et environnement ; programme de lutte contre l'effet de serre ; passage à l'heure d'été ; tutelle de l'Agence de l'environnement et de la maîtrise de l'énergie (ADEME). 1976-2003

**Art 9-20** : affaires internationales : sommets et conventions internationales ; dossiers pays ; coopération internationale et financements en faveur de l'efficacité énergétique et des énergies renouvelables ; programmes européens. 1987-2004

**Art 20 (suite)-32** : réglementation : élaboration de directives européennes et de textes réglementaires nationaux. 1990-2004

**Art 33-51** : maîtrise et utilisation de l'énergie, énergies renouvelables : Comité consultatif de l'utilisation de l'énergie ; Fonds spécial grands travaux ; évaluation de la politique de maîtrise de l'énergie ; énergies renouvelables, efficacité énergétique et maîtrise de l'énergie. 1954-2008

**Conditions d'accès :** La consultation des documents s'effectue conformément au code du Patrimoine, art. 213-1 à 3

**Nombre d'articles** : 51

**Métrage linéaire** : 17 ml (51 dimabs)

**Lieu de conservation :** Archives nationales

330 *Répertoire détaillé http://www.archives.developpement-durable.gouv.fr/repertoire-d-archives-detaille-administration-a39241.html*

**Versement** 20090186[331]

**Ministère** : Industrie

**Direction générale** : Énergie et matières premières

**Direction** : Gaz, électricité, charbon

**Sommaire**

Dossiers du directeur adjoint

**Art. 1** : Sécurité et défense, intelligence économique. 1974-1999.

**Art. 2** : Affaires internationales. 1996-2002.

**Art. 2 (suite)-4** : Schéma des services collectifs de l'énergie, code de l'énergie et des mines. 1996-2008.

**Art. 4 (suite)-6** : Association française du gaz naturel véhicule (AFGNV). 1997-2002.

**Art. 6 (suite)-12** : Compagnie nationale du Rhône (CNR). 1948-2002.

**Conditions d'accès :** La consultation des documents s'effectue conformément au code du Patrimoine, art. 213-1 à 3

**Nombre d'articles** : 12

**Métrage linéaire** : 14 ml (12 dimabs)

**Lieu de conservation :** Archives nationales

331 *Répertoire détaillé http://www.archives.developpement-durable.gouv.fr/repertoire-d-archives-detaille-administration-a39240.html*

**Versement** 20090049[332]

**Ministère** : Industrie

**Direction générale** : Énergie et matières premières

**Sommaire**

Dossiers du directeur général Dominique Maillard et ses directeurs généraux adjoints Antoine Géroult, Christophe Baulinet et Philippe Dupuis

**Art. 1-9** : Notes et discours des directeurs, bilans et programmes de la direction générale. 1980-2006

**Art. 9 (suite)-13** : Dossiers d'information préparés pour le ministre. 1995-2007

**Art. 14- 30** : Dossiers thématiques des directeurs (par direction, par service ou par affaire). 1980-2006.

**Conditions d'accès :** La consultation des documents s'effectue conformément au code du Patrimoine, art. 213-1 à 3

**Nombre d'articles** : 30

**Métrage linéaire** : 10 ml (30 dimabs)

**Lieu de conservation :** Archives nationales

---

**Versement** 20020314[333]

**Ministère** : Marine marchande

**Etablissement public national** : Institut français de recherche pour l'exploitation de la mer

**Sommaire**

Dossiers relatifs au développement d'un sous-marin d'assistance à grande autonomie (SAGA) par l'IFREMER avec la société COMEX en vue d'une utilisation par l'industrie pétrolière.

**Art 1-2 :** aspects techniques du projet. 1983-1999

**Art 2 (suite**) : suivi juridique, commercial et politique du projet effectué par les présidents directeurs généraux de l'IFREMER 1983-1999

332 *Répertoire détaillé http://www.archives.developpement-durable.gouv.fr/repertoire-d-archives-detaille-administration-a39239.html*

333 *Répertoire détaillé http://www.archives.developpement-durable.gouv.fr/repertoire-d-archives-detaille-institut-francais-a34549.html*

1983-1999

**Conditions d'accès :** La consultation des documents s'effectue conformément au code du Patrimoine, art. 213-1 à 3

**Nombre d'articles** : 2

**Métrage linéaire** : 0,20

**Lieu de conservation :** Archives nationales

---

**Versement** 20090084[334]

**Ministère** : Industrie

**Direction générale** : Énergie et matières premières

**Direction** : Ressources énergétiques et minérales

**Sommaire**

**Art. 1-5** : direction des matières premières et des hydrocarbures (DIMAH)/direction des ressources énergétiques et minérales (DIREM) : fonctionnement et dossiers thématiques. 1971-2004

**Art. 6-10** : pôle minier. 2000-2005

**Art. 11-12** : industrie nucléaire. 2001-2005

**Art. 12 (suite)-13** : Bureau de recherches géologiques et minières (BRGM). 2000-2005

**Art. 14-15** : relations internationales. 2000-2005

**Art. 16-33** : hydrocarbures : sécurité d'approvisionnement, marchés pétroliers, prix, tutelle d'établissements et d'entreprises publiques. 1993-2005

**Conditions d'accès :** La consultation des documents s'effectue conformément au code du Patrimoine, art. 213-1 à 3

**Nombre d'articles** : 33

**Métrage linéaire** : 11 ml (33 dimabs)

**Lieu de conservation :** Archives nationales

334 *Répertoire détaillé http://www.archives.developpement-durable.gouv.fr/repertoire-d-archives-detaille-administration-a39236.html*

**Versement** 20070460[335]

**Ministère** : Industrie

**Direction générale** : Énergie et matières premières

**Direction** : Gaz, électricité, charbon

**Sommaire**

**Art 1-2** : tarification des concessions hydrauliques, redevances sur l'énergie électrique, litiges entre Électricité de France (EDF) et la Compagnie nationale du Rhône (CNR). 1926-1989

**Conditions d'accès :** La consultation des documents s'effectue conformément au code du Patrimoine, art. 213-1 à 3

**Nombre d'articles** : 2

**Métrage linéaire** : 1 ml (2 dimabs)

**Lieu de conservation :** Archives nationales

---

**Versement** 20070464[336]

**Ministère** : Industrie

**Direction générale** : Énergie et matières premières

**Direction** : Gaz, électricité, charbon

**Sommaire**

**Art 1-3** : réforme, harmonisation et suivi de la réglementation européenne sur l'électricité. 1987-1999

**Art 4** : exportations d'électricité : statistiques, accords bilatéraux ; importations d'équipement nucléaire et électrique. 1981-1993

**Conditions d'accès :** La consultation des documents s'effectue conformément au code du Patrimoine, art. 213-1 à 3

**Nombre d'articles** : 4

**Métrage linéaire** : 1 ml (4 dimabs)

335 *Répertoire détaillé http://www.archives.developpement-durable.gouv.fr/repertoire-d-archives-detaille-administration-a39249.html*

336 *Répertoire détaillé http://www.archives.developpement-durable.gouv.fr/repertoire-d-archives-detaille-administration-a39259.html*

**Versement** 20090043[337]

**Ministère** : Industrie

**Direction générale** : Énergie et matières premières

**Direction** : Demande et marchés énergétiques

**Sous-direction** : Gaz et distribution des énergies fossiles

**Sommaire**

Législation et réglementation des infrastructures de production, de stockage et de transport de gaz

**Art. 1-25, Art 27-33** : aménagement urbain, aménagement du territoire, distribution publique du gaz, fiscalité, procédure de déclaration d'utilité publique, relations internationales, tarification, transport, tutelle de Gaz de France, 1921-2006

**Art. 26** : cote vacante

**Art. 33 (suite)-41** : stockage souterrain de gaz, 1954-2005

**Art. 42** : relations internationales, 1969-2000

**Conditions d'accès :** La consultation des documents s'effectue conformément au code du Patrimoine, art. 213-1 à 3

**Nombre d'articles** : 42

**Métrage linéaire** : 14 ml (42 dimabs)

**Lieu de conservation :** Archives nationales

---

**Versement** 20090189[338]

**Ministère** : Industrie

**Direction générale** : Énergie et matières premières

**Direction** : Gaz, électricité, charbon

**Sous-direction** : Gaz et distribution des énergies fossiles

**Sommaire**

Dossiers de la sous-directrice, Florence Tordjman

337 *Répertoire détaillé http://www.archives.developpement-durable.gouv.fr/repertoire-d-archives-detaille-administration-a39257.html*

338 *Répertoire détaillé http://www.archives.developpement-durable.gouv.fr/repertoire-d-archives-detaille-administration-a39256.html*

**Art. 1** : Dossiers d'information préparés pour le ministre. 1995-1999

**Art. 1 (suite)-3** : Réforme du secteur gazier. 1998-2001. Commission des marchés et comité d'investissements de Gaz de France. 1999-2001. Entreprises de distribution et réseaux d'approvisionnement : conseils d'administration et réunions. 2001-2005.

**Conditions d'accès :** La consultation des documents s'effectue conformément au code du Patrimoine, art. 213-1 à 3

**Nombre d'articles** : 3

**Métrage linéaire** : 1 ml (3 dimabs)

**Lieu de conservation :** Archives nationales

**Versement** 20090046[339]

**Ministère** : Industrie

**Direction générale** : Énergie et matières premières

**Direction** : Gaz, électricité, charbon

**Sous-direction** : Gaz

**Sommaire**

**Art 1-7** : concessions de transport de gaz. 1957-2004

**Conditions d'accès :** La consultation des documents s'effectue conformément au code du Patrimoine, art. 213-1 à 3

**Nombre d'articles** : 7

**Métrage linéaire** : 2 ml (7 dimabs)

**Lieu de conservation :** Archives nationales

---

**Versement** 20090182[340]

**Ministère** : Industrie

**Direction générale** : Énergie et matières premières

**Direction** : Gaz, électricité, charbon

**Sous-direction** : Électricité

**Sommaire**

**Art. 1-2** : grands chantiers d'aménagement du territoire dans le secteur de l'énergie, 1975-1997

**Art. 3-4** : sécurité et sûreté nucléaires : généralités, 1973-1996

**Art. 5-12** : commissions locales d'information (CLI) auprès des grands équipements énergétiques (centrales nucléaires ou thermiques) : généralités et dossiers par site, 1979-1997

**Art. 13-15** : autres dossiers sur des grands équipements énergétiques (centrales thermiques) : généralités et dossiers par site, 1941-1999

339 *Répertoire détaillé http://www.archives.developpement-durable.gouv.fr/repertoire-d-archives-detaille-administration-a39255.html*

340 *Répertoire détaillé http://www.archives.developpement-durable.gouv.fr/repertoire-d-archives-detaille-administration-a39260.html*

**Art. 16** : dossiers thématiques : Caisse nationale de l'énergie, production autonome et cogénération, effet de serre, utilisation de combustible fossile dans les centrales thermiques, 1983-1992

**Conditions d'accès :** La consultation des documents s'effectue conformément au code du Patrimoine, art. 213-1 à 3

**Nombre d'articles** : 16

**Métrage linéaire** : 5 ml (16 dimabs)

**Lieu de conservation :** Archives nationales

---

**Versement** 19980128[341]

**Ministère** : Industrie

**Direction générale :** Énergie et matières premières

**Service :** Énergies renouvelables et utilisation rationnelle de l'énergie

**Sommaire**

**Art 1 :** textes et généralités. 1968-1987.

**Art 2-4 :** comité technique de géothermie : mise en place et comptes-rendus de séances. 1982-1987.

**Art 5 :** forages de recherches géothermique. 1982-1986.

**Art 5 (suite)-8 :** rapports sur la géothermie en France, dans les départements d'outre-mer et dans le monde. 1972-1989.

**Conditions d'accès :** La consultation des documents s'effectue conformément au code du Patrimoine, art. 213-1 à 3

**Nombre d'articles :** 8

**Métrage linéaire :** 3 ml

**Lieu de conservation :** Archives nationales

341 *Répertoire détaillé http://www.archives.developpement-durable.gouv.fr/repertoire-d-archives-detaille-administration-a38843.html*

**Versement** 19820041[342]

**Ministère** : Industrie

**Direction générale** : Énergie et matières premières

**Sommaire**

Politique nucléaire

**Art 1-4** : politique électronucléaire (missions du commissariat à l'énergie atomique - Commissariat à l'énergie atomique (CEA), choix techniques, comité de la politique industrielle électronucléaire, commission consultative sur la production d'électricité d'origine nucléaire ou présidée par la commission sur la production d'électricité d'origine nucléaire (commission Péon), usine EURODIF, exportations nucléaires, prolifération nucléaire) : 1970-1980.

**Art 5-7** : EURATOM : 1972-1981.

**Art 8-1**1 : Organisation de coopération et de développement économique (OCDE) - agence de l'énergie nucléaire, ONU - Agence internationale de l'énergie atomique (AIEA), évaluation internationale du cycle du combustible nucléaire (INFCE) : 1975-1981.

**Art 12-16** : relations bilatérales (classement par pays) : 1969-1981.

**Art 16 (fin)-24** : CEA : réunions du comité de l'énergie atomique, budget, rapports de sûreté, activités du département de sûreté nucléaire, programme Champlain, documentation technique : 1963-1980.

**Conditions d'accès** : La consultation des documents s'effectue conformément au code du Patrimoine, art. 213-1 à 3

**Nombre d'articles** : 24

**Métrage linéaire** : 8 ml

**Lieu de conservation** : Archives nationales

342 *Répertoire détaillé http://www.archives.developpement-durable.gouv.fr/repertoire-d-archives-detaille-administration-a38873.html*

### 4.2.1.2 Sécurité industrielle

**Versement** 20000504[343]

**Ministère** : Industrie

**Direction générale** : Énergie et matières premières

Sous-direction de la sécurité industrielle

**Sommaire**

Sécurité dans les mines : Réglementation, prévention, études techniques, 1810-1998.

**Art 1** : Personnel du service des mines : Statuts ; application du Code minier, 1810-1980.

**Art 2-3.** Accidents, prévention et sécurité dans les mines : études techniques, prévention des séismes, réglementation, novation dans l'équipement, 1871-1985.

**Art. 3 (suite)-4** : Coopération

**Conditions d'accès** : La consultation des documents s'effectue conformément au code du Patrimoine, art. 213-1 à 3

**Nombre d'articles** : 4

**Métrage linéaire** : 2 ml

**Lieu de conservation** : Archives nationales

---

**Versement** 20000493[344]

**Ministère** : Industrie

**Direction générale** : Énergie et matières premières

Sous-direction de la sécurité industrielle

**Sommaire**

Stockages souterrains de gaz d'hydrocarbures, 1948-1999.

**Art 1-4** : Travaux de la commission de sécurité des stockages souterrains, 1969-1998.

**Art 5-34** : Contrôle et activité des sites (classement par site), 1948-1999.

343 *Répertoire détaillé http://www.archives.developpement-durable.gouv.fr/repertoire-d-archives-detaille-administration-a39248.html*

344 *Répertoire détaillé http://www.archives.developpement-durable.gouv.fr/repertoire-d-archives-detaille-administration-a39247.html*

**Conditions d'accès** : La consultation des documents s'effectue conformément au code du Patrimoine, art. 213-1 à 3

**Nombre d'articles** : 34

**Métrage linéaire** : 10 ml

**Lieu de conservation** : Archives nationales

---

**Versement** 19910108[345]

**Ministère** : Industrie

**Direction générale** : Énergie et matières premières

Sous-direction de la sécurité industrielle

**Sommaire**

**Art 1-26** : Dérogations aux règlements généraux sur l'exploitation des mines et des carrières accordées à des exploitants, 1948-1983.

**Art 27-30** : Règlement, action des mines et carrières : élaboration des textes, 1960-1980.

**Art 31-50** : Matériels et explosifs utilisés dans les mines : élaboration de la réglementation et agréments ; médecine du travail, 1912-1983.

**Art 51-66** : Organe permanent de la Communauté européenne du charbon et de l'acier (CECA) pour la sécurité et la salubrité dans les mines de houille et autres industries extractives : compte rendu de réunions et de groupes de travail, 1953-1983

**Conditions d'accès** : La consultation des documents s'effectue conformément au code du Patrimoine, art. 213-1 à 3

**Nombre d'articles** : 66

**Métrage linéaire** : 20 ml

**Lieu de conservation** : Archives nationales

345 *Répertoire détaillé http://www.archives.developpement-durable.gouv.fr/repertoire-d-archives-detaille-administration-a39246.html*

**Versement** 19910107[346]

**Ministère** : Industrie

**Direction générale** : Énergie et matières premières

Sous-direction de la sécurité industrielle

**Sommaire**

**Art 1-12.** Accidents individuels miniers : enquêtes réglementaires, 1970 1979.

**Art 13-16** : Statistiques des accidents miniers et de l'industrie minérale, 1914 - 1970.

**Art 17-18** : Accidents collectifs miniers : enquêtes réglementaires, 1958 – 1977.

**Art 19-24** : Section technique du conseil général des mines : comptes rendus de réunions, 1968 - 1983.

**Art 25-29** : Commission des recherches scientifiques sur la sécurité dans les mines et carrières, 1967 – 1979

**Conditions d'accès** : La consultation des documents s'effectue conformément au code du Patrimoine, art. 213-1 à 3

**Nombre d'articles** : 29

**Métrage linéaire** : 9 ml

**Lieu de conservation** : Archives nationales

346 *Répertoire détaillé http://www.archives.developpement-durable.gouv.fr/repertoire-d-archives-detaille-administration-a39245.html*

**Versement** 19910106[347]

**Ministère** : Industrie

**Direction générale** : Énergie et matières premières

Sous-direction de la sécurité industrielle

**Sommaire**

**Art 1-24, 26** : Règlements généraux sur l'exploitation des mines et carrières : Élaboration de la réglementation, décrets, circulaires, 1813 - 1981.

**Art 24-30** : Agrément de matériel minier et textes réglementaires, 1978 - 1980.

**Art 31-36** : Mines présentant des risques spéciaux ; réglementation concernant l'utilisation des explosifs dans les mines, 1926 - 1982.

**Art 37-42** : Feux de mines, sauvetage, hygiène, maladies professionnelles : Études, enquêtes, textes officiels, 1893 - 1978.

**Art 43-64** : Accidents collectifs miniers (grisou, éboulements, feux de mines, dégagements instantanés) : Dossiers individuels d'accidents, 1890 - 1981.

**Art 65-68** : Commission des recherches scientifiques sur la sécurité dans les mines et carrières (CORSS), sous-commission des dégagements instantanés de la CORSS, Comité des études et recherche du CERCHAR : compte rendus de réunions, 1960 – 1971

**Conditions d'accès** : La consultation des documents s'effectue conformément au code du Patrimoine, art. 213-1 à 3

**Nombre d'articles** : 68

**Métrage linéaire** : 23 ml

**Lieu de conservation** : Archives nationales

347 *Répertoire détaillé http://www.archives.developpement-durable.gouv.fr/repertoire-d-archives-detaille-administration-a39244.html*

**Versement** 20000494[348]

**Ministère** : Industrie

**Direction générale** : Énergie et matières premières

Sous-direction de la sécurité industrielle

**Sommaire**

**Art 1-2** : Contrôle des appareils à pression de vapeur ou de gaz ; contrôle des installations sous pression de la centrale nucléaire de Creys-Malville (Isère), 1944-1996

**Conditions d'accès** : La consultation des documents s'effectue conformément au code du Patrimoine, art. 213-1 à 3

**Nombre d'articles** : 2

**Métrage linéaire** : 1 ml

**Lieu de conservation** : Archives nationales

### *4.2.1.3 Énergie électrique, grands barrages*

**Versement** 20090039[349]

**Ministère** : Industrie

**Direction générale** : Énergie et matières premières

Service technique de l'énergie électrique et des grands barrages et de l'hydraulique

**Sommaire**

**Art. 1-22** : Commission des marchés d'Électricité de France (EDF), 1987-2006

**Art. 22 (suite)** : gestion du personnel du service, 1946-1978

**Art. 22 (suite)-23** : statistiques de production électrique, 1968-1997

**Art. 24-30** : contrôle de la distribution électrique par les directions départementales de l'équipement (DDE), 1941-2001

**Art. 30 (suite)** : servitudes aéronautiques, 1984-1991

**Art. 31-42** : protection des populations à l'aval des barrages : plans d'alerte (classement alphabétique par barrage) et généralités, 1962-2002

348 *Répertoire détaillé http://www.archives.developpement-durable.gouv.fr/repertoire-d-archives-detaille-administration-a39231.html*

349 *Répertoire détaillé http://www.archives.developpement-durable.gouv.fr/repertoire-d-archives-detaille-administration-a39269.html*

**Art. 42-54** : dossiers de Jean-Claude Ferrand, chargé de mission auprès du directeur du gaz, de l'électricité et du charbon, secrétaire général de l'observatoire de la diversification d'EDF et GDF : inspections du management des Directions régionales de l'industrie, de la recherche et de l'environnement (DRIRE), observatoire de la diversification d'EDF-GDF, Compagnie nationale du Rhône (CNR) et arbitrages du Conseil supérieur de l'électricité et du gaz (CSEG), 1960-2005

**Conditions d'accès** : La consultation des documents s'effectue conformément au code du Patrimoine, art. 213-1 à 3

**Nombre d'articles** : 54

**Métrage linéaire** : 18 ml

**Lieu de conservation** : Archives nationales

---

**Versement** 19770605[350]

**Ministère** : Industrie

**Direction générale** : Énergie et matières premières

Service technique de l'énergie électrique et des grands barrages et de l'hydraulique

**Sommaire**

**Art 1-5** : Usine marémotrice de la Rance (Ille-et-Vilaine), énergie des marées, comparaison du prix du Kw thermique avec les autres pays européens, 1932-1954

**Conditions d'accès** : La consultation des documents s'effectue conformément au code du Patrimoine, art. 213-1 à 3

**Nombre d'articles** : 5

**Métrage linéaire** : 2 ml

**Lieu de conservation** : Archives nationales

350 *Répertoire détaillé http://www.archives.developpement-durable.gouv.fr/repertoire-d-archives-detaille-administration-a39141.html*

### *4.2.1.4 Énergie nucléaire*

**Versement** 20150475[351]

**Ministère** : Écologie et développement durable

**Direction générale** : Énergie et du climat

**Direction** : Énergie

**Sous-direction :** Industrie nucléaire

**Sommaire**

**Art 1-34** : Réglementation et gestion des déchets radioactifs, 1990-2012

**Art 35-55** : Comité de l'énergie atomique, 1995-2013

**Art 56-94** : Collaboration avec l'Autorité de sûreté nucléaire et tutelle des organismes de gestion et de contrôle, 1993-2013

**Art 95-114 :** Financement des charges de long termes des exploitants nucléaires et fonds dédiés au démantèlement et à l'assainissement des installations nucléaires, 2000-2014

**Art 115-161 :** Action internationale, 1976-2011

**Conditions d'accès** : La consultation des documents s'effectue conformément au code du Patrimoine, art. 213-1 à 3

**Nombre d'articles** : 161

**Métrage linéaire** : 18 ml (61 dimabs)

**Lieu de conservation :** Archives nationales

---

**Versement** 20010145[352]

**Ministère** : Industrie

Direction générale de la sûreté nucléaire et de la radioprotection

**Sommaire**

351 *Répertoire détaillé http://www.archives.developpement-durable.gouv.fr/repertoire-d-archives-detaille-administration-a44343.html*

352 *Répertoire détaillé http://www.archives.developpement-durable.gouv.fr/repertoire-d-archives-detaille-administration-a38916.html*

**Art 1-9** : traitement des déchets radioactifs : contrôle et réglementation des sites de stockage, contentieux, concertation avec la COGEMA (Compagnie générale des matières nucléaires), le CEA (Commissariat à l'énergie atomique), l'AIEA (Agence internationale de l'énergie atomique). Coopération internationale pour la non-prolifération nucléaire ; 1973-1999.

**Conditions d'accès** : La consultation des documents s'effectue conformément au code du Patrimoine, art. 213-1 à 3

**Nombre d'articles** : 9

**Métrage linéaire** : 1 ml

**Lieu de conservation** : Archives nationales

---

**Versement** 20010150[353]

**Ministère** : Industrie

**Direction générale** : Énergie et matières premières

**Service** : Mission d'observation et de conseil sur l'implantation de laboratoires de recherche souterrains

**Sommaire**

Enfouissement des déchets industriels et radioactifs, création de laboratoires de recherche souterrains : études d'impact, enquêtes publiques, consultation des élus, accompagnement économique, protestation ; 1991-2000.

**Art 1-3 :** mission de médiation (mission bataille) ; 1991-1999.

**Art 4-11** : mission d'observation et de conseil, commission locale d'information, ADEC (Association de développement économique), CID (Centre d'information départementale), département du Gard, Haute-Marne, Meuse, Vienne ; 1994-2000.

**Art 12 :** mission collégiale de concertation granite ; 1999-2000.

**Art 13-22** : relations avec les ministères, DATAR, Assemblée nationale, ANDRA (Agence nationale pour la gestion des déchets radioactifs), l'AIEA (Agence internationale de l'énergie atomique), CEA (Commissariat à l'énergie atomique), COGEMA (Compagnie générale des matières nucléaires), relations internationales, communication, presse, opposition des écologistes ; 1992-2000

**Conditions d'accès :** La consultation des documents s'effectue conformément au code du Patrimoine, art. 213-1 à 3

353 *Répertoire détaillé http://www.archives.developpement-durable.gouv.fr/repertoire-d-archives-detaille-administration-a38917.html*

**Nombre d'articles** : 22

**Métrage linéaire** : 8 ml

**Lieu de conservation** : Archives nationales

---

**Versement** 20010151[354]

**Ministère** : Industrie

**Direction générale** : Énergie et matières premières

**Service** : Mission d'observation et de conseil sur l'implantation de laboratoires de recherche souterrains

**Sommaire**

**Art 1-9** : implantation de laboratoires de recherche souterrains pour l'enfouissement des déchets nucléaires : présentation des sites (Aube, Manche, Gard), mission de médiation ; 1992-1996

Vidéocassettes VHS SECAM

**Conditions d'accès :** La consultation des documents s'effectue conformément au code du Patrimoine, art. 213-1 à 3

**Nombre d'articles** : 9

**Métrage linéaire** : 1 ml

**Lieu de conservation** : Archives nationale

354 *Répertoire détaillé http://www.archives.developpement-durable.gouv.fr/repertoire-d-archives-detaille-administration-a38919.html*

**Versement** 20010196[355]

**Ministère** : Industrie

**Direction générale** : Énergie et matières premières

**Service** : Mission d'observation et de conseil sur l'implantation de laboratoires de recherche souterrains

**Sommaire**

**Art 1-34** : implantation de laboratoires souterrains pour l'enfouissement des déchets nucléaires : consultations, conférences de presse ; 1993-1994

**Conditions d'accès** : La consultation des documents s'effectue conformément au code du Patrimoine, art. 213-1 à 3

**Nombre d'articles** : 34

**Métrage linéaire** : 11 ml

**Lieu de conservation** : Archives nationales

---

**Versement** 20020022[356]

**Ministère** : Industrie

**Direction générale** : Énergie et matières premières

**Service** : Affaires nucléaires

**Sommaire**

**Art 1-9** : gestion des déchets radioactifs, Compagnie générale des matières nucléaires (COGEMA), EURATOM … 1970-1999.

**Conditions d'accès** : La consultation des documents s'effectue conformément au code du Patrimoine, art. 213-1 à 3

**Nombre d'articles** : 9

**Métrage linéaire** : 3 ml

**Lieu de conservation** : Archives nationales

355 *Répertoire détaillé http://www.archives.developpement-durable.gouv.fr/repertoire-d-archives-detaille-administration-a38921.html*

356 *Répertoire détaillé http://www.archives.developpement-durable.gouv.fr/repertoire-d-archives-detaille-administration-a38923.html*

**Versement** 19960175[357]

**Ministère :** Industrie

**Direction générale** : Sûreté nucléaire et radioprotection

**Service :** Service central de sûreté des installations nucléaires de base

**Sommaire**

**Art 1-9 :** Archives relatives aux activités et au fonctionnement de l'usine de retraitement des **déc**hets nucléaires de la Hague, 1978-1988**.**

**Conditions d'accès :** La consultation des documents s'effectue conformément au code du Patrimoine, art. 213-1 à 3

**Nombre d'articles :** 9

**Métrage linéaire :** 2 ml

**Lieu de conservation :** Archives nationales

#### *4.2.1.5 Sûreté des installations nucléaires*

**Versement** 20150632[358]

**Ministère** : Écologie et développement

**Direction générale** : Prévention des risques

**Service** : Risques technologiques

**Sommaire**

**Art 1-11** : Élaboration de la réglementation, 1969-2010

**Art 12-200** : Sûreté nucléaire, 1969-2012

**Art 201-228** : Haut comité pour la transparence et l'information sur la sécurité nucléaire (HCTISN), 1998-2012

**Conditions d'accès** : La consultation des documents s'effectue conformément au code du Patrimoine, art. 213-1 à 3

357 *Répertoire détaillé http://www.archives.developpement-durable.gouv.fr/repertoire-d-archives-detaille-administration-a39097.html*

358 Répertoire détaillé http://www.archives.developpement-durable.gouv.fr/repertoire-d-archives-detaille-administration-a48200.html

**Nombre d'articles** : 228

**Métrage linéaire** : 22 ml

**Lieu de conservation** : Archives nationales

---

**Versement 19950049**[359]

**Ministère** : Industrie

**Direction générale :** Énergie et matières premières

**Sommaire**

Dossiers de relations bilatérales et multilatérales dans le domaine nucléaire.

**Art 1-14 :** Dossiers par pays, 1977-1992.

**Art 14-16 :** Dossiers relatifs à l'Agence internationale de l'énergie atomique (AIEA), EURATOM, International Meeting on Nuclear Reactor Safety comites, 1979-1986.

**Art 16-17 :** OCDE, 1970-1984.

**Art 18-19 :** Minutier chronologique, 1975-1987.

**Conditions d'accès :** La consultation des documents s'effectue conformément au code du Patrimoine, art. 213-1 à 3

**Nombre d'articles :** 19

**Métrage linéaire :** 6 ml

**Lieu de conservation :** Archives nationales

359 *Répertoire détaillé http://www.archives.developpement-durable.gouv.fr/repertoire-d-archives-detaille-administration-a39093.html*

**Versement** 19990104[360]

**Ministère** : Industrie

**Direction générale** : Énergie et matières premières

**Service** : Affaires nucléaires

**Sommaire**

**Art 1-4** : Centrales nucléaires, généralités. 1963-1977.

**Art 5** : Réacteurs. 1975-1982.

**Art 6 :** Sûreté nucléaire. 1980-1983.

**Art 7-8** : Débat sur l'énergie. 1981.

**Art 9** : Études et rapports. 1973-1978.

**Conditions d'accès** : La consultation des documents s'effectue conformément au code du Patrimoine, art. 213-1 à 3

**Nombre d'articles** : 9

**Métrage linéaire** : 1 ml

**Lieu de conservation** : Archives nationales

---

**Versement** 19960409[361]

**Ministère** : Industrie

**Direction générale** : Énergie et matières premières

**Service** : Service central de sûreté des installations nucléaires

**Sommaire**

**Art 1-9** : Dossiers de centrales nucléaires (classement par site), 1979-1988.

Blayais, Chinon B, Golfech, Paluel

**Conditions d'accès** : La consultation des documents s'effectue conformément au code du Patrimoine, art. 213-1 à 3

360 *Répertoire détaillé http://www.archives.developpement-durable.gouv.fr/repertoire-d-archives-detaille-administration-a38060.html*

361 *Répertoire détaillé http://www.archives.developpement-durable.gouv.fr/repertoire-d-archives-detaille-administration-a39100.html*

**Nombre d'articles** : 9

**Métrage linéaire** : 3 ml

**Lieu de conservatio**n : Archives nationales

---

**Versement** 19960176[362]

**Ministère** : Industrie

**Direction générale** : Énergie et matières premières

**Service** : Service central de sûreté des installations nucléaires

**Sommaire**

**Art 1-20** : Dossiers relatifs aux activités et au fonctionnement d'installations nucléaires (classement par site), 1976-1990.

**Conditions d'accès** : La consultation des documents s'effectue conformément au code du Patrimoine, art. 213-1 à 3

**Nombre d'articles** : 20

**Métrage linéaire :** 7 ml

**Lieu de conservation** : Archives nationales

---

**Versement** 19950370[363]

**Ministère** : Industrie

**Direction générale** : Énergie et matières premières

**Service** : Service central de sûreté des installations nucléaires

**Sommaire**

**Art 1-12** : Rapports de sûreté et règles générales d'exploitation de réacteurs nucléaires (classement par site), 1964-1984

362 *Répertoire détaillé http://www.archives.developpement-durable.gouv.fr/repertoire-d-archives-detaille-administration-a39098.html*

363 *Répertoire détaillé http://www.archives.developpement-durable.gouv.fr/repertoire-d-archives-detaille-administration-a39096.html*

**Conditions d'accès** : La consultation des documents s'effectue conformément au code du Patrimoine, art. 213-1 à 3

**Nombre d'articles** : 12

**Métrage linéaire :** 4 ml

**Lieu de conservation** : Archives nationales

---

**Versement** 19950358[364]

**Ministère** : Industrie

**Direction générale** : Énergie et matières premières

**Service** : Service central de sûreté des installations nucléaires

**Sommaire**

**Art 1-17** : Dossiers de contrôle technique de centrales et réacteurs nucléaires (classement par site selon un plan de classement), 1961-1988.

**Conditions d'accès** : La consultation des documents s'effectue conformément au code du Patrimoine, art. 213-1 à 3

**Nombre d'articles** : 17

**Métrage linéaire** : 6 ml

**Lieu de conservation** : Archives nationales

---

**Versement** 19950071[365]

**Ministère** : Industrie

**Direction générale** : Sûreté nucléaire et de la radioprotection

**Sommaire**

**Art 1-80** : dossiers de centrales nucléaires (classement par site) : arrêts de tranche, visites de surveillance, accidents, fonctionnement général : notes, correspondance, 1971-1992.

364 *Répertoire détaillé http://www.archives.developpement-durable.gouv.fr/repertoire-d-archives-detaille-administration-a39095.html*

365 *Répertoire détaillé http://www.archives.developpement-durable.gouv.fr/repertoire-d-archives-detalle-administration-a35156.html*

**Conditions d'accès** : La consultation des documents s'effectue conformément au code du Patrimoine, art. 213-1 à 3

**Nombre d'articles** : 80

**Métrage linéaire** : 8 ml

**Lieu de conservation** : Archives nationales

---

**Versement** 19940672[366]

**Ministère** : Industrie

**Direction générale** : Sûreté nucléaire et de la radioprotection

**Service** : Service central de sûreté des installations nucléaires

**Sommaire**

**Art 1-42** : Dossiers de centrales nucléaires : rapports sur les arrêts de tranches, comptes rendus de visites de surveillance, correspondance administrative et technique (classement dans l'ordre alphabétique des noms de centrales), 1991.

**Conditions d'accès** : La consultation des documents s'effectue conformément au code du Patrimoine, art. 213-1 à 3

**Nombre d'articles :** 42

**Métrage linéaire** : 14 ml

**Lieu de conservation** : Archives nationales

366 *Répertoire détaillé http://www.archives.developpement-durable.gouv.fr/repertoire-d-archives-detaille-administration-a39092.html*

**Versement** 19940661[367]

**Ministère** : Industrie

**Direction générale** : Sûreté nucléaire et de la radioprotection

**Service** : Service central de sûreté des installations nucléaires

**Sommaire**

**Art 1-24 :** Dossiers relatifs à la sûreté des installations nucléaires du palier 900 mégawatts, 1974-1993.

**Conditions d'accès :** La consultation des documents s'effectue conformément au code du Patrimoine, art. 213-1 à 3

**Nombre d'articles** : 24

**Métrage linéaire** : 8 ml

**Lieu de conservatio**n : Archives nationales

---

**Versement** 19940660[368]

**Ministère** : Industrie

**Direction générale** : Sûreté nucléaire et de la radioprotection

**Service** : Service central de sûreté des installations nucléaires

**Sommaire**

**Art 1-25** : Dossiers relatifs à la sûreté des installations nucléaires des paliers 1300 et 1400 mégawatts, 1975-1984.

**Conditions d'accès** : La consultation des documents s'effectue conformément au code du Patrimoine, art. 213-1 à 3

**Nombre d'articles** : 25

**Métrage linéaire** : 8 ml

**Lieu de conservatio**n : Archives nationales

367 *Répertoire détaillé http://www.archives.developpement-durable.gouv.fr/repertoire-d-archives-detaille-administration-a39091.html*

368 *Répertoire détaillé http://www.archives.developpement-durable.gouv.fr/repertoire-d-archives-detaille-administration-a39090.html*

**Versement** 19930339[369]

**Ministère** : Industrie

**Direction générale** : Sûreté nucléaire et radioprotection

**Service** : Service central de sûreté des installations nucléaires

**Sommaire**

Dossiers relatifs aux réacteurs nucléaires du palier 900 et 1300-1400 Mégawatts.

**Art 1-35 :** Généralités, 1983-1991.

**Art. 36-45** : Agressions, 1987-1989.

**Art. 45-83 :** Équipements, systèmes, 1982-1989.

**Art. 83-86 :** Bâtiments, 1983-1989.

**Art. 86-90 :** Systèmes électriques, 1982-1989. Art. 90-100 : Fonctionnement, 1982-1991

**Conditions d'accès** : La consultation des documents s'effectue conformément au code du Patrimoine, art. 213-1 à 3

**Nombre d'articles** : 90

**Métrage linéaire :** 30 ml

**Lieu de conservation** : Archives nationales

---

**Versement** 19930338[370]

**Ministère** : Industrie

**Direction générale** : Sûreté nucléaire et radioprotection

**Service** : Service central de sûreté des installations nucléaires

**Sommaire**

**Art.1-43** : demandes d'autorisation de création, déclarations d'utilité publique et visites de surveillance de centrales nucléaires. 1970-1990.

**Art.44-45** : documents généraux sur les centrales nucléaires, 1976-1988.

**Art.46** : minutiers chronologiques. 1987-1989.

369 *Répertoire détaillé http://www.archives.developpement-durable.gouv.fr/repertoire-d-archives-detaille-administration-a39088.html*

370 *Répertoire détaillé http://www.archives.developpement-durable.gouv.fr/repertoire-d-archives-detalle-administration-a35155.html*

Classement par établissement

**Conditions d'accès** : La consultation des documents s'effectue conformément au code du Patrimoine, art. 213-1 à 3

**Nombre d'articles** : 90

**Métrage linéaire :** 30 ml

**Lieu de conservation** : Archives nationales

---

**Versement** 19930099[371]

**Ministère** : Industrie

**Direction générale** : Sûreté nucléaire et radioprotection

**Service** : Service central de sûreté des installations nucléaires

**Sommaire**

**Art 1-11** : Minutiers du service central de sûreté des installations nucléaires, 1982.

**Art 12 :** Télex arrivés au service, 1982

**Conditions d'accès :** La consultation des documents s'effectue conformément au code du Patrimoine, art. 213-1 à 3

**Nombre d'articles** : 12

**Métrage linéaire** : 4 ml

**Lieu de conservation** : Archives nationales

371 *Répertoire détaillé http://www.archives.developpement-durable.gouv.fr/repertoire-d-archives-detaille-administration-a39085.html*

**Versement** 19920377[372]

**Ministère** : Industrie

**Direction générale** : Sûreté nucléaire et radioprotection

**Service** : Service central de sûreté des installations nucléaires

**Sommaire**

Courrier de la direction.

**Art 1-10** : Courrier départ, 1973-1981

**Art 11** : Télex reçus, 1981

**Art 12** : Registres du courrier arrivée, 1973-1981

**Conditions d'accès** : La consultation des documents s'effectue conformément au code du Patrimoine, art. 213-1 à 3

**Nombre d'articles** : 12

**Métrage linéaire** : 4 ml

**Lieu de conservation** : Archives nationales

---

**Versement** 19900288[373]

**Ministère** : Industrie

**Direction générale** : Sûreté nucléaire et radioprotection

**Service :** Service central de sûreté des installations nucléaires

**Sommaire**

Courrier du SCSIN.

**Art 1-23 :** Courrier départ, 1974 - 1980.

**Art 24-29 :** Courrier arrivé, 1972 - 1980.

**Art 30-31 :** Télex reçus, 1977 - 1980

372 *Répertoire détaillé http://www.archives.developpement-durable.gouv.fr/repertoire-d-archives-detaille-administration-a39084.html*

373 *Répertoire détaillé http://www.archives.developpement-durable.gouv.fr/repertoire-d-archives-detaille-administration-a39056.html*

**Conditions d'accès :** La consultation des documents s'effectue conformément au code du Patrimoine, art. 213-1 à 3

**Nombre d'articles :** 31

**Métrage linéaire :** 10 ml

**Lieu de conservation :** Archives nationales

---

**Versement** 19870342[374]

**Ministère** : Industrie

**Direction générale :** Industrie et matières premières

**Direction :** Gaz, électricité, charbon

**Service :** Législation et réglementation

**Sommaire**

**Art 1-50 :** Dossiers de centrales nucléaires, 1956-1986.

**Art 50-55 :** Dossiers de centrales thermiques, 1961-1985.

Monts d'Arrée à Brennilis (Finistère), Vazzio (Corse-du-Sud), Le Havre (Seine-Maritime), Champagne-Sur-Oise (Val-d'Oise)

**Conditions d'accès :** La consultation des documents s'effectue conformément au code du Patrimoine, art. 213-1 à 3

**Nombre d'articles :** 55

**Métrage linéaire :** 18 ml

**Lieu de conservation :** Archives nationales

374 *Répertoire détaillé http://www.archives.developpement-durable.gouv.fr/repertoire-d-archives-detaille-administration-a39146.html*

**Versement** 19830561[375]

**Ministère** : Industrie

**Direction générale** : Sûreté nucléaire et radioprotection

**Service :** Service central de sûreté des installations nucléaires

**Sommaire**

**Art 1-19 :** Rapports de sûreté de centrales nucléaires, 1971-1979

**Art 20-30 :** Demandes de déclaration d'utilité publique et rapports de sûreté des centres de la Hague et de Saint-Priest-la-Prugne : S. D

**Art 31-35 :** Guides et codes de l'Agence internationale de l'énergie atomique (AIEA) : S. D

**Art 36-42 :** Rapports de sûreté de réacteurs et centrales nucléaires, 1965-1980

**Conditions d'accès :** La consultation des documents s'effectue conformément au code du Patrimoine, art. 213-1 à 3

**Nombre d'articles :** 42

**Métrage linéaire :** 14 ml

**Lieu de conservation :** Archives nationales

---

**Versement** 19900388[376]

**Ministère** : Industrie

**Direction générale** : Sûreté nucléaire et radioprotection

**Service** : Service central de sûreté des installations nucléaires

**Sommaire**

**Art 1-19** : Centrale nucléaire de Blayais (Gironde) : documents sur la déclaration d'utilité publique et la demande d'autorisation de création ; travaux des groupes permanents ; rapports de surette ; visite complète initiale ; correspondance technique ; correspondance administrative ; incidents et anomalies ; dérogations et autorisations de modification ; suivi des démarrages et arrêts de tranche, 1975 - 1987

375 *Répertoire détaillé http://www.archives.developpement-durable.gouv.fr/repertoire-d-archives-detaille-administration-a39053.html*

376 *Répertoire détaillé http://www.archives.developpement-durable.gouv.fr/repertoire-d-archives-detaille-administration-a39059.html*

**Conditions d'accès** : La consultation des documents s'effectue conformément au code du Patrimoine, art. 213-1 à 3

**Nombre d'articles** : 19

**Métrage linéaire** : 6 ml

**Lieu de conservatio**n : Archives nationales

---

**Versement** 19900389[377]

**Ministère** : Industrie

**Direction générale** : Sûreté nucléaire et radioprotection

**Service** : Service central de sûreté des installations nucléaires

**Sommaire**

**Art 1-30** : Centrale nucléaire de Bugey (Ain) documents sur la déclaration d'utilité publique et la demande d'autorisation de création ; travaux des groupes permanents ; rapports de surette ; visite complète initiale ; correspondance technique ; correspondance administrative ; incidents et anomalies ; dérogations et autorisations de modification ; suivi des démarrages et arrêts de tranche, 1972 - 1987

**Conditions d'accès** : La consultation des documents s'effectue conformément au code du Patrimoine, art. 213-1 à 3

**Nombre d'articles** : 30

**Métrage linéaire :** 10 ml

**Lieu de conservation** : Archives nationales

377 *Répertoire détaillé http://www.archives.developpement-durable.gouv.fr/repertoire-d-archives-detaille-administration-a39062.html*

**Versement** 19900390[378]

**Ministère** : Industrie

**Direction générale** : Sûreté nucléaire et radioprotection

**Service :** Service central de sûreté des installations nucléaires

**Sommaire**

**Art 1-9 :** Centrale nucléaire de Cattenom (Moselle)

documents sur la déclaration d'utilité publique et la demande d'autorisation de création ; travaux des groupes permanents ; rapports de surette ; visite complète initiale ; correspondance technique ; correspondance administrative ; incidents et anomalies ; dérogations et autorisations de modification ; suivi des démarrages et arrêts de tranche, 1977 - 1987

**Conditions d'accès :** La consultation des documents s'effectue conformément au code du Patrimoine, art. 213-1 à 3

**Nombre d'articles :** 9

**Métrage linéaire :** 3 ml

**Lieu de conservation :** Archives nationales

---

**Versement** 19900391[379]

**Ministère** : Industrie

**Direction générale** : Sûreté nucléaire et radioprotection

**Service** : Service central de sûreté des installations nucléaires

**Sommaire**

**Art 1-14** : Centrale nucléaire de Chinon (Indre-et-Loire)

documents sur la déclaration d'utilité publique et la demande d'autorisation de création ; travaux des groupes permanents ; visite complète initiale ; correspondance technique ; correspondance administrative ; incidents et anomalies ; dérogations et autorisations de modification ; suivi des démarrages et arrêts de tranche, 1977 - 1987

378 *Répertoire détaillé http://www.archives.developpement-durable.gouv.fr/repertoire-d-archives-detaille-administration-a39063.html*

379 *Répertoire détaillé http://www.archives.developpement-durable.gouv.fr/repertoire-d-archives-detaille-administration-a39064.html*

**Conditions d'accès :** La consultation des documents s'effectue conformément au code du Patrimoine, art. 213-1 à 3

**Nombre d'articles :** 14

**Métrage linéaire :** 6 ml

**Lieu de conservation :** Archives nationales

---

**Versement** 19900394[380]

**Ministère** : Industrie

**Direction générale** : Sûreté nucléaire et radioprotection

**Service** : Service central de sûreté des installations nucléaires

**Sommaire**

**Art 1-18 :** centrale nucléaire de Dampierre (Loiret)

documents sur la déclaration d'utilité publique et la demande d'autorisation de création ; travaux des groupes permanents ; rapports de sûreté ; visite complète initiale ; correspondance technique ; correspondance administrative ; incidents et anomalies ; dérogations et autorisations de modification ; suivi des démarrages et arrêts de tranche : 1974 - 1987

**Conditions d'accès :** La consultation des documents s'effectue conformément au code du Patrimoine, art. 213-1 à 3

**Nombre d'articles :** 18

**Métrage linéaire :** 6 ml

**Lieu de conservation :** Archives nationales

380 *Répertoire détaillé http://www.archives.developpement-durable.gouv.fr/repertoire-d-archives-detaille-administration-a39067.html*

**Versement** 19900395[381]

**Ministère :** Industrie

**Direction générale** : Sûreté nucléaire et radioprotection

**Service :** Service central de sûreté des installations nucléaires de base

**Sommaire**

Centrale nucléaire de Fessenheim (Haut-Rhin)

**Art 1-2 :** Déclaration d'utilité publique (DUP), Demande d'autorisation de création (DAC), choix du site, 1971-1982

**Art 2-7 :** Groupe permanent, étude de sûreté, 1976-1980

**Art 7-8 :** Correspondance administrative, 1982-1987

**Art 8-25 :** Correspondance technique, 1974-1987

**Art 26-27 :** Incidents, 1975-1987

**Art 27-29 :** Visites de surveillance, 1977-1989

**Art 29-31 :** Autorisations de modifications, 1973-1983

**Art 31-33 :** Démarrages, 1977-1983

**Art 33-38 :** Arrêt pour rechargement, 1983-1987

**Conditions d'accès :** La consultation des documents s'effectue conformément au code du Patrimoine, art. 213-1 à 3

**Nombre d'articles :** 38

**Métrage linéaire :** 13 ml

**Lieu de conservation :** Archives nationales

381 *Répertoire détaillé http://www.archives.developpement-durable.gouv.fr/repertoire-d-archives-detaille-administration-a39068.html*

**Versement** 19900403[382]

**Ministère :** Industrie

**Direction générale** : Sûreté nucléaire et radioprotection

**Service :** Service central de sûreté des installations nucléaires de base

**Sommaire**

**Art. 1-7** : centrales nucléaires de Civeaux (Vienne), Le Pellegrin (Loire-Atlantique), Penly (Seine-Maritime), Plogoff (Finistère),

documents sur la déclaration d'utilité publique et la demande d'autorisation de création ; travaux des groupes permanents ; rapports de sûreté ; visite complète initiale ; correspondance technique ; correspondance administrative ; incidents et anomalies ; dérogations et autorisations de modification ; suivi des démarrages et arrêts de tranche : 1974 – 1987

**Art. 8-9 :** visites de sûreté effectuées par les directions régionales de l'Industrie et de la Recherche dans les usines des fournisseurs et sous-traitants d'EDF (1982-1985)

**Conditions d'accès :** La consultation des documents s'effectue conformément au code du Patrimoine, art. 213-1 à 3

**Nombre d'articles :** 9

**Métrage linéaire :** 3 ml

**Lieu de conservation :** Archives nationales

---

**Versement** 19900396[383]

**Ministère :** Industrie

**Direction générale** : Sûreté nucléaire et radioprotection

**Service :** Service central de sûreté des installations nucléaires de base

**Sommaire**

**Art 1-6 :** centrale nucléaire de Flamanville (Manche)

documents sur la déclaration d'utilité publique et la demande d'autorisation de création ; travaux des groupes permanents ; rapports de sûreté ; visite complète initiale ;

382 *Répertoire détaillé http://www.archives.developpement-durable.gouv.fr/repertoire-d-archives-detaille-administration-a39078.html*

383 *Répertoire détaillé http://www.archives.developpement-durable.gouv.fr/repertoire-d-archives-detaille-administration-a39069.html*

correspondance technique ; correspondance administrative ; incidents et anomalies ; dérogations et autorisations de modification ; suivi des démarrages et arrêts de tranche : 1976 - 1987

**Conditions d'accès :** La consultation des documents s'effectue conformément au code du Patrimoine, art. 213-1 à 3

**Nombre d'articles :** 6

**Métrage linéaire :** 2 ml

**Lieu de conservation :** Archives nationales

---

**Versement** 19900397[384]

**Ministère :** Industrie

**Direction générale** : Sûreté nucléaire et radioprotection

**Service :** Service central de sûreté des installations nucléaires de base

**Sommaire**

**Art 1-31 :** centrale nucléaire de Gravelines (Nord)

documents sur la déclaration d'utilité publique et la demande d'autorisation de création ; travaux des groupes permanents ; rapports de sûreté ; visite complète initiale ; correspondance technique ; correspondance administrative ; incidents et anomalies ; dérogations et autorisations de modification ; suivi des démarrages et arrêts de tranche : 1974 - 1987

**Conditions d'accès :** La consultation des documents s'effectue conformément au code du Patrimoine, art. 213-1 à 3

**Nombre d'articles :** 31

**Métrage linéaire :** 10 ml

**Lieu de conservation :** Archives nationales

384 *Répertoire détaillé http://www.archives.developpement-durable.gouv.fr/repertoire-d-archives-detaille-administration-a39070.html*

**Versement** 19900398[385]

**Ministère :** Industrie

**Direction générale** : Sûreté nucléaire et radioprotection

**Service :** Service central de sûreté des installations nucléaires de base

**Sommaire**

**Art 1-5 :** centrale nucléaire de Nogent (Aube)

documents sur la déclaration d'utilité publique et la demande d'autorisation de création ; travaux des groupes permanents ; rapports de sûreté ; visite complète initiale ; correspondance technique ; correspondance administrative ; incidents et anomalies ; dérogations et autorisations de modification ; suivi des démarrages et arrêts de tranche : 1978 - 1987

**Conditions d'accès :** La consultation des documents s'effectue conformément au code du Patrimoine, art. 213-1 à 3

**Nombre d'articles :** 5

**Métrage linéaire :** 2 ml

**Lieu de conservation :**Archives nationales

#### *4.2.1.5.1 Autorité de sûreté nucléaire*

En 1973, le contrôle de la sûreté nucléaire en France relève du Service central de sûreté des installations nucléaires (SCSIN), rattaché au ministre chargé de l'industrie.

Ce service devient en 1991 la Direction de la sûreté des installations nucléaires (DSIN), rattachée aux deux ministres chargés respectivement de l'industrie et de l'environnement. L'ASN est alors constituée, au niveau national de la DSIN et, au niveau régional des Divisions des installations nucléaires (DIN) placées au sein des Directions régionales de l'industrie, de la recherche et de l'environnement (DREAL).

Le 22 février 2002, l'ASN voit son champ d'action étendu à la radioprotection. La Direction générale de la sûreté nucléaire et de la radioprotection (DGSNR) remplace alors la DSIN et les Divisions de la sûreté nucléaire et de la radioprotection (DSNR) remplacent les DIN. L'ASN relevait depuis des ministres chargés respectivement de l'industrie, de l'environnement et de la santé.

Le 13 juin 2006, la loi n° 2006-686 relative à la transparence et à la sécurité en matière nucléaire a transformé le statut de l'ASN en lui conférant celui d'une Autorité administrative indépendante, désormais indépendante des ministres. L'ensemble des personnels et

385 *Répertoire détaillé http://www.archives.developpement-durable.gouv.fr/repertoire-d-archives-detaille-administration-a39071.html*

moyens de l'ex-DGSNR et des ex-DSNR sont désormais présents au sein de la nouvelle ASN.

Le changement de statut, en juin 2006, de l'ASN en autorité administrative indépendante (AAI) ne modifie pas fondamentalement le périmètre et le contenu des missions jusqu'à alors exercées par la direction générale de la sûreté nucléaire et de la radioprotection (DGSNR) et les divisions de la sûreté nucléaire et de la radioprotection (DSNR).

**Versement** 20160391[386]

**Ministère :** Industrie

**Direction générale** : Sûreté nucléaire et radioprotection

**Sommaire**

**Art 1-117 :** Registres réglementaires des installations nucléaires, 2001-2009

**Art 118-248** : Enregistrements cheminées (états mensuels)., 2002-2012

**Art 249-273** : Registres réglementaires, 1971-2003

**Art 274-275** : Rapports environnement, 2001-2003

**Conditions d'accès :** La consultation des documents s'effectue conformément au code du Patrimoine, art. 213-1 à 3

**Nombre d'articles :** 275

**Métrage linéaire :** 92 ml

**Lieu de conservation :**Archives nationales

---

**Versement** 20150254[387]

**Ministère :** Industrie

**Direction générale** : Sûreté nucléaire et radioprotection

**Sommaire**

**Art 1-301:** Activités et courriers de la sous-direction « cycle du combustible et transport de matières radioactives », 1955-2006.

386 *Répertoire détaillé https://www.siv.archives-nationales.culture.gouv.fr/siv/IR/FRAN_IR_056796*
387 *Répertoire détaillé ttps://www.siv.archives-nationales.culture.gouv.fr/siv/IR/FRAN_IR_058017*

**Conditions d'accès :** La consultation des documents s'effectue conformément au code du Patrimoine, art. 213-1 à 3

**Nombre d'articles :** 301

**Métrage linéaire :** 30 ml

**Lieu de conservation :**Archives nationales

---

**Versement** 20150253[388]

**Ministère :** Industrie

**Direction générale** : Sûreté nucléaire et radioprotection

**Sommaire**

**Art 1-23 :** Dossiers de séances et procès-verbaux de réunions des sections permanentes de la Commission centrale des appareils à pression, 1975-1999

**Conditions d'accès :** La consultation des documents s'effectue conformément au code du Patrimoine, art. 213-1 à 3

**Nombre d'articles :** 22

**Métrage linéaire : 7** ml

**Lieu de conservation :**Archives nationales

---

**Versement** 20150171[389]

**Ministère :** Industrie

**Direction générale** : Sûreté nucléaire et radioprotection

**Sommaire**

**Art 1-167 :** Registres réglementaires des installations nucléaires de base, 1987-2009

**Conditions d'accès :** La consultation des documents s'effectue conformément au code du Patrimoine, art. 213-1 à 3

**Nombre d'articles :** 167

388 *Répertoire détaillé ttps://www.siv.archives-nationales.culture.gouv.fr/siv/IR/FRAN_IR_058017*
389 *Répertoire détaillé https://www.siv.archives-nationales.culture.gouv.fr/siv/IR/FRAN_IR_056796*

**Métrage linéaire : 11** ml

**Lieu de conservation :**Archives nationales

### *4.2.2 Ile-de-France*

**Versement** 1916W[390]

Direction régionale de l'équipement d'Ile-de-France

Division de l'eau et des résidus urbains

**Sommaire**

**Art 1-4 :** Documents généraux, presse, stages, études, 1979-1992

**Art 4-8** : Financement régional des opérations de géothermie, 1977-1988

**Art 8-12** : Inventaires départementaux des ressources géothermiques, 1979-1984

**Art 13-15** : Opérations de géothermie en Ile-de-France, 1979-1989

**Conditions d'accès :** La consultation des documents s'effectue conformément au code du Patrimoine, art. 213-1 à 3

**Nombre d'articles** : 15

**Métrage linéaire** : 2.40 ml

**Lieu de conservation** : Archives départementales de Paris

---

**Versement** 1764W[391]

**Direction régionale de l'équipement d'Ile-de-France**

**Sommaire**

Rapports d'audit technique et financier sur les opérations de géothermie en Ile-de-France

**Art 1** : Départements de Seine-et-Marne, de l'Essonne et des Hauts-de-Seine. 1987-1988

**Art 2-4** : Département de Seine-Saint-Denis 1987-1988

390 *Répertoire détaillé http://www.archives.developpement-durable.gouv.fr/repertoire-d-archives-detaille-dre-ile-de-france-a38083.html*

391 *Répertoire détaillé http://www.archives.developpement-durable.gouv.fr/repertoire-d-archives-detaille-dre-ile-de-france-a38084.html*

**Art 5-6** : Département du Val-de-Marne 1987-1988

**Art 6** : Département du Val-d'Oise 1987-1988

**Conditions d'accès** : La consultation des documents s'effectue conformément au code du Patrimoine, art. 213-1 à 3

**Nombre d'articles** : 6

**Métrage linéaire** : 0.4 ml

**Lieu de conservation** : Archives départementales de Paris

### *4.2.3 Lorraine*

**Versement** 2181W[392]

**Direction régionale de l'industrie, de la recherche et de l'environnement de Lorraine**

**Sommaire**

**Art 1-34** : statistiques, documentation technique, 1846-1988

**Nombre de boîtes** : 34

**Métrage linéaire** : 5 m

**Conditions d'accès** : La consultation des documents s'effectue conformément au code du Patrimoine, art. 213-1 à 3

**Lieu de conservation** : Archives départementales de Moselle

---

**Versement** 2431W[393]

**Direction régionale de l'environnement, d'aménagement et du logement de Lorraine**

**Sommaire**

**Art 1-149** : Renonciation, délaissement, arrêt de travaux, abandon
**Art 150-194** : Mutation et amodiation

**Art 195-303 :** Informations sur les concessions

392 *Répertoire détaillé http://www.archives.developpement-durable.gouv.fr/repertoire-d-archives-detaiie-dreal-lorraine-a48462.html*
393 *Répertoire détaillé http://www.archives.developpement-durable.gouv.fr/repertoire-d-archives-detaille-dreal-de-lorraine-a48463.html*

1822-2007

**Nombre d'article**s : 303

**Métrage linéaire** : 34 ml

Conditions d'accès : La consultation des documents s'effectue conformément au code du Patrimoine, art. 213-1 à 3

**Lieu de conservation** : Archives départementales de Moselle

## 5. Eau, biodiversité

Un Comité national de l'eau (CNE) consultatif a été créé par décret d'application de la loi n°64-1245 du 16 décembre 1964 relative au régime, à la répartition et à la lutte contre la pollution des eaux (article 14) pour assister le secrétariat général pour l'étude des problèmes de l'eau rattaché au département ministériel de l'environnement. Une Mission interministérielle de l'eau (MIE) avait vu le jour par décret n°87-154 du 27 février de 1987 pour l'examen des projets de textes normatifs que les administrations souhaitent produire dans le domaine de l'eau, ainsi que des redevances perçues par les agences de l'eau, anciennes agences de bassin créées par la loi de 1964.

La Direction de l'eau (DE) a été créée en mai 1992 par transfert des attributions du service de l'eau rattaché jusqu'alors à la Direction de l'eau et de la prévention des pollutions et des risques (DEPPR).

Elle est composée à l'origine :

. d'une Mission Eau-Nitrate (MEN), secrétariat du Comité d'orientation pour la réduction de la pollution des eaux par les nitrates (CORPEN) créé en 1984 par une décision conjointe des ministres chargés de l'agriculture et de l'environnement Michel Rocard et Huguette Bouchardeau,

. de la sous direction du milieu aquatique et de la pêche,

. de la sous direction de la programmation et de l'action régionale,

. de la sous direction de la coordination interministérielle, des affaires juridiques et internationales.

A partir de 2002, les attributions étendues de la DE sont complétées par :

. la co-tutelle confirmée avec le ministère chargé de l'agriculture du CORPEN devenu fin 2004 Comité d'orientation pour des pratiques agricoles respectueuses de l'environnement, assisté par un secrétariat spécifique rattaché au directeur de l'eau (SCORPEN),

. de la sous direction de l'environnement aquatique et de la pêche,

. de la sous direction de la protection et de la gestion des eaux,

. de la sous direction de la programmation et des agences de l'eau,

. et de la sous direction de la coordination et de la réglementation.

A noter que les titres des sous directions ont peu évolué de 1992 à 2005.

Courant 2004 et 2005, 4 entités nouvelles sont mises en place au sein d'une direction de l'eau réorganisée :

. le Service central d'hydrométéorologie et d'appui à la prévision des inondations (SCHAPI) déconcentré à Toulouse,

. une sous direction du droit de l'eau, des affaires générales et financières,

. une sous direction de l'action territoriale, de la directive-cadre et de la pêche,

. une sous direction des milieux aquatiques et de la gestion de l'eau.

En 2008, la direction générale de la prévention et des risques, et la direction générale de l'aménagement, du logement de la nature héritent des attributions de l'ancienne direction de l'eau.

## 5.1 Milieux et biodiversité

La notion de Protection de la nature était mentionné dans les attributions du ministre délégué auprès du premier Ministre chargé de la protection de la nature et de l'environnement :"..le ministre [...] a pour mission d'assurer la protection des sites et paysages." (décret n°71-94 du 2 février 1971).

Une Direction de la protection de la nature (DPN), créée en 1975 jusqu'en 1992, était composée d'un service de la chasse et de la faune sauvage, d'un service de la pêche et de l'hydrobiologie et d'un service des espaces naturels.

A partir de 1993, la direction de la protection de la nature devient la Direction de la nature et des paysages. Elle était composée de 3 sous-directions : aménagement du paysage, chasse, faune, flore et espaces naturels

En 1998, la sous-direction aménagement du paysage est devenue sites et paysages. La Chasse, faune, flore est devenue Chasse, faune, flore sauvages. La sous-direction de l'évaluation environnementale et de l'aménagement durable est créée. La sous-direction espaces naturels a été maintenue.

En 2000, l'organigramme est maintenu, seule la sous-direction de l'évaluation environnementale et de l'aménagement durable disparaît.

En 2008 : la Direction générale de l'aménagement, du logement et de la nature (DGALN) hérite des attributions des anciennes directions de la nature et des paysages et de l'eau du ministère de l'écologie et celles concernant l'habitat et l'urbanisme du ministère de l'équipement.

Elle est composée d'une direction de l'habitat, de l'urbanisme et des paysages, d'une direction de l'eau et de la biodiversité et d'un service des affaires générales et de la performance.

## 5.1.1 Littoral et milieux marins

### *5.1.1.1 Ministère de l'écologie et du développement durable*

5.1.1.1.1 Administration centrale

**Versement** 20150741[394]

**Ministère :** Écologie et développement durable

**Direction générale** : Aménagement, logement et nature

**Direction** : Eau et biodiversité

**Sommaire**

**Art 1-32 :** Protection des espaces littoraux et marins, 1978-2011

**Art 33-72** : Protection des espèces, 1979-2008

**Art 73-90** : Gestion du patrimoine immobilier du Conservatoire de l'espace littoral et des rivages lacustres (CELRL), 1979-2008

**Art 91-99** : Négociation de la Planification spatiale maritime (PSM), 2004-2013

**Art 101-103** : Politique maritime intégrée (PMI), 2005-2011

**Art 104-105 :** Gestion du domaine public maritime et du littoral, 2004-2009

**Art 106-109** : Projet de rétablissement du caractère maritime du port du Mont-Saint-Michel (Manche), 1991-1999

**Conditions d'accès :** La consultation des documents s'effectue conformément au code du Patrimoine, art. 213-1 à 3**-1 à 3**

**Nombre d'articles :** 109

**Métrage linéaire :** 11 ml

**Lieu de conservation :** Archives nationales

394 *Répertoire détaillé http://www.archives.developpement-durable.gouv.fr/repertoire-d-archives-detaille-administration-a48027.html*

**Versement** 20120362[395]

**Ministère** : Équipement

**Direction** : Transport maritime, ports et littoral

**Sommaire**

**Art. 1-47** : Océanologie, protection des espaces maritimes, 1955-1988

**Conditions d'accès :** La consultation des documents s'effectue conformément au code du Patrimoine, art. 213-1 à 3

**Nombre d'articles** : 47

**Métrage linéaire** : 5 ml (16 cartons)

**Lieu de conservatio**n : Archives nationales

---

**Versement** 20060160[396]

**Ministère** : Marine marchande

**Centre national pour l'exploitation des océans**

**Sommaire**

Dossier d'André Giraud, vice-président du comité scientifique d'action concertée " exploitation des océans "

**Art. 1** : création du Centre national pour l'exploitation des océans (CNEXO)

1965-1967

**Conditions d'accès :** La consultation des documents s'effectue conformément au code du Patrimoine, art. 213-1 à 3

**Nombre d. 'articles** : 1

**Métrage linéaire :** 1.10 ml

**Lieu de conservation** : Archives nationales

395 *Répertoire détaillé http://www.archives.developpement-durable.gouv.fr/repertoire-d-archives-detaille-administration-a36996.html*

396 *Répertoire détaillé http://www.archives.developpement-durable.gouv.fr/repertoire-d-archives-detaille-institut-francais-a36995.html*

**Versement** n° 20060156[397]

**Ministère :** Écologie et développement durable

**Direction** : Eau

**Sous direction** : Milieux aquatiques et gestion de l'eau

**Sommaire**

**Art 1 :** minutiers chronologiques, 1991

**Art 2-5** : stratégie de protection, réseau de surveillance, 1974-2003

**Art 6-10 :** protection du littoral, 1964-2003

**Art 10-19** : événements de mer, naufrages, accidents (Amoco-Cadiz, Erika ...), plans POLMAR : bilans, rapports, 1976-2003

**Art 20-22** : Centre de documentation de recherche et d'expérimentation sur les pollutions accidentelles des eaux (CEDRE), 1979-2004

**Art 23-26** : déchets en mer, 1949-2003

**Art 27-36** : droit international de la mer, 1969-2004

**Conditions d'accès :** La consultation des documents s'effectue conformément au code du Patrimoine, art. 213-1 à 3

**Nombre d'articles** : 36

**Métrage linéaire** : 4 ml (12 dimabs)

**Lieu de conservation** : Archives nationales

---

**Versement** 19920558[398]

**Ministère** : Environnement

**Direction** : Protection de la nature

**Sommaire**

**Art 1-4** : Réglementation sur la pêche fluviale

1896-1981

397 *Répertoire détaillé http://www.archives.developpement-durable.gouv.fr/repertoire-d-archives-detaille-administration-a36994.html*

398 *Répertoire détaillé http://www.archives.developpement-durable.gouv.fr/repertoire-d-archives-detaille-administration-a14766.html*

**Art 5** : Conseil supérieur de la pêche

1960-1979

**Art 6-7** : Fédérations des associations de pêcheurs professionnels, 1948-1981

**Art 7** : Direction générale de la protection de la nature et de l'environnement

. Réunion, 1971-1972

. Journée de la pêche, 9 mars 1981

**Art 8-17** : Exploitation de la pêche :

. réserves, 1972-1986

. baux et adjudications, 1922-1986

. établissements de pisciculture, 1890-1985

**Art 18-24 :** Espèces, saumon, 1889-1984

. lutte contre le rat musqué, 1935-1977

. enquêtes diverses, 1877-1984

**Art 25** : Enseignement de la pêche

1900-1936

**Art 25** : Relations internationales

1780-1978

**Art 26-81** : Pollution : projets de loi (Art 28), procès-verbaux

1900-1988

**Art 82** : Contentieux pêche et pollution

1899-1969

**Art 83-88** : Correspondance de la direction générale des eaux et forêts

1960-1989

**Art 89-93** : Médailles d'honneur de la pêche et de la pisciculture, mérite agricole

1973-1987

**Conditions d'accès** : La consultation des documents s'effectue conformément au code du Patrimoine, art. 213-1 à 3

**Nombre d'articles** : 93

**Métrage linéaire** : 9 ml

**Lieu de conservation** : Archives nationales

**Versement** 19980051[399]

**Ministère** : Équipement, logement, transports et mer

**Direction** : Architecture et urbanisme

**Sous-direction** : Politiques nationales d'aménagement

**Sommaire**

Application de la loi de protection du littoral, schémas d'aménagement, interventions par communes
**Art 1 :** outils administratifs et réglementaires, 1971-1981
**Art 2-3 :** littoral du Nord-Pas-de-Calais, 1974-1988
**Art 4 :** littoral picard, 1980-1987
**Art 5-11 :** littoral normand, 1960-1988
**Art 12-16 :** littoral breton, 1976-1989
**Art 17 :** littoral des Pays-de-Loire, département de Loire-Atlantique, 1976-1986
**Art 18-19 :** littoral vendéen, îles d'Yeu et Noirmoutier, 1974-1987
**Art 20-26 :** littoral charentais, île de Ré et d'Oléron, 1968-1987
**Art 27-29 :** littoral aquitain, 1971-1988
**Art 30 :** littoral méditerranéen, département du Var, 1975-1986
**Art 31-34 :** littoraux des départements et territoires d'outre-mer (DOM-TOM), 1975-1987

**Conditions d'accès** : La consultation des documents s'effectue conformément au code du Patrimoine, art. 213-1 à 3
**Nombre d'articles :** 34
**Métrage linéaire :** 3.40 ml
**Lieu de conservation :** Archives nationales

399 *Répertoire détaillé http://www.archives.developpement-durable.gouv.fr/repertoire-d-archives-detaille-administration-a36862.html*

**Versement** 19830480[400]

**Ministère** : Environnement et cadre de vie

**Direction** : Ports et navigation maritimes

**Sommaire**

**Art 1-5 (PM 1314-PM 1318) :** congrès, associations, publications
congrès internationaux de navigation, congrès portuaire international, association des grands ports français
. Articles publiés concernant les ports maritimes et les voies navigables
1961-1975
**Art 1 (PM 1314) :** tarification, organisation et réglementation du pilotage
1961-1969
**Art 2-4,11-13, 30 (PM 1315-PM 1317, PM 1324-PM 1325, PM 1343) : littoral**
. lutte contre la pollution,
. lutte contre la mer et les dommages causés par les inondations maritimes,
. commission de coordination des recherches de corrosions et de salissures marines
. transport de matières dangereuses et d'hydrocarbures,
. commission technique de la prospection et de l'exploitation des hydrocarbures en mer
. enquête du Conseil de l'Europe sur la protection et l'aménagement des zones côtières en Europe ,
. valorisation des façades maritimes françaises,
. profondeur des ports : problèmes posés par l'adhésion de la France à la convention sur le plateau continental : PV des séances de la commission interministérielle,
. loi du 3 décembre 1968 sur l'exploration et l'exploitation du plateau continental,
. aménagement touristique du littoral : commission interministérielle et service d'étude (dossiers des séances, rapports),
. inventaire des ports de plaisance, fiches signalétiques des ports des Alpes-Maritimes,
. protection des sites (Mont-Saint-Michel) et inscription à l'inventaire
1928-1974
**Art 5 (PM 1318) :** problèmes sociaux : conflits, incidents et grèves, conflits du remorquage convention concernant les inscrits maritimes
1961-1976
**Art 5 (PM 1318) :** conditions de navigation dans certaines parties du littoral : réglementation,
études et réglementation concernant les aéroglisseurs marins
1966-1973
**Art 5-10, 14-15, 34 (PM 1318-1323,1327-1328,1347) :** ports
. ports francs : proposition de loi tendant à leur création
. ports autonomes maritimes : loi du 29 juin 1965 : études préliminaires, documents parlementaires, séances du Conseil des Ministres et du Conseil d'Etat, décrets d'application
. ports maritimes : plans et autres documents les concernant,
administration et régime (décrets),

400 *Répertoire détaillé http://www.archives.developpement-durable.gouv.fr/repertoire-d-archives-detaille-administration-a35756.html*

organisation des ports maritimes de commerce
. ports des colonies (Algérie et Tunisie) : création, concessions, règlements, tarifs
1880-1969
**Art 13 (PM 1326) :** législation, réglementation :
correspondance et autres documents provenant de la direction des ports maritimes et des voies navigables
1915-1970
**Art 16-29 (PM 1329-PM 1342) :** domaine public maritime : réglementation, concessions (de jetées promenades et de ponts transbordeurs entre autres), gestion
dossiers classés par département et par port
1880-1965
**Art 31 (PM 1344) :** contentieux, en particulier pour les contraventions de grande voirie
dossiers classés par département
1919-1960
**Art 32-33 :** aéronautique civile et création d'aéroports sur le domaine public maritime, mesures générales
dossiers classés par département et par port
1920-1951

**Conditions d'accès** : La consultation des documents s'effectue conformément au code du Patrimoine, art. 213-1 à 3
**Nombre d'articles :** 33
**Métrage linéaire :** 3.30 ml
**Lieu de conservation :** Archives nationales

5.1.1.1.2 Finistère

**Versement** 46S[401]

**Direction départementale des territoires et de la mer du Finistère**

**Sommaire**

**Art 1-6 :** extractions de matériaux, travaux maritimes, 1860-1911

**Conditions d'accès :** La consultation des documents s'effectue conformément au code du Patrimoine, art. 213-1 à 3

**Nombre d'articles** : 6

**Métrage linéaire** : 0.70 ml

**Lieu de conservation** : Archives départementales du Finistère

5.1.1.1.3 Morbihan

**Versement** 1560W[402]

**Direction départementale de l'équipement du Morbihan**

Subdivision de Vannes maritime

**Sommaire**

**1560 W 1-397** : gestion du domaine public maritime du rivage de la mer, ports maritimes, 1903-2002

**Conditions d'accès :** La consultation des documents s'effectue conformément au code du Patrimoine, art. 213-1 à 3

**Nombre d'articles** : 397

**Métrage linéaire :** 49,50 ml

**Lieu de conservation** : Archives départementales du Morbihan

401 *Répertoire détaillé http://www.archives.developpement-durable.gouv.fr/repertoire-d-archives-detaille-dde-finistere-a38470.html*

402 *Répertoire détaillé http://www.archives.developpement-durable.gouv.fr/repertoire-d-archives-detaille-dde-du-morbihan-a36991.html*

### *5.1.1.2 Ministère des départements et territoires d'outre-mer*

**Versement** 19950280[403]

**Ministère** : DOM-TOM

**Direction :** Direction des affaires économiques, sociales et culturelles ;

**Sous-direction** : Affaires économiques

Mission des infrastructures publiques, des transports, de l'urbanisme, du logement et de l'environnement

**Sommaire**

Gestion des infrastructures dans les DOM-TOM, 1954-1993.

**Art. 47** : Protection civile : Dégâts des catastrophes naturelles ; programmes de sécurité civile, 1984-1990.

**Art. 47-49** : Protection de l'environnement : Parcs naturels ; élaboration du Code du domaine maritime de l'État ; loi sur l'aménagement et la protection du littoral, 1961-1989.

**Art. 50** : Îles éparses de l'océan indien : Présentation ; desserte aérienne, 1960-1984.

**Art. 50-51** : Terres australes et antarctiques françaises : Recherche scientifique ; mission d'inspection ; desserte maritime et aérienne ; projet de piste d'atterrissage en Terre-Adélie, 1954-1987

**Conditions d'accès :** La consultation des documents s'effectue conformément au code du Patrimoine, art. 213-1 à 3

**Nombre d'articles** : 5

**Métrage linéaire** : 1 ml

**Lieu de conservation** : Archives nationales

403 *Répertoire détaillé https://www.siv.archives-nationales.culture.gouv.fr/siv/IR/FRAN_IR_008988*

## 5.1.2 Préservation des espèces animales et végétales

### *5.1.2.1 Ministère l'agriculture*

**Versement** 20143400[404]

**Ministère** : Agriculture

**Direction générale :** Alimentation

**Sous-direction** : Qualité et protection des végétaux

**Sommaire**

**Art 1-13** : Programmes d'action en faveur de la réduction de la pollution par les produits phytosanitaires, 1993-2008

**Art 14-17** : Comités interministériels, 1995-2007

**Art 18-20** : Projets réglementaires interministériels, 2004-2007

**Conditions d'accès :** La consultation des documents s'effectue conformément au code du Patrimoine, art. 213-1 à 3

**Nombre d'articles** : 20

**Métrage linéaire** : 1,6 ml

***Lieu de conservation** : Archives nationales*

---

**Versement** 20144652[405]

**Ministère** : Agriculture

**Direction :** Mission DOM-TOM

**Sommaire**

**Art 1-30** : Organisation commune du marché de la banane (OCMB), 1962-1997, 2006-2008

**Art 31-42:** Plan d'action contre le chlordécone, 2003-2009

**Art 43** : Plan « banane durable », 2006-2009

404 *Répertoire détaillé https://www.siv.archives-nationales.culture.gouv.fr/siv/IR/FRAN_IR_055391*
405 *Répertoire détaillé https://www.siv.archives-nationales.culture.gouv.fr/siv/IR/FRAN_IR_055481*

**Conditions d'accès :** La consultation des documents s'effectue conformément au code du Patrimoine, art. 213-1 à 3

**Nombre d'articles** : 43

**Métrage linéaire** : 2,7 ml

***Lieu de conservation*** *: Archives nationales*

### *5.1.2.2. Ministère de l'environnement*

#### *5.1.2.2.1 Politique nationale*

**Versement** 20040336[406]

**Ministère** : Écologie et développement durable

**Direction :** Nature et paysages

**Sous-direction** : Chasse, faune et flore sauvages

**Sommaire**

**Art 1-6** : Préparation de la loi 95-101 du 5 février 1995 relative au renforcement de la protection de l'environnement

1993-1995

**Conditions d'accès :** La consultation des documents s'effectue conformément au code du Patrimoine, art. 213-1 à 3

**Nombre d'articles** : 6

**Métrage linéaire** : 1 ml

**Lieu de conservation** : Archives nationales

---

**Versement** 20030379[407]

**Ministère** : Écologie et développement durable

**Direction** : Nature et paysages

**Sous-direction** : Chasse, faune et flore sauvages

406 *Répertoire détaillé http://www.archives.developpement-durable.gouv.fr/repertoire-d-archives-detaille-administration-a14799.html*

407 *Répertoire détaillé http://www.archives.developpement-durable.gouv.fr/repertoire-d-archives-detaille-administration-a14796.html*

**Sommaire**

**Art 1-15** : préparation de la loi 76-629 du 10/07/1976 relative à la protection de la nature et de ses textes réglementaires d'application (décrets et arrêtés)

1969-1993

**Conditions d'accès :** La consultation des documents s'effectue conformément au code du Patrimoine, art. 213-1 à 3

**Nombre d'articles** : 15

**Métrage linéaire** : 2 ml

**Lieu de conservation** : Archives nationales

---

**Versement** 20150745[408]

**Ministère :** Écologie et développement durable

**Direction** : Nature et paysages

**Sous-direction** : Chasse, faune et flore sauvages

**Sommaire**

Archives du sous-directeur

**Art 1-9**: Projets de textes législatifs et réglementaires, 1995-2008

**Art 10-16 :** Contentieux, 1993-2007

**Conditions d'accès :** La consultation des documents s'effectue conformément au code du Patrimoine, art. 213-1 à 3

**Nombre d'articles :** 16

**Métrage linéaire :** 4.00 ml (14 dimabs)

**Lieu de conservation :** Archives nationales

408 *Répertoire détaillé http://www.archives.developpement-durable.gouv.fr/repertoire-d-archives-detaille-administration-a48031.html*

**Versement** 20150848[409]

**Ministère :** Écologie et développement durable

**Direction** : Nature et paysages

**Sous-direction** : Chasse, faune et flore sauvages

**Sommaire**

**Art 1-48 :** Convention sur le commerce international des espèces de faune et de flore sauvages menacées d'extinction (CITES), 1971-2008

**Art 49-63 :** Protection des espèces menacées, plans nationaux de conservation et de réintroduction, 1997-2008

**Conditions d'accès :** La consultation des documents s'effectue conformément au code du Patrimoine, art. 213-1 à 3

**Nombre d'articles :** 63

**Métrage linéaire :** 7.00 ml (24 dimabs)

**Lieu de conservation :** Archives nationales

---

**Versement** 20080063[410]

**Ministère :** Écologie et développement durable

**Direction** : Nature et paysages

**Sous-direction** : Chasse, faune et flore sauvages

**Sommaire**

**Art 1-22** : Préparation de l'intervention française à la convention de Washington (CITES), 1972-2004

**Art 22 (suite)-41** : Conférence des parties à la convention de Washington (COP), 1981-2002

**Art 41 (suite)-47** : Commission baleinière internationale (CBI), 1985-2006

409 *Répertoire détaillé http://www.archives.developpement-durable.gouv.fr/repertoire-d-archives-detaille-administration-a48035.html*

410 *Répertoire détaillé http://www.archives.developpement-durable.gouv.fr/repertoire-d-archives-detaille-administration-a14801.html*

**Conditions d'accès :** La consultation des documents s'effectue conformément au code du Patrimoine, art. 213-1 à 3

**Nombre d'articles** : 47

**Métrage linéaire** : 16.00 ml (47 dimabs)

**Lieu de conservation** : Archives nationales

---

**Versement** 20090378[411]

**Ministère** : Écologie et développement durable

**Direction** : Nature et paysages

**Sous-directio**n : Chasse, faune et flore sauvages

**Sommaire**

**Art 1-5** : Flore sauvage : inventaires, rapports. 1985-1999

**Art 6-53 :** Faune sauvage : notamment oiseaux, ours et loup. 1895-2008

**Art 54-122** : Chasse : Office nationale de la chasse, permis de chasser, fédérations de chasse,oiseaux migrateurs. 1969-2005

**Conditions d'accès :** La consultation des documents s'effectue conformément au code du Patrimoine, art. 213-1 à 3

**Nombre d'articles** : 122

**Métrage linéaire** : 12.00 ml (41 dimabs)

**Lieu de conservation** : Archives nationales

411 *Répertoire détaillé http://www.archives.developpement-durable.gouv.fr/repertoire-d-archives-detaille-administration-a14805.html*

### *5.1.2.2.2 Chasse*

**Versement** 20090380[412]

**Ministère** : Écologie et développement durable

**Direction** : Nature et Paysages

**Sous-direction** : Chasse, faune et flore sauvages

**Sommaire**

**Art 1-6** : Réintroduction de l'ours dans les Pyrénées. 1993-2000

**Conditions d'accès :** La consultation des documents s'effectue conformément au code du Patrimoine, art. 213-1 à 3

**Nombre d'articles :** 16

**Métrage linéaire** : 1.00 ml (2 dimabs)

**Lieu de conservation** : Archives nationales

---

**Versement** 20080264[413]

**Ministère** : Écologie et développement durable

**Direction** : Nature et paysages

**Sous-direction** : Chasse, faune et flore sauvages

**Sommaire**

**Art 1-11** : Législation relative à la chasse, 1955-2002

**Art 12-40** : Conseil supérieur de la chasse (CSC), Conseil national de la chasse et de la faune sauvage (CNCFS), Office national de la chasse et de la faune sauvage (ONCFS), gardes-chasse, associations de chasse, 1970-2001

**Art 40 (suite)-48** : Relations avec les fédérations et associations de chasseurs, 1979-2004

**Art 48 (suite)-67** : Réserves de chasse : forêts domaniales, réserves nationales, 1940-2004

412 *Répertoire détaillé http://www.archives.developpement-durable.gouv.fr/repertoire-d-archives-detaille-administration-a14804.html*

413 *Répertoire détaillé http://www.archives.developpement-durable.gouv.fr/repertoire-d-archives-detaille-administration-a14802.html*

**Art 67 (suite)-74** : Plans de chasse et chasses spécifiques, 1957-2003

**Art 75-85** : Contentieux de chasse, 1947-2001

**Conditions d'accès :** La consultation des documents s'effectue conformément au code du Patrimoine, art. 213-1 à 3

**Nombre d'articles** : 85

**Métrage linéaire** : 28.00 ml (85 dimabs)

**Lieu de conservation** : Archives nationales

---

**Versement** 20150847[414]

**Ministère :** Écologie et développement durable

**Direction** : Nature et paysages

**Sous-direction** : Chasse, faune et flore sauvages

**Sommaire**

**Art 1-64** : Chasse. - Élaboration des textes législatifs et réglementaires, 1922-2009

**Art 65-71 :** Suivi des fédérations de chasseurs et des fondations, 1971-2007

**Art 72-198 :** Secrétariat d'instances consultatives et tutelle d'établissements publics, 1987-2008

**Art 99-101 :** Réserves nationales de chasse, 1951-2008

**Art 102-114** : Connaissance des espèces, 1949-2009

**Art 115-131** : Pêche en eau douce, 1989-2008

**Conditions d'accès :** La consultation des documents s'effectue conformément au code du Patrimoine, art. 213-1 à 3

**Nombre d'articles :** 131

**Métrage linéaire :** 13.00 ml (44 dimabs)

**Lieu de conservation :** Archives nationales

414 *Répertoire détaillé http://www.archives.developpement-durable.gouv.fr/repertoire-d-archives-detaille-administration-a48034.html*

***Aperçu* des fonds d'archives publiques et privées concernant la protection de la nature**

**Versement** 20050528[415]

**Ministère** : Écologie et développement durable

**Direction** : Protection de la nature

**Sous-direction** : Chasse Faune et Flore Sauvages

**Sommaire**

**Art 1-4** : Associations communales de chasse agrées, 1978-1999

**Art 5-7** : Jachères, 1991-2000

**Art 8-12 :** Domaine public maritime et forestier, 1969-2000

**Art 13-27 :** Espèces : gibier, nuisibles, chamois 1957-2000

**Art 28-30** : Enclos, enclaves, 1979-2002

**Art 31-33** : Transport et commercialisation du gibier, 1938-1999

**Art 34** : Plan de chasse 1978-2000

**Art 35-36** : GIC (Groupement d'intérêt cynégétique), 1988-1992

**Art 37** : Contentieux, 1990-2001

**Art 38-41** : Chasse en Alsace Lorraine, 1960-1996

**Art 42-44** : Parcs nationaux, 1970-1999

**Conditions d'accès :** La consultation des documents s'effectue conformément au code du Patrimoine, art. 213-1 à 3

**Nombre d'articles** : 44

**Métrage linéaire** : 4 ml (15 dimabs)

**Lieu de conservation** : Archives nationales

415 *Répertoire détaillé http://www.archives.developpement-durable.gouv.fr/repertoire-d-archives-detaille-administration-a46647.html*

**Versement** 19920278[416]

**Ministère** : Écologie et développement durable

**Direction :** Nature et paysages

**Sous-direction :** Chasse, faune et flore sauvages

**Sommaire**

Législation et réglementation de la chasse

**Art 1-5** : Organisation générale, 1881-1985

**Art 6-8** : Police de la chasse, 1905-1978

**Art 9-10** : Réglementation diverse, 1905-1979

**Art 11** : Conseil supérieur de la chasse, 1945-1975

**Art 12-21** : Fédérations de chasseurs et garde-chasse, 1930-1978

**Art 22-27 :** Gibier, 1907-1986

**Art 28-32** : Réserves de chasse, 1947-1990

**Art 33-34** : Décorations, 1937-1973

**Art 34-35 :** Adjudications, 1948-1977

**Art 36-37** : Arrêtés réglementaires permanents, 1950-1972

**Art 38-53** : Arrêtés d'ouverture et de clôture de la chasse, 1947-1988

**Conditions d'accès :** La consultation des documents s'effectue conformément au code du Patrimoine, art. 213-1 à 3

**Nombre d'articles** : 53

**Métrage linéaire** : 6 ml

**Lieu de conservation** : Archives nationales

416 *Répertoire détaillé http://www.archives.developpement-durable.gouv.fr/repertoire-d-archives-detaille-administration-a14798.html*

**Versement** 20100134[417]

**Ministère** : Écologie et développement durable

**Direction** : Nature et paysages

**Sous-direction** : Chasse, faune et flore sauvages

**Sommaire**

**Art 1-2** : chasse, réglementation, armes, 1946-1984

**Art 3-7** : fédérations départementales de chasseurs (FDC) : régie de recettes, constitution de partie civile, dossiers spécifiques (par fédération), 1946-1988

**Art 8-11 :** réserves de chasse, 1949-1981

**Art 12-16** : clôtures anticipées de la chasse liées aux vagues de froid, 1956-1982

**Art 17-22 :** réintroduction du lynx, 1977-1991

**Conditions d'accès :** La consultation des documents s'effectue conformément au code du Patrimoine, art. 213-1 à 3

**Nombre d'articles** : 22

**Métrage linéaire** : 2 ml

**Lieu de conservation** : Archives nationales

### *5.1.2.2.3 Faune, flore sauvages*

#### 5.1.2.2.3.1 Administration centrale

**Versement** 20080437[418]

**Ministère** : Écologie et développement durable

**Direction :** Nature et paysages

**Sous-direction :** Chasse, faune et flore sauvages

**Sommaire**

**Art 1-116** : Faune : réglementation, commissions, enquêtes et gestion des parcs zoologiques, espèces protégées, études et colloques, contentieux et catastrophes naturelles, 1976-2005

**Art 117-118** : Dossiers d'associations protectrices des animaux, 1992-2001

417 *Répertoire détaillé http://www.archives.developpement-durable.gouv.fr/repertoire-d-archives-detaille-administration-a14797.html*

418 *Répertoire détaillé http://www.archives.developpement-durable.gouv.fr/repertoire-d-archives-detaille-administration-a14803.html*

**Art 118 (suite)-119** :Contentieux, 1983-1993

**Art 120-126** : Catastrophes maritime (Amoco-Cadiz, Tanio, Erika, Prestige), 1980-2004

**Art 126 (suite)**-147 : Affaires Internationales concernant la faune sauvage : conférences internationales baleinière (CBI), Convention sur les espèces migratrices (CMS) , Convention de Bonn sur les espèces protégées, Convention de Berne sur la conservation de la vie sauvage et du milieu naturel de l'Europe, 1990-2001

**Art 147 (suite)-157** : Flore : conservatoires botaniques nationaux (CBN), études et colloques, 1973-1999

**Conditions d'accès :** La consultation des documents s'effectue conformément au code du Patrimoine, art. 213-1 à 3

**Nombre d'articles** : 157

**Métrage linéaire :** 52 ml (157 dimabs)

**Lieu de conservation** : Archives nationales

---

**Versement** 20150846[419]

**Ministère :** Écologie et développement durable

**Direction** : Nature et paysages

**Sous-direction** : Chasse, faune et flore sauvages

**Sommaire**

**Art 1-46** : Élaboration de la réglementation, 1966

**Art 47-220 :** Connaissance et protection de la flore et de la faune in situ, 1975-2001

**Art 221-236 :** Tutelle des conservatoires botaniques nationaux (CBN), 1983-2007

**Art 237-272 :** Secrétariat du Conseil national de la protection de la nature (CNPN), commission faune et flore, 1979-2009

**Art 273-279**: Commission de certificats de capacité faune, 1990-2008

**Art 280-298**: Fondations pour la protection animale, 1988-2009

**Conditions d'accès :** La consultation des documents s'effectue conformément au code du Patrimoine, art. 213-1 à 3

**Nombre d'articles :** 298

419 *Répertoire détaillé http://www.archives.developpement-durable.gouv.fr/repertoire-d-archives-detaille-administration-a48033.html*

**Métrage linéaire :** 35.00 ml (117 dimabs)

**Lieu de conservation :** Archives nationales

**5.1.2.2.3.2 Morbihan**
**Préfecture du Morbihan**

**1047 W**

**Origine**

Préfecture du Morbihan

**Sommaire**

Protection des végétaux, 1890-1963

**Lieu de conservation** : Archives départementales du Morbihan

***5.1.2.2.4 Espaces naturels***

**5.1.2.2.4.1 Administration centrale**

*5.1.2.2.4.1.1 Politique de protection des espaces naturels*

**Versement** 20150742[420]

**Ministère :** Écologie et développement durable

**Direction** : Nature et paysages

**Sous-direction** : Espaces naturels

**Sommaire**

Politique de protection des espaces naturels : forêts et parcs naturels régionaux

**Art 1-130 :** Forêts, 1981-2009

**Art 131-153 :** Parcs naturels régionaux (PNR), 1986-2008

**Conditions d'accès :** La consultation des documents s'effectue conformément au code du Patrimoine, art. 213-1 à 3

**Nombre d'articles :** 19

**Métrage linéaire :** 2 ml (4 dimabs)

420 *Répertoire détaillé http://www.archives.developpement-durable.gouv.fr/repertoire-d-archives-detaille-administration-a48028.html*

**Lieu de conservation :** Archives nationales

---

**Versement** 19850660[421]

**Ministère :** Environnement

**Direction :** Protection de la nature

**Sommaire**

**Art 1-9 :** Protection de la nature, préparation de la loi du 10-07-1976 , lutte contre la pollution, politique des parcs et réserves naturelles

1972-1978

**Art 10-17 :** Comité interministériel d'action pour la nature et l'environnement (CIANE), dossiers d'opérations examinés

1972-1978

**Art 18-19 :** Organisation de coopération et de développement économique (OCDE), groupe d'experts sur l'environnement

1972-1974

**Conditions d'accès :** La consultation des documents s'effectue conformément au code du Patrimoine, art. 213-1 à 3

**Nombre d'articles :** 19

**Métrage linéaire :** 2 ml (4 dimabs)

**Lieu de conservation :** Archives nationales

421 *Répertoire détaillé http://www.archives.developpement-durable.gouv.fr/repertoire-d-archives-detaille-administration-a37003.html*

***Aperçu* des fonds d'archives publiques et privées concernant la protection de la nature**

**Versement** 20090381[422]

**Ministère** : Écologie et développement durable

**Direction** : Nature et paysages

**Sous direction** : Espaces naturels

**Sommaire**

**Art 1-42** : organisation administrative : Conseil national de la protection de la nature (CNPN). 1979-2007 ; comité interministériel, Direction de la nature et des paysages (DNP), Direction régionale de l'environnement (DIREN). 1993-2004 ; associations, établissements publics. 1995-2007 ; coopération internationale. 1976-2000. 1976-2007

**Art 43-50** : législation et réglementation générales : code de l' environnement, textes législatifs. 1976-2005

**Art 51-100** : agriculture, biodiversité : Natura 2000/agriculture et biodiversité, agriculture et environnement. 1987-2006 ; inventaire des richesses naturelles, gestion du patrimoine naturel, programme environnemental, fiscalité de l'environnement, biocarburants. 1969-2007. 1967-2007

**Art 101-282** : milieux aquatiques : politique et gestion de l'eau, gestion des ressources aquatiques. 1988-2004 ; qualité des eaux, dossier toxicologie, plantes aquatiques. 1983-2004 ; cours et plans d'eau : gestion des milieux naturels et fluviaux, gestion des cours et plans d'eau, domaine public fluvial (DPF), entretien des cours d'eau, EDF/surveillance de l'environnement, travaux de restauration, zones inondables. 1983-2007 ; Plan Loire.1987-2006 ; littoral : protection du littoral, Mont Saint-Michel. 1966-2004 . 1966-2007

**Art 283-780 :** espaces naturels protégés : documents généraux, gestion des espaces naturels, Natura 2000, agendas locaux. 1976-2006 ; zones humides : Natura 2000, RAMSAR. 1977-2005 ; réserves naturelles : Natura 2000, forêts, sites en milieux ouverts, sites classés, réserves naturelles. 1972-2006 ; parcs naturels nationaux et régionaux. 1968-2006. 1968-2006

**Art 781-820 :** aménagement du territoire : plan de développement durable, gestion des territoires, terroirs et environnement. 1992-2004 ; territoires ruraux : Natura 2000 et développement des territoires ruraux. 1991-2007. 1991-2007

**Conditions d'accès :** La consultation des documents s'effectue conformément au code du Patrimoine, art. 213-1 à 3

**Nombre d'articles :** 820

**Métrage linéaire** : 71 ml (218 dimabs)

**Lieu de conservation :** Archives nationales

422 *Répertoire détaillé http://www.archives.developpement-durable.gouv.fr/repertoire-d-archives-detaille-administration-a14793.html*

**Versement** 20060637[423]

**Ministère :** Écologie et développement durable

**Direction :** Nature et paysages

**Sommaire**

**Art 1-14 :** Rapports et études concernant les espaces naturels, les sites et paysages classement par région, 1968-1996

**Conditions d'accès :** La consultation des documents s'effectue conformément au code du Patrimoine, art. 213-1 à 3

**Nombre d'articles :** 14

**Métrage linéaire :** 5 ml

**Lieu de conservation :** Archives nationales

---

**Versement** 20150845[424]

**Ministère :** Écologie et développement durable

**Direction** : Nature et paysages

**Sous-direction** : Espaces naturels

**Sommaire**

**Art 1-22** : Négociation et mise en œuvre des financements européens, 1994-2008

**Art 23-186 :**Propositions et sélection de sites du réseau Natura 2000, 1992-2008

**Art 187-264 :** Désignation des zones spéciales de conservation (ZSC), 1986-2008

**Art 265-396 :** Gestion nationale des sites du réseau Natura 2000, 1980-2009

**Art 397-402** : Habitats naturels et espaces végétales dans les sites Natura 2000, 1997-2009

**Art 403-422** : Projets d'infrastructure terrestre, ferroviaire, fluviale et maritime, 1996-2007

423 *Répertoire détaillé http://www.archives.developpement-durable.gouv.fr/repertoire-d-archives-detaille-administration-a14773.html*

424 Répertoire détaillé http://www.archives.developpement-durable.gouv.fr/repertoire-d-archives-detaille-administration-a48032.html

**Conditions d'accès :** La consultation des documents s'effectue conformément au code du Patrimoine, art. 213-1 à 3

**Nombre d'articles :** 422

**Métrage linéaire :** 345.00 ml (150 dimabs)

**Lieu de conservation :** Archives nationales

---

**Versement** 20080436[425]

**Ministère** : Écologie et développement durable

**Direction** : Nature et paysages

**Sous-direction** : Espaces naturels

**Sommaire**

**Art 1-4** : Législation, réglementation, 1960-1974

**Art 4 (suite)- 6** : Année européenne de l'environnement, 1987-1988

**Art 7-11** : Conservatoire de l'espace littoral et des rivages lacustres (CELRL), 1997-2004

**Art 11 (suite) :** Comité interministériel d'action pour la nature et l'environnement (CIANE), 1971-1977

**Art 11 (suite)-35** : Mission de l'environnement rural et urbain (MERU) : généralités, projets d'aménagement et de classement, amélioration du cadre de vie, protection du littoral, politique des villes moyennes, contrats de pays, 1971-1985

**Art 35 (suite)-41** : Mission espaces verts : généralités et politique des espaces verts, inventaires des espaces verts, projets d'aménagement, 1970-1978

**Art 41 (suite)** : Fédération des conservatoires régionaux d'espaces naturels de France (ENF), 1994-2003

**Art 42-43 :** Atelier technique des espaces naturels (ATEN), 1993-2002

**Art 43 (suite)-55** : Forêts : Office national des forêts (ONF), inventaire forestier national (IFN), études, groupes de travail national sur les forêts tropicales, 1980-2007

**Art 55 (suite)-58** : Zones de grand intérêt pour la conservation des oiseaux sauvages, 1981-1992

**Art 59-63** : Zones naturelles d'intérêt écologique faunistique et floristique (ZNIEFF), 1983-1996

425 *Répertoire détaillé http://www.archives.developpement-durable.gouv.fr/repertoire-d-archives-detaille-administration-a14790.html*

**Art 64-68** : Parcs naturels régionaux (PNR) : chartes constitutives, dossiers financiers, gestion, études, 1968-1992

**Art 69** : Zones protégées : programme "Man and Biosphere" (MAB), 1979-1989

**Art 69 (suite)-70 :** Études sur le patrimoine géologique, 1975-1989

**Art 70 (suite)-75** : Unités touristiques nouvelles (UTN) : programmes pluriannuels de développement touristique, études, 1978-1985

**Art 76 :** Contentieux, 1969-1973

**Conditions d'accès :** La consultation des documents s'effectue conformément au code du Patrimoine, art. 213-1 à 3

**Nombre d'articles** : 76

**Métrage linéaire :** 25 ml (76 dimabs)

**Lieu de conservation :** Archives nationales

---

**Versement** 20080065[426]

**Ministère** : Écologie et développement durable

**Direction** : Nature et paysages

**Sous-direction** : Espaces naturels

**Sommaire**

**Art 1** : fonctionnement des parcs naturels régionaux (PNR), 1985-1997
**Art 1 (suite)-5** : PNR (classement par nom de parc), 1972-1997

**Conditions d'accès :** La consultation des documents s'effectue conformément au code du Patrimoine, art. 213-1 à 3

**Nombre d'articles** : 5

**Métrage linéaire :** 2 ml (5 dimabs)

**Lieu de conservation :** Archives nationales

426 *Répertoire* *http://www.archives.developpement-durable.gouv.fr/repertoire-d-archives-detaille-administration-a14788.html*

**Versement** 20070114[427]

**Établissement** : Parc national des Pyrénées

**Sommaire**

Affiches produites par le parc concernant

**Art 1-15** : le parc national, 1980-2004

**Art 16-19** : la flore sauvage, 1985-2005

**Art 20-26** : la faune sauvage, 1985-2005

**Conditions d'accès** : La consultation des documents s'effectue conformément au code du Patrimoine, art. 213-1 à 3

**Nombre d'affiches** : 26

**Lieu de conservation** : Archives nationales

**Forêts**

**Versement** 20140553[428]

**Ministère :** Agriculture

**Direction** : Espaces naturels et forêts

**Sous-direction** : Santé des forêts

**Sommaire**

Veille sanitaire des forêts françaises.

**Art 1 :** Documentation technique, 1994-2005

**Art 2-7 :** Fiches de notation, 2007-2012

**Conditions d'accès :** La consultation des documents s'effectue conformément au code du Patrimoine, art. 213-1 à 3

**Nombre d'articles :** 7

**Métrage linéaire :** 0,7 ml (3 dimabs)

**Lieu de conservation :** Archives nationales

427 *Répertoire détaillé http://www.archives.developpement-durable.gouv.fr/repertoire-d-archives-detaille-parc-national-des-a16430.html*

428 *Répertoire détaillé https://www.siv.archives-nationales.culture.gouv.fr/siv/IR/FRAN_IR_055428*

**Versement** 20170184[429]

**Ministère :** Agriculture

**Direction** : Espaces naturels et forêts

**Sous-direction** : Forêts

**Sommaire**

**Art 1-43 :** Dossiers de classement comme forêts de protection.

Classement par département

1924-2012

**Conditions d'accès :** La consultation des documents s'effectue conformément au code du Patrimoine, art. 213-1 à 3

**Nombre d'articles :** 43

**Métrage linéaire :** 3 ml (8 dimabs)

---

**Versement** 20170190[430]

**Ministère :** Agriculture

**Direction** : Espaces naturels et forêts

**Sous-direction** : Forêts

**Sommaire**

**Art 1-44 :** Archives électroniques de dossiers de classement comme forêts de protection.

Classement par département

1924-2012

**Conditions d'accès :** La consultation des documents s'effectue conformément au code du Patrimoine, art. 213-1 à 3

**Importance matérielle :** 180 fichiers (7,365 Go)

**Lieu de conservation :** Archives nationales

429 *Répertoire détaillé https://www.siv.archives-nationales.culture.gouv.fr/siv/IR/FRAN_IR_056088*
430 *Répertoire détaillé https://www.siv.archives-nationales.culture.gouv.fr/siv/IR/FRAN_IR_057799*

**Versement** 20170333[431]

**Ministère :** Agriculture

**Direction générale**: Eau et forêts

**Sous-direction** : Forêts

**Sommaire**

Archives relatives aux affaires forestières, aux défrichements, aux forêts de protection, à la défense

**Art 1-5 :** Dossiers transversaux, 1972-2002

**Art 6-39** : Défrichements, 1935-2003

**Art 40-74** : Classement et déclassement des forêts de protection, 1960-2008

**Art 75-90** : Défense de la forêt contre les incendies, 1972-2007

**Art 91-101** : Restauration des terrains de montagne (RTM), 1986-1998

**Art 102** : Office national de la chasse et de la faune sauvage (ONCFS), 2006

**Conditions d'accès :** La consultation des documents s'effectue conformément au code du Patrimoine, art. 213-1 à 3

**Nombre d'articles :** 102

**Métrage linéaire :** 17 ml (52 dimabs)

**Lieu de conservation :** Archives nationales

---

**Versement** 19806174[432]

**Ministère :** Agriculture

**Direction générale**: Eau et forêts

**Sous-direction** : Forêts

**Sommaire**

Archives du bureau du contentieux, 1769-1948.

**Art 1** : Législation et réglementation en matière d'échanges d'immeubles forestiers domaniaux, 1867-1937 ; imposition des forets domaniaux, 1895-1903 ; Pouvoirs des agents forestiers en matière de défrichements et de poursuite des délits, 1922-1939.

**Art 2** : Pourvois en cassation : Dossiers d'affaires classés par département, 1880-1926.

431 *Répertoire détaillé https://www.siv.archives-nationales.culture.gouv.fr/siv/IR/FRAN_IR_056916*
432 *Répertoire détaillé https://www.siv.archives-nationales.culture.gouv.fr/siv/IR/FRAN_IR_012868*

**Art 3-4.** Accords frontaliers : Conventions et relevés d'importations et d'exportations, 1882-1946.

**Art 5-85** : Dossiers d'affaires classés par département, 1769-1948.

**Art 86** : Délits forestiers : Demandes de remboursements, 1866-1936

**Conditions d'accès :** La consultation des documents s'effectue conformément au code du Patrimoine, art. 213-1 à 3

**Nombre d'articles :** 86

**Métrage linéaire :** 28 ml (86 dimabs)

**Lieu de conservation :** Archives nationales

---

**Versement** 19870399[433]

**Ministère :** Agriculture

**Direction générale**: Eau et forêts

**Sous-direction** : Forêts

**Sommaire**

Élaboration et application de la législation relative à la protection des forêts, 1907-1959. **Art 1** : Dossier général sur la législation relative aux forets de protection : Projets de loi, textes réglementaires, documentation, 1907-1930.

**Art 2-7**. Application de la législation : Dossiers par département, 1924-1959

**Conditions d'accès :** La consultation des documents s'effectue conformément au code du Patrimoine, art. 213-1 à 3

**Nombre d'articles :** 87

**Métrage linéaire :** 2 ml (7 dimabs)

**Lieu de conservation :** Archives nationales

433 *Répertoire détaillé https://www.siv.archives-nationales.culture.gouv.fr/siv/IR/FRAN_IR_014301*

**Versement** 20130441[434]

**Ministère :** Agriculture

**Direction** : Espace rural et forêts

**Sous-direction** : Forêts

**Sommaire**

**Art 1-80** : Dossiers de demandes d'autorisation de défrichement en espaces boisés, 1984-2000.

**Art 81-91**. Dossiers de demandes d'autorisation de défrichement en zone incendiée, Classement chronologique puis par ordre croissant de dossiers, 1981-1997

**Conditions d'accès :** La consultation des documents s'effectue conformément au code du Patrimoine, art. 213-1 à 3

**Nombre d'articles :** 91

**Métrage linéaire :** 9 ml (27 dimabs)

**Lieu de conservation :** Archives nationales

---

**Versement** 20120102[435]

**Ministère :** Agriculture

**Direction générale** : Forêts et affaires rurales

**Sous-direction** : Forêts et bois

**Sommaire**

Développement économique relatif aux Fonds forestier national (FFN)

**Art 1-12**: Comité de contrôle du Fonds forestier national (FFN), 1947-1998.

**Art 13** Réunions du comité, 1992-1998

**Art 14-101** : Dossiers de contrats de prêts de travaux du FFN, Classement des dossiers par département et par ordre croissant de numéro d'enregistrement, 1949-2004

**Conditions d'accès :** La consultation des documents s'effectue conformément au code du Patrimoine, art. 213-1 à 3

434 *Répertoire détaillé https://www.siv.archives-nationales.culture.gouv.fr/siv/IR/FRAN_IR_014301*
435 *Répertoire détaillé https://www.siv.archives-nationales.culture.gouv.fr/siv/IR/FRAN_IR_051049*

**Nombre d'articles :** 101

**Métrage linéaire :** 10 ml (34 dimabs)

**Lieu de conservation :** Archives nationales

---

**Versement** 20140053[436]

**Ministère :** Agriculture

**Direction générale** : Forêts et affaires rurales

**Sous-direction** : Forêts et bois

**Sommaire**

Développement économique de la forêt et du bois

**Art 1-28**: Instances de gestion internationales, 1970-1998.

**Art 29-59 :** Tutelle des organismes consultatifs forestiers, 1964-2001.

**Art 60-84** : Programmes de subvention 1980-1999

**Conditions d'accès :** La consultation des documents s'effectue conformément au code du Patrimoine, art. 213-1 à 3

**Nombre d'articles :** 84

**Métrage linéaire :** 10 ml (30 dimabs)

**Lieu de conservation :** Archives nationales

436 *Répertoire détaillé https://www.siv.archives-nationales.culture.gouv.fr/siv/IR/FRAN_IR_050969*

### *5.1.2.2.4.1.2 Parcs nationaux et réserves*

**Versement** 20150743[437]

**Ministère :** Écologie et développement durable

**Direction** : Nature et paysages

**Sous-direction** : Espaces naturels

**Sommaire**

Parcs nationaux et réserves

**Art 1-13 :** Secrétariat d'instances consultatives, 1953-2008

**Art 14-34 :** Création et suivi des réserves naturelles, 1977-2008

**Art 35-60 :** Création et suivi des parcs nationaux, 1959-2008

**Art 61-75** : Création et réforme des parcs naturels marins, 1973-2009

**Art 76-95** : Développement et valorisation des compétences de gestionnaire des parcs et réserves, 1988-2008

**Conditions d'accès :** La consultation des documents s'effectue conformément au code du Patrimoine, art. 213-1 à 3

**Nombre d'articles :** 95

**Métrage linéaire :** 11 ml (37 dimabs)

**Lieu de conservation :** Archives nationales

---

**Versement** 19960018[438]

**Ministère** : Environnement

**Direction** : Nature et paysages

**Sous-direction** : Parcs nationaux

**Sommaire**

**Art 1-13** : Généralités, 1965-1992

437 *Répertoire détaillé http://www.archives.developpement-durable.gouv.fr/repertoire-d-archives-detaille-administration-a48029.html*

438 *Répertoire détaillé http://www.archives.developpement-durable.gouv.fr/repertoire-d-archives-detaille-administration-a14778.html*

**Art 14-92** : Dossiers ou projets de création, études, aménagements :

(14) Camargue, 1993

(15-22) île de Porquerolles, 1971-1984

(23-28) Port-Cros, 1961-1978

(29-30) Guadeloupe, 1969-1979

(31-33) Ariège 1964-1982

(34-39) Cévennes, 1963-1982

(40-42) Écrins, 1971-1981

(43-72) Mercantour, 1966-1987

(73) Mont-Pelvoux, 1963-1966

(74-80) Pyrénées-Occidentales, 1953-1975

(81-92) Vanoise, 1962-1974

**Conditions d'accès :** La consultation des documents s'effectue conformément au code du Patrimoine, art. 213-1 à 3

**Nombre d'articles** : 92

**Métrage linéaire** : 9 ml

**Lieu de conservation** : Archives nationales

**Versement** 20130272[439]

**Ministère :** Écologie et développement durable

**Direction** : Nature et paysages

**Sous-direction** : Espaces naturels

**Sommaire**

**Art 1-18** : Parcs nationaux, 1990-2010

**Art 19-62 :**Réserves naturelles nationales, 1987-2008

**Conditions d'accès :** La consultation des documents s'effectue conformément au code du Patrimoine, art. 213-1 à 3

**Nombre d'articles :** 62

**Métrage linéaire :** 8.00 ml (24 dimabs)

**Lieu de conservation :** Archives nationales

---

**Versement** 20080441[440]

**Ministère** : Écologie et développement durable

**Direction** : Nature et paysages

**Sous direction** : Espaces naturels

**Sommaire**

**Art 1-7** : Parcs nationaux : généralités : réglementation, méthodologie, statistiques, 1960-2003

**Art 7 (suite)-26** : Dossier de création et de gestion des parcs nationaux (classement par parc national) 1947-2004

**Art 26 (suite)-29** : Littoral, politique de protection de la mer, du littoral et du conservatoire du littoral, 1974-2003

Conditions d'accès : La consultation des documents s'effectue conformément au code du Patrimoine, art. 213-1 à 3

439 *Répertoire détaillé http://www.archives.developpement-durable.gouv.fr/repertoire-d-archives-detaille-administration-a44321.html*

440 *Répertoire détaillé http://www.archives.developpement-durable.gouv.fr/repertoire-d-archives-detaille-administration-a14792.html*

**Nombre d'articles** : 29

**Métrage linéaire** : 10 ml (29 dimabs)

**Lieu de conservation** : Archives nationales

---

**Versement** 20050530[441]

**Ministère** : Écologie et développement durable

**Direction** : Nature et paysages

**Sous-direction** : Espaces naturels

**Sommaire**

**Art 1-33** : Parcs naturels régionaux (PNR) : charte de constitution, cartes, études (classement par parc), 1969-2000

**Art 34-36** : Inventaire forestier national (classement par département), 1988-2001

**Art 37-38** : Études, 1990-2000

**Conditions d'accès :** La consultation des documents s'effectue conformément au code du Patrimoine, art. 213-1 à 3

**Nombre d'articles** : 38

**Métrage linéaire** : 4 ml

**Lieu de conservation** : Archives nationales

441 *Répertoire détaillé http://www.archives.developpement-durable.gouv.fr/repertoire-d-archives-detaille-administration-a14781.html*

**Versement** 19950529[442]

**Ministère** : Environnement

**Direction** : Nature et paysages

**Sous-direction** : Parcs naturels régionaux

**Sommaire**

**Art 1-13 :** Dossiers généraux :

. PV des réunions de la commission interministérielle et de la conférence permanente, 1964-1967, 1971-1975 ;

. financement, études, actions clés de la Délégation à l'aménagement du territoire et à l'action régionale (DATAR), fédération des parcs, 1968-1980

**Art 14-48** : Dossiers des parcs : élaboration de la charte, études, programmes d'équipement, 1966-1977

**Art 49-60 :** documentation et divers (signalisation routière, stages, centres permanents d'initiation à l'environnement), 1966-1978

**Conditions d'accès :** La consultation des documents s'effectue conformément au code du Patrimoine, art. 213-1 à 3

**Nombre d'articles** : 60

**Métrage linéaire** : 6 ml

**Lieu de conservation** : Archives nationales

---

**Versement** 20080058[443]

**Ministère** : Écologie et développement durable

**Direction** : Nature et paysages

**Sous-direction** : Espaces naturels

**Sommaire**

**Art 1-4** : Réserves naturelles (RN) : législation, méthodologie, synthèses de gestion et études. 1976-2004

442 *Répertoire détaillé http://www.archives.developpement-durable.gouv.fr/repertoire-d-archives-detaille-administration-a14777.html*

443 *Répertoire détaillé http://www.archives.developpement-durable.gouv.fr/repertoire-d-archives-detaille-administration-a14787.html*

**Art 4 (suite)-5** : Espaces naturels, réserves naturelles : gestion, études (classement par département), 1985-2000

**Art 6-10** : Réserves naturelles volontaires (RNV) : création et gestion (classement par département), 1997-2000

**Art 10 (suite)-1**2 : Protection de biotope : législation, décisions, arrêté de protection de biotope (APB) (classement par département), 1975-2005

**Art 12 (suite) :** Réserves biologiques domaniales (RBD) et non domaniales, forêts biologiques domaniales (FBD) : arrêtés d'aménagement, 1979-1987

**Art 13-156** : Réserves naturelles : textes de classement, consultations locales et nationales, études, enquêtes, plans, cartes, contentieux (classement par département), 1962-2002

**Art 157-159** : Réserves naturelles : projets de classement.(classement par département), 1973-2002

**Conditions d'accès :** La consultation des documents s'effectue conformément au code du Patrimoine, art. 213-1 à 3

**Nombre d'articles** : 159

**Métrage linéaire** : 53.00 ml (159 dimabs)

**Lieu de conservation** : Archives nationales

---

**Versement** 20060544[444]

**Ministère** : Écologie et développement durable

**Direction :** Nature et paysages

**Sous-direction** : Espaces naturels

**Sommaire**

**Art 1** : Commission interministérielle des comptes du patrimoine naturel : bilans

1985-1987

**Art 2-12** : Conservatoire de l'espace littoral et des rivages lacustres (CELRL) : PV de réunions, bilans, budget ; études concernant les espaces protégés, 1972-2000

**Art 13-48** : Parcs nationaux (classement par parc) : PV conseil d'administration, plans d'actions, budgets, études, cartes

1966-2001

444 *Répertoire détaillé http://www.archives.developpement-durable.gouv.fr/repertoire-d-archives-detaille-administration-a14782.html*

**Art 49-61** : Projets de parcs : mer d'Iroise (Finistère), Corse, Guyane, Réunion, 1986-2000

**Conditions d'accès :** La consultation des documents s'effectue conformément au code du Patrimoine, art. 213-1 à 3

**Nombre d'articles :** 61

**Métrage linéaire** : 6 ml

**Lieu de conservation** : Archives nationales

---

**Versement** 20070116[445]

**Ministère** : Écologie et développement durable

**Direction** : Nature et paysages

**Sous direction** : Espaces naturels

**Sommaire**

Affiches

**Art 1-4** : Natura 2000 : les hommes s'engagent pour la biodiversité

2006

**Art 5-11** : Espaces naturels, 1978-2002

**Conditions d'accès :** La consultation des documents s'effectue conformément au code du Patrimoine, art. 213-1 à 3

**Nombre d'articles** : 11

**Lieu de conservatio**n : Archives nationales

445 *Répertoire détaillé* *http://www.archives.developpement-durable.gouv.fr/repertoire-d-archives-detaille-administration-a14783.html*

**Versement** 19920538[446]

**Ministère** : Environnement

**Direction** : Protection de la nature

**Sommaire**

Conservatoire de l'espace littoral et des rivages lacustres (CELRL)

**Art 1-2** : Conseils d'administration, dossiers de séances 1976-1992

**Art 3-5** : Activités : colloques, voyages, installation à la corderie royale de Rochefort-sur-Mer, projets et rapports, rapports d'activités : 1970-1991

1970-1992

**Conditions d'accès :** La consultation des documents s'effectue conformément au code du Patrimoine, art. 213-1 à 3

**Nombre d'articles** : 5

**Métrage linéaire** : 1 ml

**Lieu de conservation** : Archives nationales

---

**Versement** 20030479[447]

**Ministère** : Environnement

**Direction** : Protection de la nature

**Sommaire**

Conservatoire du littoral et des rivages lacustres

**Art 1-97** : Dossiers d'acquisition de terrains classés par sites, 1977-2002

classement par commune

**Conditions d'accès :** La consultation des documents s'effectue conformément au code du Patrimoine, art. 213-1 à 3

446 *Répertoire détaillé http://www.archives.developpement-durable.gouv.fr/repertoire-d-archives-detaille-administration-a14779.html*

447 *Répertoire détaillé http://www.archives.developpement-durable.gouv.fr/repertoire-d-archives-detaille-administration-a37001.html*

**Nombre d'articles :** 97

**Métrage linéaire** : 10 ml (33 dimabs)

---

**Versement** 19920221[448]

**Ministère** : Environnement

**Direction** : Protection de la nature

**Sommaire**

Conservatoire de l'espace littoral et des rivages lacustre (CELRL)

**Art 1-27** : Acquisition de terrains situés sur

(1-26) le littoral

(26-27) les rives de lacs

(27) la Martinique

contrats et titres de propriété, par département

1987-1991

**Conditions d'accès :** La consultation des documents s'effectue conformément au code du Patrimoine, art. 213-1 à 3

**Nombre d'articles** : 27

**Métrage linéaire** : 3 ml

**Lieu de conservation :** Archives nationales

448 *Répertoire détaillé http://www.archives.developpement-durable.gouv.fr/repertoire-d-archives-detaille-administration-a14780.html*

**Versement** 19880603[449]

**Ministère** : Environnement

**Direction :** Protection de la nature

**Sommaire**

Acquisition des terrains situés sur le littoral en vue de la protection des sites et de leur aménagement (classement par conseil de rivage, département, site puis terrain) 1976-1988.

**Art 1-10** : Manche mer du Nord

**Art 11-33** : Atlantique

**Art 34-46** : Méditerranée

**Art 47-60** : lacs

1976-1988

**Conditions d'accès :** La consultation des documents s'effectue conformément au code du Patrimoine, art. 213-1 à 3

**Nombre d'articles** : 52

**Métrage linéaire** : 5 ml (15 dimabs)

**Lieu de conservation :** Archives nationales

---

**Versement** 19860161[450]

**Ministère** : Santé

Sous-direction de la veille sanitaire

Bureau environnement sanitaire, alimentation, toxicologie

**Sommaire**

**Art. 1-5** : bureaux municipaux d'hygiène : organisation et fonctionnement (1945-1982).

**Art. 5-6** : hygiène de l'habitation : recours contre l'insalubrité (1973-1982).

**Art. 7** : textes relatifs à la protection de la nature (1973-1980).

**Art. 7** : parcs naturels nationaux : textes et dossiers de création (1963-1982).

449 *Répertoire détaillé http://www.archives.developpement-durable.gouv.fr/repertoire-d-archives-detaille-administration-a37002.html*

450 *Répertoire détaillé https://www.siv.archives-nationales.culture.gouv.fr/siv/IR/FRAN_IR_012856*

**Art. 7-8** : parcs naturels régionaux : textes (1967-1980), séances de la commission interministérielle des parcs naturels régionaux (1973-1976), dossiers de création (1972-1980).

**Conditions d'accès :** La consultation des documents s'effectue conformément au code du Patrimoine, art. 213-1 à 3

**Nombre d'articles** : 8

**Métrage linéaire** : 3 ml (8 dimabs)

**Lieu de conservation :** Archives nationales

*5.1.2.2.4.1.3 Réseau Natura 2000*

**Versement** 20080070[451]

**Ministère** : Écologie et développement durable

**Direction** : Nature et paysages

**Sous-direction** : Espaces naturels

**Sommaire**

Réseau européen de sites naturels Natura 2000

**Art. 1-6** : Mise en œuvre des directives dans les pays membres, coopération européenne, séminaires internationaux, comités et réunions, 1993-2004

**Art.6 (suite)-43** : Dossiers d'Action communautaire pour l'environnement (ACE) et Action de la communauté pour la nature (ACNAT), instrument financier pour l'environnement (LIFE), application des directives habitats et directive oiseaux, constitution du réseau Natura 2000, identification des sites et inventaires, contentieux, 1980-2005

**Conditions d'accès :** La consultation des documents s'effectue conformément au code du Patrimoine, art. 213-1 à 3

**Nombre d'articles** : 43

**Métrage linéaire** : 14.00 ml (43 dimabs)

**Lieu de conservation** : Archives nationales

451 *Répertoire détaillé http://www.archives.developpement-durable.gouv.fr/repertoire-d-archives-detaille-administration-a14789.html*

*5.1.2.2.4.1.4 Milieux aquatiques*

**Versement** 20150744[452]

**Ministère :** Écologie et développement durable

**Direction** : Nature et paysages

**Sous-direction** : Espaces naturels

**Sommaire**

Gestion et protection des milieux aquatiques

**Art 1-54 :** Gestion des cours d 'eau, 1977-2006

**Art 55-61 :** Protection des espèces, 1994-2004

**Art 62-69 :** Zones humides, 1994-2007

**Art 70-71** : Participation aux organismes de normalisation, 2003-2005

**Conditions d'accès :** La consultation des documents s'effectue conformément au code du Patrimoine, art. 213-1 à 3

**Nombre d'articles :** 71

**Métrage linéaire :** 9 ml (29 dimabs)

**Lieu de conservation :** Archives nationales

452 *Répertoire détaillé http://www.archives.developpement-durable.gouv.fr/repertoire-d-archives-detaille-administration-a48030.html*

### *5.1.2.2.4.2 Alsace*

**Versement** 1891W[453]

**Direction départementale de l'équipement du Haut-Rhin**

Service de l'Urbanisme et de l'Habitat

**Sommaire**

Urbanisme et aménagement foncier - installations classées

**Art 1-9 :** Dossiers de demande pour des créations de gravières, sablières, carrières et étangs (classés par communes).

Contenu de chaque dossier : lettre de demande, services consultés et réponses, plan de situation du projet, décision.

1949-1977

**Conditions d'accès :** La consultation des documents s'effectue conformément au code du Patrimoine, art. 213-1 à 3

**Nombre d'articles** : 9

**Métrage linéaire :** 1 ml

**Lieu de conservation** : Archives départementales du Haut-Rhin

453 *Répertoire détaillé http://www.archives.developpement-durable.gouv.fr/repertoire-d-archives-detaille-dde-haut-rhin-a15963.html*

### 5.1.2.2.4.3 Bretagne

**Versement** 1896W[454]

**Direction régionale de l'environnement de Bretagne**

Service nature et paysages

**Sommaire**

**Art 1-8 :** grands sites naturels et parc national marin d'Iroise (Finistère), 1987-2006

**Conditions d'accès :** La consultation des documents s'effectue conformément au code du Patrimoine, art. 213-1 à 3

**Nombre d'articles :** 8

**Métrage linéaire :** 1 ml

**Lieu de conservation :** Archives départementales d'Ille-et-Vilaine

### *5.1.2.2.4.4 Limousin*

**Versement** 1977W[455]

**Direction régionale de l'environnement du Limousin**

Service de l'aménagement, du paysage et de la nature

**Sommaire**

**Art 1-11** : Secrétariat, Cellules Sites et paysages, Protection et gestion de la nature, éducation à l'environnement, forêt, 1991-2001

**Conditions d'accès :** La consultation des documents s'effectue conformément au code du Patrimoine, art. 213-1 à 3

**Nombre d'articles** : 11

**Métrage linéaire :** 1.10 ml

**Lieu de conservation :** Archives départementales de la Haute-Vienne

454 *Répertoire détaillé http://www.archives.developpement-durable.gouv.fr/repertoire-d-archives-detaille-diren-bretagne-a21383.html*

455 *Répertoire détaillé http://www.archives.developpement-durable.gouv.fr/repertoire-d-archives-detaille-diren-limousin-a14666.html*

### *5.1.2.2.4.5 Pays-de-la-Loire*

#### 5.1.2.2.4.5.1 Préfecture de Loire-Atlantique

**Versement** 2281W[456]

**Préfecture de Loire-Atlantique**

Direction de la Coordination et du management de l'action publique

Bureau de la Coordination et du contrôle de gestion interministérielle

**Sommaire**

Classement par lieu de protection

**2281 W 1-11:** Sites Natura 2000

**2281 W 12-13 :** Parc national régional de Brière

**2281 W 14-20 :** Réserve naturelle du lac de Grand-lieu

**2281 W 21-29 :** Littoral

**2281 W 30-33 :** Classement de sites

**2281 W 34-38 :** Biotope

**Dates extrêmes** : 1981-2009

**Conditions d'accès :** La consultation des documents s'effectue conformément au code du Patrimoine, art. 213-1 à 3

**Nombre d'éléments** : 26 boites

**Métrage linéaire** : 2,60 ml

**Lieu de conservation** : Archives départementales de la Loire-Atlantique

456 *Répertoire détaillé https://inventaires-archives.loire-atlantique.fr/ead.html?id=FRAD044_2281W&c=FRAD044_2281W_e0000019*

### 5.1.2.2.4.5.2 DIREN Pays-de-la-Loire

**Versement** 2124 W[457]

**Direction régionale de l'environnement du Pays-de-la-Loire**

Service des Ressources naturelles et paysages

**Sommaire**

**2124 W 1-20** : suivi et coordination des schémas d'aménagement, 1982-2004

**2124 W 21-37** : inventaires des zones naturelles d'intérêt écologique, faunistiques et floristiques (ZNIEFF), 1980-2002

**2124 W 38-50 :** suivi des réserves naturelles nationales (RNN), 1974-2005

**2124 W 51** : Catastrophe du pétrolier Le Prestige, 2002

**Dates extrêmes** : 1974-2005

**Conditions d'accès :** La consultation des documents s'effectue conformément au code du Patrimoine, art. 213-1 à 3

**Nombre d'éléments** : 42 boites, 51 articles

**Métrage linéaire** : 5,40 ml

**Lieu de conservation** : Archives départementales de la Loire-Atlantique

### *5.1.2.2.4.6 Poitou-Charentes*

**Versement** 2287 W[458]

**Direction régionale de l'environnement de Poitou-Charentes**

Service nature, sites et paysages

**Sommaire**

**Art 1-13** : Protection et conservation des espaces naturels et des espèces, 1988-2004

**Art 14-19** : Relations avec des organismes à vocation environnementale, 1991-2000

**Art 20-79** : Sites et paysages, 1956-2000

457 *Répertoire détaillé http://www.archives.developpement-durable.gouv.fr/repertoire-d-archives-detaille-diren-pays-de-la-a31846.html*

458 *Répertoire détaillé http://www.archives.developpement-durable.gouv.fr/repertoire-d-archives-detailles-diren-poitou-a48404.html*

**Nombre d'articles** : 79

**Métrage linéaire** : 11

**Conditions d'accès** : La consultation des documents s'effectue conformément au code du Patrimoine, art. 213-1 à 3

**Lieu de conservation** : Archives départementales de la Vienne

### *5.1.2.2.4.7 Provence-Alpes-Côte d'Azur*

**Versement 2293W**[459]

**Direction départementale de l'agriculture et de la forêt des Bouches-du-Rhône**

**Sommaire**

**Art 1-132** : protection des milieux naturels, aménagement foncier, aménagement forestier, défense des forêts contre l'incendie.

1949-2007

**Conditions d'accès :** La consultation des documents s'effectue conformément au code du Patrimoine, art. 213-1 à 3

**Nombre d'articles** : 132

**Lieu de conservation** : Archives départementales des Bouches-du-Rhône

459 *Répertoire détaillé http://www.archives.developpement-durable.gouv.fr/repertoire-d-archives-detaille-ddeaf13-protection-a48183.html*

## 5.2 Eau

### 5.2.1 Administration centrale

**Versement** 20080048[460]

**Ministère :** Écologie et développement durable

**Direction** : Eau

**Sommaire**

**Art 1-8 :** chronos courrier, notes des sous-directeurs et chargés de mission, 1978-1983

**Art 9-10 :** activités de la direction, 1988-1993

**Art 10 (suite)-12 :** droit de l'eau, 1977-1988

**Art 12 (suite)-16 :** coût de l'eau, 1967-1991

**Art 16 (suite)-17 :** normalisation, 1971-1993

**Art 17 (suite)-20 :** traitement de l'eau, assainissement, 1969-1992

**Art 20 (suite)-25 :** pollutions maritimes : protection du littoral français, prévention des pollutions marines par le nucléaire, pollution par accidents maritimes, plan POLMAR, incinération en mer, 1971-1993

**Art 26-27 :** Prévention des pollutions marines : documentation hors format : thermographies aériennes Institut géographique national (IGN) le long du littoral français, 1975-1976

**Conditions d'accès :** La consultation des documents s'effectue conformément au code du Patrimoine, art. 213-1 à 3

**Nombre d'articles :** 27

**Métrage linéaire :** 8.00 ml (25 dimabs et 2 hors format)

**Lieu de conservation :** Archives nationales

460 *Répertoire détaillé http://www.archives.developpement-durable.gouv.fr/repertoire-d-archives-detaille-administration-a14750.html*

**Versement** 20050529[461]

**Ministère :** Écologie et développement durable

**Direction :** Eau

**Sous-direction:** Mission du système d'information sur l'eau

**Sommaire**

**Art 1-6 :** Réseau national des données sur l'eau : comptes rendus de groupe de travail, études, 1975-2003

**Art 7-9 :** Banques de données : présentation, évolutions, 1988-2001

**Art 10 :** Normalisation, certification, codification : comptes rendus de réunions, rapports 1980-1997

**Conditions d'accès :** La consultation des documents s'effectue conformément au code du Patrimoine, art. 213-1 à 3

**Nombre d'articles :** 10

**Métrage linéaire :** 1 ml

**Lieu de conservation :** Archives nationales

---

**Versement** 20070065[462]

**Ministère** : Écologie et développement durable

**Direction** : Eau

**Sommaire**

**Art 1-5** : Instances nationales : comités, hauts conseils, 1974-2001

**Art 6-9** : Législation, loi sur l'eau, 1977-2003

**Art 10-31** : Pêche : législation, pisciculture, qualité de l'eau au lac Léman, 1920-2003

**Art 32-43** : Orientations générales, programmes, bilans, actions des agences de l'eau, 1971-2003

**Art 44-48** : Réglementation des cours d'eau, prises d'eau, chutes, barrages, 1930-1995

461 *Répertoire détaillé http://www.archives.developpement-durable.gouv.fr/repertoire-d-archives-detaille-administration-a14744.html*

462 *Répertoire détaillé http://www.archives.developpement-durable.gouv.fr/repertoire-d-archives-detaille-administration-a14745.html*

**Art 49-70** : Annonce des crues : outils, fonctionnement des services des annonces des crues, gestion des cours d'eau, prévision des crues, 1861-2001

**Art 71-76** : Hydroélectricité, centrales nucléaires, 1975-2004

**Art 77-102** : Toxicité de l'eau : normes, méthodes, techniques, actions pour la qualité de l'eau, colloques, 1971-2004

**Art 103-112 :** Assainissement, pollution agricole, sites et sols pollués, 1959-2001

**Art 126-132** : Assainissement dans les DOM-TOM, 1989-2004

**Art 113-121 :** Délégation du service public dans le domaine de l'eau et de l'assainissement, 1979-2004

**Art 122-125 :** Consommation – économie d'eau, 1987-2003

**Art 133-136 :** Coopération internationale dans le domaine de l'eau, 1972-1992

**Art 137-161 :** Infrastructures routières et ferroviaires, pollution des eaux, 1982-2000

**Art 162-165** : Financement de travaux dans le domaine de l'eau, 1975-2000

**Art 166-172 :** Mise en œuvre d'une politique de l'emploi dans le domaine de l'eau, 1993-2002

**Nombre d'articles** : 172

**Métrage linéaire** : 19 ml

**Conditions d'accès :** La consultation des documents s'effectue conformément au code du Patrimoine, art. 213-1 à 3

**Lieu de conservation** : Archives nationales

---

**Versement** 20160123[463]

**Ministère :** Agriculture

**Direction :** Aménagement

**Sous-direction:** Eau et équipements publics

**Sommaire**

**Art 1-6 :** Réglementation, 1967-1969

**Art 7-35 :** Aménagement des équipements hydrauliques, 1954-1998

**Art 36-40 :** Établissements publics et associations professionnelles, 1964-1998

**Art 41 :** Activités du bureau de l'hydraulique agricole et des grands ouvrages, 1990-1998

463*Répertoire détaillé https://www.siv.archives-nationales.culture.gouv.fr/siv/IR/FRAN_IR_055727*

**Conditions d'accès :** La consultation des documents s'effectue conformément au code du Patrimoine, art. 213-1 à 3

**Nombre d'articles :** 41

**Métrage linéaire :** 1 ml

**Lieu de conservation :** Archives nationales

---

**Versement** 20110241[464]

**Ministère :** Agriculture

**Direction :** Aménagement

**Service :** Hydraulique

**Sommaire**

**Art 1-4 :** Organisation administrative, 1909-1989

**Art 5-10 :** Organes consultatifs et associations, 1958-1989

**Art 11-17 :** Législation et réglementation, 1845-1987

**Art 18-37:** Affaires juridiques, 1912-2002

**Art 38-31** : Activités scientifiques, 1955-1994

**Conditions d'accès :** La consultation des documents s'effectue conformément au code du Patrimoine, art. 213-1 à 3

**Nombre d'articles :** 31

**Métrage linéaire :** 1 ml

**Lieu de conservation :** Archives nationales

464 *Répertoire détaillé https://www.siv.archives-nationales.culture.gouv.fr/siv/IR/FRAN_IR_057769*

**Versement** 19910714[465]

**Ministère :** Agriculture

**Service :** Hydraulique

**Sous-direction:** Aménagement des eaux

**Sommaire**

Archives du bureau Législation et Police des eaux du service de l'Hydraulique : notes, études, correspondance, textes et projets de textes réglementaires (1852-1984).

**Art. 1-3 :** organisation du service de l'Hydraulique (1941-1980).

**Art. 4-60** : élaboration ou application de textes législatifs ou réglementaires (1936-1981).

**Art. 61-75** : commissions et organismes : correspondance, comptes rendus (1923-1984).

**Art. 61-66** : Conseil supérieur de la pêche (1950-1984).

**Art. 67-71** : Secrétariat permanent pour l'étude des problèmes de l'eau (1961-1975).

**Art. 72-75** : autres organismes (1923-1981).

**Art. 76-101** : problèmes généraux relatifs à l'eau (1903-1981).

**Art. 76-78** : affaires générales et structurelles (1958-1978).

**Art. 79-80** : ressources hydrauliques, hydrologie (1960-1976).

**Art. 81-96 :** pollution des eaux (1903-1981).

**Art. 97-98** : eaux souterraines (1948-1980).

**Art. 99-100** : carrières, alluvions (1965-1979).

**Art. 101** : eau potable (1946-1979).

**Art. 102-134 :** police des eaux (1866-1984). Art. 102-104 : affaires générales (1948-1982).

**Art. 105-106** : Coordination interministérielle (1963-1980).

**Art. 107** : frais de police et de surveillance (1941-1964).

**Art. 108-109** : infractions (1951-1984).

**Art. 110-111** : classement des cours d'eau (1950-1976).

**Art. 112-115** : entretien (1946-1981).

**Art. 116** : inondations (1945-1978).

**Art. 117-120** : usage des eaux (1932-1982).

**Art. 121** : usines autorisées (1920-1982).

**Art. 122-127** : barrages (1927-1980).

**Art. 128-131** : pêche, navigation, loisirs (1866-1979).

465 *Répertoire détaillé https://www.siv.archives-nationales.culture.gouv.fr/siv/IR/FRAN_IR_008586*

**Art. 132-134 :** affaires diverses (1926-1980).

**Art. 135-147 :** hydraulique (1865-1980).

**Art. 135-138** : affaires générales (1865-1980).

**Art. 139** : études (1947-1967).

**Art. 140-141** : planification (1948-1968).

**Art. 142-143 :** associations, syndicats et sociétés (1949-1974).

**Art. 144-147 :** travaux, drainage, irrigation (1878-1975).

**Art. 148-159** : pelurier (1964-1983).

**Art. 160-211** : dossiers d'affaires par département (1852-1983).

**Art. 160-166 :** pollution (1942-1978).

**Art. 167-176 :** eau potable (1933-1981).

**Art. 177-181 :** canaux (1951-1980).

**Art. 182-183 :** vallées submersibles (1947-1977).

**Art. 184-186 :** barrages (1962-1978).

**Art. 187-211** : affaires diverses (1852-1983).

**Conditions d'accès :** La consultation des documents s'effectue conformément au code du Patrimoine, art. 213-1 à 3

**Nombre d'articles :** 211

**Métrage linéaire :** 21 ml

**Lieu de conservation :** Archives nationales

---

**Versement** 19830615[466]

**Ministère :** Agriculture

**Service :** Hydraulique

**Sous-direction:** Aménagement des eaux

**Sommaire**

Bureau d'études techniques du service de l'hydraulique (BETSH) : pelurier, 1969-1977

Le BETSH succède vers 1970 aux sections techniques centrales de l'aménagement des eaux et des travaux hydrauliques. En 1976-1977, le BETSH est supprimé en tant que tel et intégré aux deux nouvelles sous-directions du service de l'hydraulique.

**Sommaire**

466 *Répertoire détaillé* *https://www.siv.archives-nationales.culture.gouv.fr/siv/IR/FRAN_IR_020948*

**Art 1-6** (9 SH) : Pelurier du bureau d'études techniques du service de l'hydraulique, 1969-1977.

**Conditions d'accès :** La consultation des documents s'effectue conformément au code du Patrimoine, art. 213-1 à 3

**Nombre d'articles :** 6

**Métrage linéaire :** 2 ml

**Lieu de conservation :** Archives nationales

---

**Versement** 20150191[467]

**Ministère :** Agriculture

**Service :** Hydraulique

**Sous-direction:** Aménagement des eaux

**Sommaire**

Textes réglementaires et actes administratifs relatifs à l'hydraulique agricole et à l'aménagement rural et de forêts.

**Art 1-2** : Direction de l'hydraulique et des améliorations agricoles, 1884-1910.

**Art 3-4** : Direction générale des eaux et forêts,1923-1930.

**Art 5-7 :** Direction des eaux et du génie rural (1930-1942) puis Direction générale du génie rural et de l'hydraulique agricole (1942-1965)

**Art 8-9** : Direction générale de l'espace rural (1965-1966), Direction des aménagements ruraux (1966-1970), Direction de l'aménagement rural et des structures (1970-1976) puis Direction de l'aménagement (1977-1987)

**Art 10** : Direction de l'espace rural et de la forêt, 1988-1991

**Conditions d'accès :** La consultation des documents s'effectue conformément au code du Patrimoine, art. 213-1 à 3

**Nombre d'articles :** 10

**Métrage linéaire :** 1 ml

**Lieu de conservation :** Archives nationales

467 *Répertoire détaillé https://www.siv.archives-nationales.culture.gouv.fr/siv/IR/FRAN_IR_055529*

**Versement** 19810041[468]

**Ministère :** Agriculture

**Service :** Hydraulique

**Sous-direction:** Aménagement des eaux

**Sommaire**

**Art 1-24, 27-33 et 85-100** (1 SH). Association française pour l'étude de l'irrigation et du drainage (AFEID) : Correspondance, circulaires aux adhérents et membres du bureau ; journées d'études, 1953-1977.

**Art 34-84** (1 SH) : Commission internationale de l'irrigation et du drainage (CIID) : Correspondance, conseils exécutifs, congrès et colloques internationaux, 1951-1978.

**Art 25-26** : Cotes vacantes

**Conditions d'accès :** La consultation des documents s'effectue conformément au code du Patrimoine, art. 213-1 à 3

**Nombre d'articles :** 84

**Métrage linéaire :** 9 ml

**Lieu de conservation :** Archives nationales

---

**Versement** 20150412[469]

**Ministère :** Agriculture

**Service :** Hydraulique

**Sous-direction:** Aménagement des eaux

**Sommaire**

Archives du bureau des sols et des systèmes agraires (1982-1987), du bureau des dols et du bureau de l'agriculture et des ressources naturelles (1987-193), du bureau de l'agronomie, des ressources naturelles et des sols (1994-1995)

**Art 1-22** : Relance agronomique, 1982-1991.

**Art 23-25 :** Comité d'orientation pour la réduction de la pollution des eaux par les nitrates et les phosphates et les produits phytosanitaires provenant des activités agricoles (CORPEN), 1984-1994

**Art 26** : Conseil supérieur de la météorologie, 1992-1995

468 *Répertoire détaillé https://www.siv.archives-nationales.culture.gouv.fr/siv/IR/FRAN_IR_006011*
469 *Répertoire détaillé https://www.siv.archives-nationales.culture.gouv.fr/siv/IR/FRAN_IR_055573*

**Conditions d'accès :** La consultation des documents s'effectue conformément au code du Patrimoine, art. 213-1 à 3

**Nombre d'articles :** 26

**Métrage linéaire :** 1,70 ml

**Lieu de conservation :** Archives nationales

---

**Versement** 19830614[470]

**Ministère :** Agriculture

**Service :** Hydraulique

**Sous-direction:** Aménagement des eaux

**Sommaire**

**Art 1-5** (5 SH) : Pelurier bureau aménagement des eaux, (H 13 puis H 3), 1966-1970 ; devenu bureau aménagement des eaux des rivières et des bassins (SH 12), 1971-1976 ; puis bureau coordination pour les problèmes de l'eau (AE 3 puis AE 2), 1977-1979

**Conditions d'accès :** La consultation des documents s'effectue conformément au code du Patrimoine, art. 213-1 à 3

**Nombre d'articles :** 5

**Métrage linéaire :** 2 ml

**Lieu de conservation :** Archives nationales

---

**Versement** 19920248[471]

**Ministère :** Agriculture

**Service :** Hydraulique

**Sous-direction:** Aménagement des eaux

**Sommaire**

**Art 1-47** (17 SH) : Dossiers de travaux hydrauliques : Notes, correspondance, dossiers de demandes de subvention, plans, classement régional, 1957-1984.

470 *Répertoire détaillé https://www.siv.archives-nationales.culture.gouv.fr/siv/IR/FRAN_IR_055573*
471 *Répertoire détaillé https://www.siv.archives-nationales.culture.gouv.fr/siv/IR/FRAN_IR_018129*

**Conditions d'accès :** La consultation des documents s'effectue conformément au code du Patrimoine, art. 213-1 à 3

**Nombre d'articles :** 47

**Métrage linéaire :** 15 ml

**Lieu de conservation :** Archives nationales

---

**Versement** 19950536[472]

**Ministère :** Environnement

**Direction :** Prévention des pollutions et des nuisances

**Sommaire**

**Art 1-11 :** Mission interministérielle de l'eau : dossiers des réunions, 1968-1982

**Art 12-20 :** Agences de bassin : comptes-rendus de réunions, correspondance, rapports, 1969-1987

**Art 20-24 :** Groupes de travail, dossiers soumis au Comité interministériel d'action pour la nature et l'environnement (CIANE), plan d'assainissement du littoral ouest, études, 1970-1983

**Conditions d'accès :** La consultation des documents s'effectue conformément au code du Patrimoine, art. 213-1 à 3

**Nombre d'articles :** 24

**Métrage linéaire :** 2 ml

**Lieu de conservation :** Archives nationales

472 *Répertoire détaillé http://www.archives.developpement-durable.gouv.fr/repertoire-d-archives-detaille-administration-a14741.html*

**Versement** 20080049[473]

**Ministère :** Écologie et développement durable

**Direction :** Eau

**Sous-direction :** Mission internationale

**Sommaire**

**Art. 1-6 : c**olloques internationaux, 1976-1992

**Art. 6 (suite)-13 :** institutions internationales, 1964-1993

**Art. 14-16 :** organismes, comités internationaux, 1972-1993

**Art. 17-20 :** coopération internationale, classement par continent, 1972-1993

**Art. 20 (suite)-25 :** coopération internationale, classement par pays, 1967-1993

**Art. 26 :** pollutions dues à des accidents maritimes dans le monde, 1975-1993

**Art. 26 (suite)-27 :** Commission internationale pour la protection des eaux du Léman (CIPEL), 1972-1982

**Conditions d'accès :** La consultation des documents s'effectue conformément au code du Patrimoine, art. 213-1 à 3

**Nombre d'articles :** 27

**Métrage linéaire :** 9.00 ml (27 dimabs)

**Lieu de conservation** Archives nationales

---

**Versement** n° 20150740[474]

**Ministère :** Écologie , développement durable et énergie

**Direction** : Eau

**Sommaire**

**Art 1-17 :** Débat national sur la politique de l'eau, 1998-2005

**Art 18-39** : Actions internationales, 1995-2008

473 *Répertoire détaillé http://www.archives.developpement-durable.gouv.fr/repertoire-d-archives-detaille-administration-a14751.html*

474 *Répertoire détaillé http://www.archives.developpement-durable.gouv.fr/repertoire-d-archives-detaille-administration-a48026.html*

**Conditions d'accès :** La consultation des documents s'effectue conformément au code du Patrimoine, art. 213-1 à 3

**Nombre d'articles** : 39

**Métrage linéaire** : 4 ml (13 dimabs)

**Lieu de conservation :** Archives nationales

---

**Versement** n° 20150689[475]

**Ministère :** Environnement

**Direction** : Eau

**Sommaire**

**Art 1-38 :** Avis juridiques sur l'élaboration de textes réglementaires et législatifs, 1964-2008

**Art 39-48 :** Conseil national de l'eau (CNE) et Mission interministérielle de l'eau (MIE), 2000-2004

**Conditions d'accès :** La consultation des documents s'effectue conformément au code du Patrimoine, art. 213-1 à 3

**Nombre d'articles** : 48

**Métrage linéaire** : 4 ml (14 dimabs)

**Lieu de conservation :** Archives nationales

---

**Versement** 19950535[476]

**Ministère :** Environnement

**Direction :** Eau

**Sommaire**

**Art 1-3 :** Comité national de l'eau : constitution, comptes rendus, 1965-1980

475 *Répertoire détaillé http://www.archives.developpement-durable.gouv.fr/repertoire-d-archives-detaille-administration-a46305.html*

476 *Répertoire détaillé http://www.archives.developpement-durable.gouv.fr/repertoire-d-archives-detaille-administration-a14742.html*

**Art 4 :** Comptes rendus du Conseil supérieur d'hygiène publique (CSHP), 1973-1974 ; centrales nucléaires, lacs, 1971-1975

**Conditions d'accès :** La consultation des documents s'effectue conformément au code du Patrimoine, art. 213-1 à 3

**Nombre d'articles :** 4

**Métrage linéaire :** 1 ml

**Lieu de conservation :** Archives nationales

---

**Versement** 20080431[477]

**Ministère :** Aménagement du territoire et environnement

**Direction :** Eau

**Sous-direction :** Coordination et réglementation de l'eau

**Sommaire**

**Art 1 :** législation, 1968-1987

**Art. 1 (suite)-10 :** contentieux (classement par agence de bassin), 1972-1997

**Art. 10 (suite) :** enquête sur une source de surface en Seine-et-Marne, 1970-1973

**Conditions d'accès :** La consultation des documents s'effectue conformément au code du Patrimoine, art. 213-1 à 3.

**Nombre d'articles :** 10

**Métrage linéaire :** 3.00 ml (10 dimabs)

**Lieu de conservation :** Archives nationales

477 *Répertoire détaillé http://www.archives.developpement-durable.gouv.fr/repertoire-d-archives-detaille-administration-a14757.html*

**Versement** n° 20150688[478]

**Ministère :** Environnement

**Direction** : Eau

**Sommaire**

**Art 1-31 :** Fonctionnement, gestion et activités de la direction de l'eau et des agences de l'eau, 1980-2008

**Art 32-50 :** Comités de bassins et conseils d'administration des agences de l'eau, 1974-2008

**Art 51-68** : Programmes d'intervention des agences de l'eau, 1993-2007

**Art 69-79** : Contrat de performance et contrats d'objectif, 2000-2004

**Art 80-86 :** Intervention de l'Inspection générale de l'environnement (IGE), 2001-2007

**Art 87-93** : Contrôle des activités des agences de l'eau par la Cour des comptes, 1994-2005

**Art 94-111** : Emplois et gestion du personnel des agences de l'eau, 1978-2008

**Conditions d'accès :** La consultation des documents s'effectue conformément au code du Patrimoine, art. 213-1 à 3

**Nombre d'articles** : 11

**Métrage linéaire** : 11 ml (37dimabs)

**Lieu de conservation :** Archives nationales

478 *Répertoire détaillé http://www.archives.developpement-durable.gouv.fr/repertoire-d-archives-detaille-administration-a46304.html*

**Versement** 20080068[479]

**Ministère :** Écologie et développement durable

**Direction :** Eau

**Sommaire**

Études

**Art. 1 :** littoral, 1978-1997

**Art. 1 (suite)-4 :** eaux de baignade, 1984-1996

**Art. 4 (suite) :** « Pavillon Bleu Europe » , 1987-1995

**Art. 4 (suite)-6 :** qualité de l'eau, 1982-1988

**Art. 6 (suite) :** pollution de l'eau , 1985-1986

**Art. 6 (suite) :** assainissement, 1978-1994

**Art. 7 :** eaux souterraines, sécheresse, la Loire, politique de l'eau, 1979-1995

**Conditions d'accès :** La consultation des documents s'effectue conformément au code du Patrimoine, art. 213-1 à 3

**Nombre d'articles :** 7

**Métrage linéaire :** 2.00 ml (7 dimabs**)**

**Lieu de conservation :** Archives nationales

---

**Versement** 20080440[480]

**Ministère :** Écologie et développement durable

**Direction :** Eau

**Sous-direction :** Environnement aquatique et pêche

**Sommaire**

**Art 1-15 :** Cours d'eau : hydrologie, hydrométrie, classement, annonce des crues, 1977-1999

479 *Répertoire détaillé http://www.archives.developpement-durable.gouv.fr/repertoire-d-archives-detaille-administration-a14753.html*

480 *Répertoire détaillé http://www.archives.developpement-durable.gouv.fr/repertoire-d-archives-detaille-administration-a14756.html*

**Art 15 (suite)-17 :** Lacs et plans d'eau : inventaire, typologie, lac Léman, lac du Bourget, lacs de montagne, 1971-1991

**Art 17 (suite)-24 :** Pêche : généralités, réglementation, contentieux, 1896-1992

**Art 24 (suite)-26 :** Protection des poissons : poissons migrateurs, création de réserves nationales de pêche, pisciculture, élevage, 1976-1992

**Art 26 (suite)-28 :** Conférences, colloques, 1985-1998

**Conditions d'accès :** La consultation des documents s'effectue conformément au code du Patrimoine, art. 213-1 à 3

**Nombre d'articles :** 28

**Métrage linéaire :** 9.00 ml (28 dimabs)

**Lieu de conservation :** Archives nationales

---

**Versement** 20050526[481]

**Ministère :** Écologie et développement durable

**Direction :** Eau

**Sous-direction :** Environnement aquatique et pêche

**Sommaire**

**Art 1-6 :** Poissons migrateurs : plans migrateurs, contrats de plan État région, aménagement d'une passe à poissons dans la Garonne, remontée du saumon (1922-1925), cartes piscicoles (1927-1978), restauration de l'esturgeon (1963-1987), rapports et études (1986-1998), 1922-1998

**Art 7 :** Schémas départementaux de vocation piscicole (SDVP) : actualisation, guides méthodologiques (1983-1995), études (1992-1994)

**Art 8-26 :** SDVP par département : synthèse, rapport, cartes, 1982-2001

**Conditions d'accès :** La consultation des documents s'effectue conformément au code du Patrimoine, art. 213-1 à 3

**Nombre d'articles :** 26

**Métrage linéaire :** 3 ml

**Lieu de conservation :** Archives nationales

481 *Répertoire détaillé http://www.archives.developpement-durable.gouv.fr/repertoire-d-archives-detaille-administration-a14743.html*

**Versement** 20080066[482]

**Ministère :** Environnement

**Direction :** Eau

**Sous-direction :** Programmation et actions régionales

**Sommaire**

**Art. 1-6 :** Déconcentration, gestion, contrats de Plan, comités techniques de l'eau. 1983-1995

**Art. 6 (suite)-16 :** agences de bassin : fonctionnement, activités, 1973-1996

**Art. 16 (suite)-32 :** agences de bassin (classement par bassin) : rapports d'activité, contrats de rivières, 1972-1995

**Art. 32 (suite)-40 :** Loi sur l'eau, loi de finances, prix de l'eau, qualité de l'eau, pollution de l'eau. 1987-1995

**Conditions d'accès :** La consultation des documents s'effectue conformément au code du Patrimoine, art. 213-1 à 3

**Nombre d'articles :** 40

**Métrage linéaire :** 13.00 ml (40 dimabs)

**Lieu de conservation :** Archives nationales

---

**Versement** 20090372[483]

**Ministère** : Écologie et développement durable

**Direction** : Eau

**Sous-direction :** Actions territoriales, directive cadre et pêche

**Sommaire**

**Art 1-29** : Généralités : Laboratoires d'analyse de l'eau, hydrométrie et services d'annonce des crues, informatisation de la police des eaux, Projets de loi de finances. 1989-2007

**Art 30-73** : Mission interministérielle de l'eau, groupes de travail des présidents de bassin. 1976-2005

482 *Répertoire détaillé http://www.archives.developpement-durable.gouv.fr/repertoire-d-archives-detaille-administration-a14752.html*

483 *Répertoire détaillé http://www.archives.developpement-durable.gouv.fr/repertoire-d-archives-detaille-administration-a14760.html*

**Art 74-80** : Directions régionales de l'environnement (DIREN). 1990-2008

**Art 81-446** : Agences de bassin, agences de l'eau : conseil d'administration, commission des aides, programmes d'intervention 1966-2005

**Art 447-490** : Préparation de la loi sur l'eau et les milieux aquatiques. 1980-2006

**Art 491-681** : Contrats de rivière. (classement par bassin). 1980-2007

**Art 682-837** : Gestion de l'eau : Schémas d'aménagement et de gestion des eaux (SDAGE) (1996-2007), police de l'eau (1910-2002), zones humides (1983-2002), extractions de matériaux dans le lit des cours d'eau domaniaux (1971-2005), lutte contre la pollution des eaux (1981-2002), prévention des inondations (1876-2004), aménagements de bassin et rivières (1975-2003), protection maritime et du littoral (1958-2001). 1876-2007

**Conditions d'accès :** La consultation des documents s'effectue conformément au code du Patrimoine, art. 213-1 à 3

**Nombre d'articles** : 837

**Métrage linéaire** : 75 (215 dimabs)

**Lieu de conservation** : Archives nationales

---

**Versement** 20080616[484]

**Ministère :** Écologie et développement durable

**Direction** : Eau

**Sous direction :** Protection et gestion des eaux

**Sommaire**

**Art 1-25 :** Minutier de Noël Godard, sous directeur de la protection et la gestion des eaux, 2002-2006

**Conditions d'accès :** La consultation des documents s'effectue conformément au code du Patrimoine, art. 213-1 à 3

**Nombre d'articles :** 25

**Métrage linéaire :** 3 ml (8 dimabs)

**Lieu de conservation :** Archives nationales

484 *Répertoire détaillé http://www.archives.developpement-durable.gouv.fr/repertoire-d-archives-detaille-administration-a14759.html*

**Versement** n° 20150687[485]

**Ministère :** Environnement

**Direction** : Eau

**Sous direction** : Protection et gestion des eaux

**Sommaire**

**Art 1-26 :** Protection et gestion des eaux, 1980-2008

**Art 27-102 :** Économie de l'eau, 1993-2008

**Conditions d'accès :** La consultation des documents s'effectue conformément au code du Patrimoine, art. 213-1 à 3

**Nombre d'articles** : 102

**Métrage linéaire** : 11 ml (37dimabs)

**Lieu de conservation :** Archives nationales

---

**Versement** n° 20150884[486]

**Ministère :** Écologie et développement durable

**Direction** : Eau

**Sous direction** : Protection et gestion des eaux

**Sommaire**

**Art 1-11 :** Protection des ressources naturelles par les activités agricoles, 1996-2007

**Art 12-55** : Prévention et réduction des pollutions des eaux, 1991-2008

**Art 56-87 :** Grenelle de l'environnement, 1989-2008

**Art 88-93** : Barrages, 1986-2007

**Conditions d'accès :** La consultation des documents s'effectue conformément au code du Patrimoine, art. 213-1 à 3

**Nombre d'articles** : 93

485 *Répertoire détaillé http://www.archives.developpement-durable.gouv.fr/repertoire-d-archives-detaille-administration-a46303.html*

486 *Répertoire détaillé http://www.archives.developpement-durable.gouv.fr/repertoire-d-archives-detaille-administration-a48039.html*

**Métrage linéaire** : 12 ml (41 dimabs)

**Lieu de conservation** : Archives nationales

---

**Versement** n° 20150851[487]

**Ministère :** Écologie , développement durable et énergie

**Direction :** Eau

**Sommaire**

**Art 1-29 :** Assainissement de l'eau, 1977-2007

**Art 30-45** : Boues issues du traitement des eaux usées domestiques, 1993-2009

**Art 46-56 :** Prévention des pollutions par pesticides et produits phytosanitaires dans les zones non agricoles (ZNA), 1992-2006

**Conditions d'accès :** La consultation des documents s'effectue conformément au code du Patrimoine, art. 213-1 à 3

**Nombre d'articles** : 56

**Métrage linéaire** : 7 ml (23 dimabs)

**Lieu de conservation** : Archives nationales

---

**Versement** 20150850[488]

**Ministère :** Écologie , développement durable et énergie

**Direction** : Eau

**Sous direction** : Protection et gestion des ressources en eaux

**Sommaire**

**Art 1-21 :** Élaboration et suivi de la réglementation, 1993-2008

**Art 22-41** : Élaboration et suivi de plan national, 1994-2009

**Art 42-87 :** Suivi des cas locaux, 1990-2008

487 *Répertoire détaillé http://www.archives.developpement-durable.gouv.fr/repertoire-d-archives-detaille-administration-a48038.html*

488 *Répertoire détaillé http://www.archives.developpement-durable.gouv.fr/repertoire-d-archives-detaille-administration-a48037.html*

**Art 88-122** : Études, 1985-2008

**Conditions d'accès :** La consultation des documents s'effectue conformément au code du Patrimoine, art. 213-1 à 3

**Nombre d'articles** : 122

**Métrage linéaire** : 12 ml (41 dimabs)

**Lieu de conservation** : Archives nationales

---

**Versement** 20070065[489]

**Ministère** : Écologie et développement durable

**Direction :** Eau

**Sommaire**

**Art 1-5** : Instances nationales : comités, hauts conseils, 1974-2001

**Art 6-9** : Législation, loi sur l'eau, 1977-2003

**Art 10-31** : Pêche : législation, pisciculture, qualité de l'eau au lac Léman, 1920-2003

**Art 32-43** : Orientations générales, programmes, bilans, actions des agences de l'eau, 1971-2003

**Art 44-48** : Réglementation des cours d'eau, prises d'eau, chutes, barrages, 1930-1995

**Art 49-70** : Annonce des crues : outils de prévision, fonctionnement des services, gestion des cours d'eau, prévision des crues, 1861-2001

**Art 71-76** : Hydroélectricité, centrales nucléaires, 1975-2004

**Art 77-102** : Toxicité de l'eau : normes, méthodes, techniques, actions pour la qualité de l'eau, colloques, 1971-2004

**Art 103-112** : Assainissement, pollution agricole, sites et sols pollués, 1959-2001

**Art 113-121** : Délégation du service public dans le domaine de l'eau et de l'assainissement, 1979-2004

**Art 122-125** : Consommation – économie d'eau, 1987-2003

**Art 126-132** : Assainissement dans les départements et territoires d'Outre mer (DOM-TOM), 1989-2004

**Art 133-136** : Coopération internationale dans le domaine de l'eau, 1972-1992

**Art 137-161** : Infrastructures routières et ferroviaires, pollution des eaux, 1982-2000

489 *Répertoire détaillé http://www.archives.developpement-durable.gouv.fr/repertoire-d-archives-detaille-administration-a36958.html*

**Art 162-165 :** Financement de travaux dans le domaine de l'eau, 1975-2000

**Art 166-172 :** Mise en œuvre d'une politique de l'emploi dans le domaine de l'eau, 1993-2002

**Conditions d'accès :** La consultation des documents s'effectue conformément au code du Patrimoine, art. 213-1 à 3

**Nombre d'articles** : 172

**Métrage linéaire** : 19 ml (57 dimabs)

**Lieu de conservation** : Archives nationales

---

**Versement** 20090374[490]

**Ministère** : Écologie et développement durable

**Direction :** Eau

**Sous direction** : Droit de l'eau, des affaires générales et financières

**Sommaire**

**Art 1-4** : Gestion du Fonds national de solidarité pour l'eau (FNSE). contrôle par la Cour des Comptes : rapports, tableaux récapitulatifs des dépenses et recettes, bilans financiers, compte rendus d'audition, notes, correspondance. 2001-2003

**Art 5-6** : Comités consultatifs du FNSE : compte rendus, bilans financiers, documentation, notes. 2000-2003

**Conditions d'accès :** La consultation des documents s'effectue conformément au code du Patrimoine, art. 213-1 à 3

**Nombre d'articles** : 6

**Métrage linéaire** : 1.00 ml (2 dimabs)

**Lieu de conservation** : Archives nationales

490 *Répertoire détaillé http://www.archives.developpement-durable.gouv.fr/repertoire-d-archives-detaille-administration-a14761.html*

**Versement** 19850439[491]

**Ministère** : Environnement

**Direction** : Eau

**Sommaire**

**Art 1-4** : Commission de l'eau (4ème Plan) sous commissions : administrative et juridique, pollution, ressources et besoins, ressources et lutte contre les inondations, besoins ; groupes de travail : régions hydrauliques, Loire, financement, multifonctionnel, eau domestique, besoins industriels, besoins en eau de l'agriculture, besoins en eau de la navigation intérieure (législation, dossier de séance, rapport), 1937, 1959-1964

**Art 3-4-6** : Problèmes de l'eau : mission interministérielle, aménagement (région parisienne), assainissement des agglomérations (Commission Loriferne), 1962-1968

**Art 5** : Barrages intéressant la sécurité publique (inventaire) : 1960

**Art 7** : Protection contre les inondations : Oise, Aisne, Aire, 1968-1972

**Art 8 :** Mouvement du sable le long des côtes : Adour : 1953-1954

**Art 9-22** : Brochures : bulletin de l'Association internationale permanente des congrès de navigation (AIPCN),

annuaires hydrologiques (Rhône, Méditerranée, Corse, Bretagne, Artois, Picardie, Nord), exploitation du réseau hydrologique de base du bassin Rhône Méditerranée Corse, réseau d'études hydroclimatologiques et d'annonce des crues (subdivision hydraulique de Nîmes), cahiers océanographiques

1960-1980

**Conditions d'accès :** La consultation des documents s'effectue conformément au code du Patrimoine, art. 213-1 à 3

**Nombre d'articles :** 22

**Métrage linéaire** : 2 ml (8 dimabs)

**Lieu de conservation** : Archives nationales

491 *Répertoire détaillé http://www.archives.developpement-durable.gouv.fr/repertoire-d-archives-detaille-administration-a36957.html*

**Versement** 19770762[492]

**Ministère** : Transports

**Direction** : Ports maritimes et voies navigables

**Sommaire**

Réglementation de la pêche fluviale

**Art 1-3** (VN 82-VN 84) : création, classement, réglementation, exploitation des réserves de pêche (classement par département), 1970-1976

**Art 4-11** (VN 85-VN 92) : constitution des commissions des frets et d'exploitation, de bureaux d'affrètement : indemnités, tarifs de halage et de remorquage, prix des frets, revendications syndicales, 1929-1975

**Art 12-27** (VN 93-VN 108) :

statut, fonctionnement, situation financière des sociétés de halage, en particulier de la CGTVN (Compagnie générale de traction sur les voies navigables)

réforme du halage (cahier des charges, réglementation)

circulation sur les chemins de halage et les voies publiques (entre autre, projet de nouveau code de la route)

questions sociales relatives au personnel de la traction sur berges (grèves, salaires, accidents, maladie, conventions collectives)

concession sur les voies navigables

affaires diverses (réorganisation, acquisition de matériel, conventions et contrats, tarifs, travaux et installations )

1893-1975

**Art 28** (VN 109) : législation, réglementation concernant les ouvriers dockers, 1938-1973

**Art 29** (VN 110) : réglementation et correspondance sur les plantations en bordure des voies navigables et routes, 1897-1973

**Conditions d'accès :** La consultation des documents s'effectue conformément au code du Patrimoine, art. 213-1 à 3

**Nombre d'articles** : 29

**Métrage linéaire** : 2.90 ml

**Lieu de conservation** : Archives nationales

492 *Répertoire détaillé http://www.archives.developpement-durable.gouv.fr/repertoire-d-archives-detaille-administration-a36956.html*

**Versement** 20030384[493]

**Ministère** : Santé

**Direction Générale** : Santé

Service de la prévention, des programme de santé et de la gestion des risques

**Sommaire**

Contrôle des eaux, 1823-2001.

**Art 1-4** : Textes officiels et généralités sur les eaux minérales, 1890-1995.

**Art 5** : Contrôle des eaux minérales, Police des eaux, 1900-1982.

**Art 6** : Établissements ; thermalisme, 1951-1985.

**Art 7** : Études et enquêtes sur les eaux, 1990-1994.

**Art 8-16** : Conseil supérieur d'hygiène publique de France (CSHPF, section des eaux et de l'assainissement : Procès-verbaux des séances (classement par années), 1955-1989.

**Art 17-35** : Sources révoquées. Suivi et contrôle : Fiche de suivi, arrêté de révocation, 1823-1995.

**Art 36-46** : Demandes d'autorisation de conditionnement d'eau de source avec des matériaux autre que le verre, répondant aux normes de sécurité : Correspondance, arrêtés de 1984 + 1996 (classement par année et par numéro de dossier, et par département), 1922-1997.

**Art 47-87.** Affaires ponctuelles du CSHPF : Correspondance, rapports, procès-verbaux de séances, 1921-2001.

**Art 87 (suite)-89** : Rapports de surveillance de l'environnement des centrales nucléaires (classement par département), 1983-1989.

**Conditions d'accès :** La consultation des documents s'effectue conformément au code du Patrimoine, art. 213-1 à 3

**Nombre d'articles** : 89

**Métrage linéaire** : 30 ml

**Lieu de conservation** : Archives nationales

493 *Répertoire détaillé https://www.siv.archives-nationales.culture.gouv.fr/siv/IR/FRAN_IR_010359*

### *5.2.2 Alsace*

5.2.2.1 DIREN d'Alsace

**Versement** 2441W[494]

**Direction régionale de l'environnement d'Alsace**

Service de l'Eau et des Milieux Aquatiques

**Sommaire**

Fonds du Service régional de l'aménagement des eaux à Horbourg, devenu Service de l'eau et des milieux aquatiques de la Direction régionale de l'environnement.

**Art 1-11** : assainissement – ordures, ménagères– stations d'épuration, 1966-1996

**Art 12-17** : agriculture et pêche, 1968-2000

**Art 18-30** : risques, 1970-2000

**Art 31-67** : aménagements, 1963-2000

**Art 67-92 :** protection de l'environnement, 1967-2002

**Art 92-113 :** qualité des eaux – pollution, 1963-2001

**Art 113-118** : cadre légal, 1969-2001

**Art 119-140** : organisation du SRAE / groupes de travail, 1968-2000

**Art 141-142** : recherche d'hydrocarbures, 1976-1991

**Conditions d'accès** : la majorité des documents sont librement communicables. Les exceptions concernent le dossier relatif au personnel coté 2441 W 120 (50 ans) et les contentieux (75 ans)

**Nombre d'articles** : 142

**Métrage linéaire** : 17 ml

**Lieu de conservation** : Archives départementales du Haut-Rhin

494 *Répertoire détaillé http://www.archives.developpement-durable.gouv.fr/repertoire-d-archives-detaille-diren-alsace-a41272.html*

**Versement** 2383W[495]

Direction régionale de l'environnement d'Alsace

Service de l'Eau et des Milieux Aquatiques

**Sommaire**

**Art 1-5** : relevés climato hydrologiques (1962-1995)

**Art 6-8** : surveillance des pipe-lines (1964-1992)

**Art 9-12** : concessions de transport de gaz (1966-1990)

**Art 13-14** : schéma régional de développement de l'hydraulique agricole (1976-1979)

**Art 15-19** : Infrastructures : réseaux ferrés (1966-1997)

**Art 20-31** : installations classées (1960-2000)

**Conditions d'accès :** La consultation des documents s'effectue conformément au code du Patrimoine, art. 213-1 à 3

**Nombre d'articles** : 31

**Métrage linéaire** : 4 ml

**Lieu de conservation** : Archives départementales du Haut-Rhin

495 *Répertoire détaillé http://www.archives.developpement-durable.gouv.fr/repertoire-d-archives-detaille-diren-alsace-pipe-a41276.html*

**Versement** 2373W[496]

**Direction régionale de l'environnement d'Alsace**

Service de l'Eau et des Milieux Aquatiques

**Sommaire**

**Art 1-38** : pollution des eaux (1966-1998)

**Art 39-61** : pollution par l'azote, les nitrates et les phytosanitaires (1976-2001)

**Art 62-96** : études de rivières (1959-1995)

**Art 97-100** : objectifs de qualité des eaux (1972-1989)

**Art 101-107** : salure de la nappe phréatique (1955-1989)

**Art 20-31** : installations classées (1960-2000)

**Art 108-114** : Commission Internationale pour la Protection du Rhin contre la Pollution (1954-1992)

**Art 115-126** : chutes et barrages (1948-1999)

**Art 127-166** : observations climato hydrologiques (1948-1990)

**Conditions d'accès :** La consultation des documents s'effectue conformément au code du Patrimoine, art. 213-1 à 3

**Nombre d'articles** : 166

**Métrage linéaire** : 20 ml

**Lieu de conservation** : Archives départementales du Haut-Rhin

---

**Versement** 2372W[497]

**Direction régionale de l'environnement d'Alsace**

Service de l'Eau et des Milieux Aquatiques

**Sommaire**

**Art 1-81** : pollution par la salure de la nappe phréatique (1926-2001)

**Art 82-87** : pollution des eaux (Thur, Ill, Moder) (1947-1987)

496 *Répertoire détaillé http://www.archives.developpement-durable.gouv.fr/repertoire-d-archives-detaille-diren-alsace-a41277.html*

497 *Répertoire détaillé http://www.archives.developpement-durable.gouv.fr/repertoire-d-archives-detaille-diren-alsace-a41278.html*

**Art 88-96** : centrale nucléaire de Fessenheim (1966-1996)

**Art 97-128** : chutes et barrages (Strasbourg, Iffezheim, Gambsheim, Fessenheim, Ottmarsheim, Lauterbourg-Neuburgweier, Oelenberg, Kehl-Strasbourg, Vogelgrun, Rhinau-Sundhouse, Marckolsheim, Gerstheim, Kembs, Lac Blanc, Lac Noir, Kruth-Wildenstein (1919-2000)

**Art 129-146 :** Commission Internationale d'étude des crues du Rhin (1968-1983)

**Art 147-154** : Commission internationale pour la protection du Rhin contre la pollution (1953-1982)

**Art 155-167** : aménagement des rivières (1974-1992)

**Art 168-178** : contrats de rivières (Thur, Arne, Moder, Zinsel du Nord) (1981-1999)

**Art 179-189** : Schéma Directeur d'Aménagement et de Gestion des Eaux - Bassin Rhin-Meuse (1992-2001)

**Art 190-194** : Schéma d'Aménagement, de Gestion et d'Entretien Écologique des Cours d'Eau (Seltzbach, Isch, Zorn, Landgraben, Ehn-Andlau-Scheer) (1993-2000)

**Art 195-237** : aménagement du Rhin - Coopération Franco-Allemande (1947-2001)

**Art 238-269** : comité Technique de l'Eau (1962-1999)

**Art 270-283** : organisation et fonctionnement du SRAE. (Service Régional de l'Aménagement des Eaux) puis SEMA (Service de l'Eau et des Milieux Aquatiques) (1951-1999)

**Art 284-294 :** personnel (1958-1997)

**Art 295-298 :** comptabilité (1967-1996)

**Art 299-331** : Commission Interministérielle d'étude de la nappe phréatique de la plaine d'Alsace (1954-1994)

**Art 332-340** : liaison Mer du Nord - Méditerranée (1966-1997)

**Art 341-350** : Pipe-line Sud Europeen (1959-1990)

**Art 351-357** : carrières et gravières (1978-2001)

**Art 358-373 :** laboratoire du SRAE à Mulhouse, camionnettes-laboratoires, laboratoire de la ville de Mulhouse (1947-1986)

**Art 374-433** : analyse de la qualité des eaux superficielles : Inventaire National de la Pollution et Réseau National de Bassin (1965-1998)

**Art 434-435** : qualité de l'eau des rivières :études menées par la SRAE (1975-1992)

**Conditions d'accès** : le délai de Conditions d'accès de 50 ans s'applique aux dossiers relatifs au personnel ; un délai de 100 ans est appliqué aux Art 88 à 96 ; les autres articles sont librement communicables.

**Nombre d'articles** : 435

**Métrage linéaire** : 53 ml

**Lieu de conservatio**n : Archives départementales du Haut-Rhin

### *5.2.3 Centre-Val de Loire*

5.2.3.1 Service hydrologique centralisateur du bassin de la Loire

**Versement** 1077W[498]

Service hydrologique centralisateur du bassin de la Loire

**Sommaire**

Fonctionnement du service

Protection contre les crues de la Loire

Pollution et qualité des eaux et grandes liaisons fluviales

1962-1980

**Métrage linéaire** : 0,23 ml

**Dates extrêmes** : 1963-1980

**Conditions d'accès :** La consultation des documents s'effectue conformément au code du Patrimoine, art. 213-1 à 3

**Lieu de conservation** : Archives départementales du Loiret

---

**Versement 2262W[499]**

**Direction** : Direction départementale des territoires du Cher

**Service** : Mission valorisation appui territoriaux, Transition écologique

**Sommaire**

**Art 1-9** : traitement des déchets, déchetterie (stockage, enfouissement, valorisation), 1994-2006

**Art 10-82** : réseaux d'alimentation en eau potable, 1939-2006

**Art 83-87 :** servitudes créées par un aérodrome, 1935-1983

**Art 88-116** : dossiers de remembrement, 1973-2006

**Nombre d'articles** : 116

498 *Répertoire détaillé http://www.archives.developpement-durable.gouv.fr/repertoire-d-archives-detaille-service-a48399.html*

499 *Répertoire détaillé http://www.archives.developpement-durable.gouv.fr/repertoire-d-archives-detaille-ddt-du-cher-eau-a48233.html*

**Métrage linéaire** : 11 ml

**Dates extrêmes** : 1935-2006

**Conditions d'accès :** La consultation des documents s'effectue conformément au code du Patrimoine, art. 213-1 à 3

**Lieu de conservation** : Archives départementales du Cher

### 5.2.4 Bourgogne

#### *5.2.4.1 DDE de la Côte-d'Or*

**Versement** 21904SM[500]

**Direction départementale de l'équipement de la Côte-d'Or**

**Service** : Infrastructure

**Bureau** : Navigation et hydrologie

**Sommaire**

**Art 1-16** (21904SM-21909SM) : canal de Bourgogne, adduction et alimentation en eau potable, routes nationales, 1823-1940

(dossiers produits par le Service hydraulique - héritier le Service Infrastructure, navigation et hydrologie)

**Conditions d'accès :** La consultation des documents s'effectue conformément au code du Patrimoine, art. 213-1 à 3

**Nombre d'articles** : 16

**Métrage linéaire** : 2 ml

**Lieu de conservation** : Archives départementales de la Côte-d'Or

500 *Répertoire détaillé http://www.archives.developpement-durable.gouv.fr/repertoire-d-archives-detaille-dde-cote-d-or-canal-a36973.html*

## 5.2.5 Bretagne

### *5.2.5.1 Côtes-d'Armor*

**Versement** 1007S[501]

**Direction départementale de l'équipement des Côtes-d'Armor**

**Service** : Mer et environnement

**Unité** : Eau-Assainissement

**Sommaire**

**Art 1-3** : hydrologie, inondations, contrôle des eaux

**Dates extrêmes** : 1861-1964

**Conditions d'accès :** La consultation des documents s'effectue conformément au code du Patrimoine, art. 213-1 à 3

**Nombre d'articles** : 3

**Métrage linéaire** : 0.30 ml

**Lieu de conservation** : Archives départementales des Côtes-d'Armor

---

**Versement** 1116W[502]

**Direction départementale de l'équipement des Côtes-d'Armor**

**Service** : Mer et environnement

**Bureau :** Eau assainissement

**Sommaire**

**Art 1-8** : Contrôles des eaux et résultats d'analyses, 1956-1985

crues 1948-1961

défense contre l'incendie 1953-1957, projet de barrage sur le Trieux 1950-1964

débits de rivières stations de jaugeage, 1940-1968

501 *Répertoire détaillé http://www.archives.developpement-durable.gouv.fr/sommaire-dde-des-cotes-d-armor-hydrologie-a36974.html*

502 *Répertoire détaillé http://www.archives.developpement-durable.gouv.fr/repertoire-d-archives-detaille-dde-cotes-d-armor-a36975.html*

gestion de police 1946-1969

**Dates extrêmes** : 1940-1985

**Conditions d'accès :** La consultation des documents s'effectue conformément au code du Patrimoine, art. 213-1 à 3

**Nombre d'articles** : 8

**Métrage linéaire :** 0.80 ml

**Lieu de conservation** : Archives départementales des Côtes-d'Armor

### 5.2.5.2 Finistère

**Versement** 54S[503]

**Direction départementale des territoires et de la mer du Finistère**

**Sommaire**

**Art 1-31** : moulins, irrigations, ...1830-1943

**Conditions d'accès :** La consultation des documents s'effectue conformément au code du Patrimoine, art. 213-1 à 3

**Nombre d'articles** : 31

**Métrage linéaire** : 3 ml

**Lieu de conservation** : Archives départementales du Finistère

503 *Répertoire détaillé http://www.archives.developpement-durable.gouv.fr/repertoire-d-archives-detaille-ddtm-finistere-a38540.html*

**Versement** 53S[504]

**Direction départementale des territoires et de la mer du Finistère**

**Sommaire**

**Art 1** : marais de Brémoguer, plan de Loctudy, 1850-1922

**Conditions d'accès :** La consultation des documents s'effectue conformément au code du Patrimoine, art. 213-1 à 3

**Nombre d'article** : 1

**Métrage linéaire** : 0.10

**Lieu de conservation** : Archives départementales du Finistère

---

**Versement** 43S[505]

Direction départementale des territoires et de la mer du Finistère

**Sommaire**

**Art 1-10** : rivières canalisées : usines et barrages par bassin, 1814-1940

**Conditions d'accès :** La consultation des documents s'effectue conformément au code du Patrimoine, art. 213-1 à 3

**Nombre d'articles** : 10

**Métrage linéaire** : 1,35 ml

**Lieu de conservation** : Archives départementales du Finistère

504 *Répertoire détaillé http://www.archives.developpement-durable.gouv.fr/repertoire-d-archives-detaille-dde-finistere-a38429.html*

505 *Répertoire détaillé http://www.archives.developpement-durable.gouv.fr/repertoire-d-archives-detaille-ddtm-finistere-a37612.html*

### *5.2.5.3 Morbihan*

**Versement** 1674 W[506]

**Direction départementale de l'agriculture et de la forêt du Morbihan**

Police de la pêche et de l'eau

**Sommaire**

**1674 W 1-35** : Police de la pêche 1942-2004

**1674 W 1-13** : Administration générale 1969-2004

**1674 W 1-6** : Personnel 1969-1999

**1674 W 7-13** : Relations avec les organismes et associations de pêche 1979-2004

**1674 W 14-35** : Protection des ressources piscicoles et des milieux aquatiques 1942-2000

**1674 W 14-29** : Droit de pêche 1942-1998

**1674 W 30-35** : Surveillance des milieux piscicoles 1944-2000

**1674 W 36-41** : Police de l'eau 1975-1999

**Conditions d'accès :** La consultation des documents s'effectue conformément au code du Patrimoine, art. 213-1 à 3

**Nombre d'éléments** : 41

**Métrage linéaire** : 2, 65 ml

**Lieu de conservatio**n : Archives départementales du Morbihan

## 5.2.6 Champagne-Ardenne

### *5.2.6.1 DDE de l'Aube*

**Versement** 1S[507]

**Direction départementale de l'équipement de l'Aube**

**Sommaire**

506 *Répertoire détaillé http://www.archives.developpement-durable.gouv.fr/repertoire-d-archives-detaille-ddaf-du-morbihan-a36977.html*

507 *Répertoire détaillé http://www.archives.developpement-durable.gouv.fr/repertoire-d-archives-detaille-dde-aube-inventaire-a36972.html*

**Art 1-133** : inventaire des dossiers de la cellule eau (archives antérieures à 1940), 1632-1937

**Dates extrêmes** : 1632-1937

**Conditions d'accès :** La consultation des documents s'effectue conformément au code du Patrimoine, art. 213-1 à 3

**Nombre d'articles** : 133

**Métrage linéaire** : 13.30 ml

**Lieu de conservation** : Archives départementales de l'Aube

### 5.2.7 Franche-Comté

#### *5.2.7.1 Préfecture du Doubs*

**Versement** 2186W[508]

**Préfecture du Doubs**

Direction du développement durable

Mission environnement

**Sommaire**

Protection et utilisation de l'eau.

**2186W1-18:** Surveillance des eaux et des pollutions, 1963-1997

**2186W19-79:** Dossiers de travaux et d'équipements, 1978-2007

**2186W80-82:** Installations hydroélectriques, 1971-2000

**Conditions d'accès :** La consultation des documents s'effectue conformément au code du Patrimoine, art. 213-1 à 3

**Nombre d'articles** : 82

**Métrage linéaire** : 7 ml

**Lieu de conservation** : Archives départementales du Doubs

508*Répertoire détaillé http://recherche-archives.doubs.fr/ark:/25993/a011395738092U39Hhq*

### *5.2.7.2 DIREN Franche-Comté*

**Versement** 1963W[509]

Direction régionale de l'environnement de Franche-Comté

Service de l'eau et des risques naturels

**Sommaire**

**1963W1-158** : Comité technique de l'eau (1967-2002). Administration générale du SRAE} (1962-2003). Activités opérationnelles du service (1952-2008)..

**Conditions d'accès :** La consultation des documents s'effectue conformément au code du Patrimoine, art. 213-1 à 3

**Nombre d'articles** : 158

**Métrage linéair**e : 16.00 ml

**Lieu de conservation** : Archives départementales du Doubs

### *5.2.7.3 DDE du Doubs*

**Versement** 1880W[510]

**Direction départementale de l'équipement du Doubs**
Service prévention des risques sécurité

Cellule risques naturels et technologiques

**Sommaire**

**Art 1-31** : Service de l'annonce des crues (1940-2005). Surfaces submersibles (1961-1990). Police de l'eau (1940-1991). Pont Battant à Besançon, reconstruction (1940-1944). Zone industrielle d'Exincourt et d'Etupes (1972).

**Conditions d'accès :** La consultation des documents s'effectue conformément au code du Patrimoine, art. 213-1 à 3

**Nombre d'articles** : 31

**Métrage linéaire** : 4.60 ml

509 *Répertoire détaillé http://www.archives.developpement-durable.gouv.fr/repertoire-d-archives-detaille-dreal-franche-comte-a28272.html*

510 *Répertoire détaillé http://www.archives.developpement-durable.gouv.fr/repertoire-d-archives-detaille-dde-du-doubs-a28277.html*

**Lieu de conservation** : Archives départementales du Doubs

### 5.2.8 Haute-Normandie

#### *5.2.8.1 DREAL Haute-Normandie*

**Versement** 4218W[511]

**Direction régionale de l'environnement, de l'aménagement et du logement de Haute-Normandie**

**Sommaire**

Archives de l'ex Direction régionale de l'environnement (DIREN)

**Art 1-29** : Loi sur l'eau et installations classées : avis de la DIREN, 1977-2001

**Conditions d'accès** : La consultation des documents s'effectue conformément au code du Patrimoine, art. 213-1 à 3

**Nombre d'articles** : 29

**Métrage linéaire** : 3 ml

**Lieu de conservation :** Archives départementales de la Seine-Maritime

---

**Versement** 4261W[512]

**Direction régionale de l'environnement, de l'aménagement et du logement de Haute-Normandie**

**Sommaire**

**Art 1-18** : Archives de l'ex Direction régionale de l'environnement (DIREN) : Rivières : études et aménagements, 1971-2001

**Conditions d'accès :** La consultation des documents s'effectue conformément au code du Patrimoine, art. 213-1 à 3

**Nombre d'articles** : 18

511 *Répertoire détaillé http://www.archives.developpement-durable.gouv.fr/repertoire-d-archives-detaille-dreal-haute-a36980.html*

512 *Répertoire détaillé http://www.archives.developpement-durable.gouv.fr/repertoire-d-archives-detaille-dreal-haute-a36981.html*

**Métrage linéaire** : 1.80 ml

**Lieu de conservation** : Archives départementales de la Seine-Maritime

---

**Versement** 4267W[513]

**Direction régionale de l'environnement, de l'aménagement et du logement de Haute-Normandie**

**Sommaire**

**Art 1-19** : Archives de l'ex Direction régionale de l'environnement (DIREN) : pluviogrammes, 1970-1977

**Conditions d'accès :** La consultation des documents s'effectue conformément au code du Patrimoine, art. 213-1 à 3

**Nombre d'articles** : 19

**Métrage linéaire :** 1.90 ml

**Lieu de conservation** : Archives départementales de la Seine-Maritime

---

**Versement** 4281W[514]

**Direction régionale de l'environnement, de l'aménagement et du logement de Haute-Normandie**

Service Ressources

**Sommaire**

Études et rapports conservés par l'ex Direction régionale de l'environnement (DIREN), 1965-1994

**Art 1-3 :** Alimentation en eau / eau potable, 1967-1978

**Art 3-4** : Études hydrogéologiques, 1968-1981

**Art 4-5** : Études d'assainissement, 1970-1996

513 *Répertoire détaillé http://www.archives.developpement-durable.gouv.fr/repertoire-d-archives-detaille-dreal-haute-a36982.html*

514 *Répertoire détaillé http://www.archives.developpement-durable.gouv.fr/repertoire-d-archives-detaille-dreal-haute-a36983.html*

**Art 6-7** : Études sur la nappe de la craie, 1965-1985

**Art 7** : Schémas d'aménagement, 1984

**Art 7-8** : Réseau piézométrique, 1981-1985

**Art 9** : Pluie, 1967-1987

**Art 10** : Pollution de l'eau, 1973-1990

**Art 11-14** : Données géologiques et hydrogéologiques, 1967-1976

**Art 14-22** : Études sur les rivières de Haute-Normandie, 1965-1994

**Conditions d'accès :** La consultation des documents s'effectue conformément au code du Patrimoine, art. 213-1 à 3

**Nombre d'articles** : 22

**Métrage linéair**e : 2.20 ml

**Lieu de conservation** : Archives départementales de la Seine-Maritime

### 5.2.9 Ile-de-France

#### *5.2.9.1 DRE d'Ile-de-France*

**Versement** 1722W[515]

**Direction régionale de l'équipement d'Ile-de-France**

Division de l'eau et des résidus urbains

**Sommaire**

**Art 1-5** : Comité de bassin de l'Agence financière de bassin Seine-Normandie : procès-verbaux de réunion, comptes rendus d'activité, notes de présentation sur les programmes quinquennaux, 1974-1989

**Conditions d'accès :** La consultation des documents s'effectue conformément au code du Patrimoine, art. 213-1 à 3

**Nombre d'articles** : 5

**Métrage linéaire** : 0.5 ml

**Lieu de conservation** : Archives départementales de Paris

---

515 *Répertoire détaillé http://www.archives.developpement-durable.gouv.fr/repertoire-d-archives-detaille-dre-ile-de-france-a36978.html*

**Versement** 2147W[516]

**Direction régionale de l'équipement d'Ile-de-France**

Division de l'eau et des résidus urbains

**Sommaire**

**Art 1-3 :** Coordination des études : programme d'études de l'Agence financière de bassin Seine-Normandie (AFBSN), 1968-1986

**Conditions d'accès :** La consultation des documents s'effectue conformément au code du Patrimoine, art. 213-1 à 3

**Nombre d'articles** : 3

**Métrage linéaire** : 0.30 ml

**Lieu de conservation** : Archives départementales de Paris

---

**Versement** 3S[517]

**Direction régionale de l'environnement d'Ile-de-France**

Service des risques naturels, de l'hydrométrie et de l'annonce des crues

**Sommaire**

**3 S 5-46** : Hauteur de l'eau, relevés quotidiens observés : tableaux récapitulatifs mensuels (" modèles B "), tableaux annuels. 1872-1940

**Conditions d'accès :** La consultation des documents s'effectue conformément au code du Patrimoine, art. 213-1 à 3

**Nombre d'articles** : 42

**Métrage linéaire** : 7 ml

**Lieu de conservation** : Archives départementales du Val-de-Marne

516 *Répertoire détaillé http://www.archives.developpement-durable.gouv.fr/repertoire-d-archives-detaille-dre-ile-de-france-a36979.html*

517 *Répertoire détaillé http://www.archives.developpement-durable.gouv.fr/repertoire-d-archives-detaille-diren-ile-de-france-a36985.html*

### *5.2.10 Limousin*

#### *5.2.10.1 DIREN Limousin*

**Versement** 1978W[518]

**Direction régionale de l'environnement du Limousin**

Service de l'Eau et des Milieux Aquatiques

**Sommaire**

**Art 1-26** : Secrétariat, Cellule Gestion de l'eau et Risque, Cellule Données de l'environnement, [1960-1996)

**Conditions d'accès :** La consultation des documents s'effectue conformément au code du Patrimoine, art. 213-1 à 3

**Nombre d'articles** : 7

**Métrage linéaire :** 1 ml

**Lieu de conservation** : Archives départementales de la Haute-Vienne

### 5.2.11 Pays-de-la-Loire

#### 5.2.11.1 Préfecture de Loire-Atlantique

**Versement** 408W[519]

**Préfecture de Loire-Atlantique**

**Sommaire**

**408 W 1-5:** Protection de l'environnement, 1976-1988

**408 W 6-26** : Hydraulique, 1972-1993

**408 W 27-68** : Installations classées, 1956-1990

**408 W 69-110:** Contentieux, 1961-1983

**Dates extrêmes** : 1956-1993

518 *Répertoire détaillé http://www.archives.developpement-durable.gouv.fr/repertoire-d-archives-detaille-diren-limousin-a36984.html*

519 *Répertoire détaillé https://inventaires-archives.loire-atlantique.fr/ead.html?id=FRAD044_408W&c=FRAD044_408W_tt2-11&qid=*

**Conditions d'accès** : La consultation des documents s'effectue conformément au code du Patrimoine, art. 213-1 à 3

**Nombre d'articles**: 110 boîtes

**Lieu de conservation :** Archives départementales de la Loire-Atlantique

### 5.2.11.2 DIREN Pays-de-la-Loire

**Versement** 2146W[520]

**Direction régionale de l'environnement du Pays-de-la-Loire**

Service des ressources naturelles et paysages.

Unité hydrométrique

**Sommaire**

**2146 W 1-191** : suivi des cours d'eau effectué par le Service régional de l'aménagement des eaux (SRAE) puis par l'unité hydrométrique régionale.

**Dates extrêmes** : 1966-1998

**Conditions d'accès :** La consultation des documents s'effectue conformément au code du Patrimoine, art. 213-1 à 3

**Nombre d'éléments** : 191 cartes et plans

**Lieu de conservation :** Archives départementales de la Loire-Atlantique

---

**Versement** 2134W[521]

**Direction régionale de l'environnement du Pays-de-la-Loire**

Service des ressources naturelles et paysages.

Unité hydrométrique

**Sommaire**

**2134 W 1-298** : relevés hydrométriques effectués par le Service régional de l'aménagement des eaux (SRAE) puis par l'unité hydrométrique régionale.

520 *Répertoire détaillé http://www.archives.developpement-durable.gouv.fr/repertoire-d-archives-detaille-diren-pays-de-la-a31848.html*

521 *Répertoire détaillé http://www.archives.developpement-durable.gouv.fr/repertoire-d-archives-detaille-diren-pays-de-la-a31847.html*

**2134 W 299-313** : activités du Service régional de l'aménagement des eaux (SRAE).

**2134 W 314-317** : activités du Service hydrologique centralisateur du bassin Loire-Bretagne.

**Dates extrêmes** : 1950-2008

**Conditions d'accès :** La consultation des documents s'effectue conformément au code du Patrimoine, art. 213-1 à 3

**Nombre d'éléments** : 317 boites

**Métrage linéaire** : 31,71 ml

**Lieu de conservation** : Archives départementales de la Loire-Atlantique

### 5.2.12 Poitou-Charentes

#### *5.2.12.1 Préfecture de région de Poitou-Charentes*

**Versement 1050W**[522]

**Préfecture de région de Poitou-Charentes**

**Sommaire**

**Art 1-28** : dossiers relatifs aux Comités de bassin "Adour-Garonne" et "Loire-Bretagne" (1970-1980), et à la préparation des VIème et VIIème Plans dans la région (1969-1977).

**Nombre d'articles** : 186

**Métrage linéaire** : 3

**Conditions d'accès :** La consultation des documents s'effectue conformément au code du Patrimoine, art. 213-1 à 3

**Lieu de conservation : Archives départementales de la Vienne**

522 *Répertoire détaillé*
*http://archivesnumerisees.cg86.fr/cache/les_inventaires_administration_generale_prefecture_de_region_1050_w.pdf*

**Versement 2007W[523]**

**Préfecture de région de Poitou-Charentes**

Secrétaire général pour les affaires régionales

**Sommaire**
**2007 W 21-22 :** Marais Poitevin 1993-1996

**Nombre d'articles** : 2

**Métrage linéaire** : 1

**Conditions d'accès :** La consultation des documents s'effectue conformément au code du Patrimoine, art. 213-1 à 3

**Lieu de conservation :** Archives départementales de la Vienne

---

**Versement 3131W[524]**

**Préfecture de région de Poitou-Charentes**

Bureau de gestion des programmes nationaux et européens

**Sommaire**
**3131 W 16-23 :** Dégâts de la tempête Xynthia éligibles au Fonds de solidarité de l'Union européenne (FSUE) 2009-2015

**Nombre d'articles** : 8

**Métrage linéaire** : 1

**Conditions d'accès :** La consultation des documents s'effectue conformément au code du Patrimoine, art. 213-1 à 3

**Lieu de conservation :** Archives départementales de la Vienne

523 *Répertoire détaillé http://archivesnumerisees.cg86.fr/console/ir_ead_visu.php?PHPSID=7c570918db80a8cec94478b8c8941248&ir=24063*

524 *Répertoire détaillé http://archivesnumerisees.cg86.fr/console/ir_ead_visu.php?PHPSID=7c570918db80a8cec94478b8c8941248&ir=25091*

### *5.2.12.2 DIREN Poitou-Charentes*
**Versement 2149W**[525]

**Direction régionale de l'environnement de Poitou-Charentes**

Service Eau et Milieux Aquatiques

**Sommaire**

**Art 1-9** : Administration Générale, 1985-2004

**Art 10** : Budget, 1995-1999

**Art 11-13** : Directive cadre sur l'eau, 2003-2005

**Art 14-17** : Relations avec les comités, 1998-2004

**Art 18 :** Relations avec la DRIRE, 1999-2005

**Art 19-30** : Bureau de recherches géologiques et minières (BRGM), 1994-2005

**Art 31-43** : Établissements publics territoriaux de bassin (EPTB), 1964-2006

**Art 44-45** : Protection des poissons migrateurs, 1933-2003

**Art 46-63** : Surveillance de la qualité de l'eau, 1988-2003

**Art 64-101** : Études de rivières, 1937-1999

**Art 102-105** : Études générales, 1957-2001

**Art 106-108 :** Études hydrogéologiques, 1975-2002

**Art 109** : Recensement des moulins, 1946-[1966)

**Art 110** : Stations de jaugeage, 1986-1996

**Art 111-113 :** Schéma départemental d'aménagement et de gestion de l'eau (SDAGE), 1996-2003

**Art 114-127** : Barrages, 1961-1997

**Art 142-156** : Plans de gestion des étiages, 1963-2006

**Art 157-174** : Restauration et entretien des bassins, 1996-2005

**Art 175-177 :** Recherche d'eau, 1968-1985

**Art 178-179** : Programme LIFE environnement, 2000-2002

**Art 180-185** : Banques et bases de données, 1998-2202

**Art 186 :** Relations avec la MISE, 1999-2004

**Nombre d'articles** : 186

**Métrage linéaire** : 20

525 *Répertoire détaillé http://www.archives.developpement-durable.gouv.fr/repertoire-d-archives-detaille-diren-poitou-a48403.html*

**Conditions d'accès** : La consultation des documents s'effectue conformément au code du Patrimoine, art. 213-1 à 3

**Lieu de conservation** : Archives départementales de la Vienne

### 5.2.13 Provence-Alpes-Côte d'Azur

#### *5.2.13.1 DDTM des Alpes-Maritimes*

**Cotes** 2004W 0001 à 2004W 0764[526]

**Direction départementale des territoires et de la mer des Alpes-Maritimes**

Service de l'eau et des risques

**Sommaire**

**2004W 0001 - 2004W 0746** : dossiers de travaux d'Aménagement en eau potable (AEP) et d'assainissement, classés par commune

**2004W 0747 - 2004W 0748** : transferts FNDAE (Fonds national de développement des adductions d'eau) et agence de l'eau

**2004W 0749 - 2004W 0764** : rapports sur la qualité de l'eau

**Dates :** 1922-2008

**Conditions d'accès :** La consultation des documents s'effectue conformément au code du Patrimoine, art. 213-1 à 3

**Nombre d'articles** : 764 (76 ml)

**Lieu de conservation** : Archives départementales des Alpes-Maritimes

526 *Répertoire détaillé http://www.archives.developpement-durable.gouv.fr/sommaire-ddtm-alpes-maritimes-assainissement-a36971.html*

### 5.2.14 Rhône-Alpes

#### 5.2.14.1 DDE de l'Ain

**Versement** 1515W[527]

**Direction départementale des territoires de l'Ain**
**Service** : Protection et gestion de l'environnement

Bureau : Gestion de l'eau

**Sommaire**

**Art 1-6** : autorisation loi sur l'eau, 1986-2000

**Dates extrêmes** : 1986-2000

**Conditions d'accès :** La consultation des documents s'effectue conformément au code du Patrimoine, art. 213-1 à 3

**Nombre d'articles :** 6

**Métrage linéaire :** 0.60 ml

**Lieu de conservation** : Archives départementales de l'Ain

---

**Versement** 1354W[528]

**Direction départementale de l'équipement de l'Ain**

**Service** : Service ingénierie et environnement Service aménagement durable et prospective

**Bureau** : Environnement

**Sommaire**

**Art 1-2** : Captages

**Dates extrêmes :** 1992-1998

**Conditions d'accès :** La consultation des documents s'effectue conformément au code du Patrimoine, art. 213-1 à 3

527 *Répertoire détaillé http://www.archives.developpement-durable.gouv.fr/repertoire-d-archives-detaille-ddt-ain-a36968.html*
528 *Répertoire détaillé http://www.archives.developpement-durable.gouv.fr/repertoire-d-archives-detaille-dde-ain-captages-d-a36967.html*

**Nombre d'articles :** 2

**Métrage linéaire** : 0.20 ml

**Lieu de conservation** : Archives départementales de l'Ain

---

**Versement** 3S[529]

**Direction départementale de l'équipement de l'Ain**

**Service** : Service ingénierie et environnement

**Bureau** : Environnement

**Sommaire**

**Art 1-17** : Navigation intérieur. Rivières navigables et flottables. Inondations. Police de la navigation.

**Art 422-423** : Construction et entretien d'ouvrages d'Art.

**Art 424** : Travaux d'assainissement.

**Dates extrêmes** : 1830-1968

**Conditions d'accès :** La consultation des documents s'effectue conformément au code du Patrimoine, art. 213-1 à 3

**Nombre d'articles** : 20

**Métrage linéaire** : 2.00 ml

**Lieu de conservation** : Archives départementales de l'Ain

529 *Répertoire détaillé http://www.archives.developpement-durable.gouv.fr/repertoire-d-archives-detaille-dde-ain-rivieres-a36959.html*

### *5.2.14.2 DDE de la Loire*

**Versement** n° 7S[530]

**Direction départementale de l'équipement de la Loire**

**Sommaire**

Dossiers généraux

Travaux et police des cours d'eau non navigables et non flottables

Travaux de drainage et d'assainissement

Travaux d'irrigation

Travaux d'adduction d'eau et d'assainissement urbain

Associations syndicales autorisées

**Date extrêmes** : 1802-1947

**Conditions d'accès :** La consultation des documents s'effectue conformément au code du Patrimoine, art. 213-1 à 3

**Nombre d'éléments** : 654

**Lieu de conservation :** Archives départementales de la Loire

## 5.2.15 Martinique

### *5.2.15.1 DDE de la Martinique*

**Versement** 1295W[531]

**Direction départementale de l'équipement de la Martinique**

Service équipement des collectivités et qualité de l'ingénierie publique

**Sommaire**

**Art 1-2** : Aménagement des rivières

530 *Répertoire détaillé http://www.archives.developpement-durable.gouv.fr/repertoire-d-archives-detaille-dde-de-la-loire-a36976.html*

531 *Répertoire détaillé http://www.archives.developpement-durable.gouv.fr/repertoire-d-archives-detaille-dde-martinique-a36986.html*

Rivières Lesade, des Roses, de Deux Courants et Basse Pointe, de la Roxelane, de Grand Rivière, du Carbet, de Case Navire, de Cacao et Coulisses, au Prêcheur, Monsieur, Madame, canal du François

Rivière Madame

Protection contre les inondations

Prise d'eau de la rivière Blanche et exploitation d'eaux souterraines de la plaine du Lamentin

1970-1976

**Conditions d'accès :** La consultation des documents s'effectue conformément au code du Patrimoine, art. 213-1 à 3

**Nombre d'articles** : 2

**Métrage linéaire** :1 ml

**Lieu de conservation** : Archives départementales de la Martinique

---

**Versement** 1435W[532]

**Direction départementale de l'équipement de la Martinique**

**Service** : Ingénierie et constructions publiques

**Bureau** : Aménagements Urbains

**Sommaire**

**Art 1-3** : Commune de Fort-de-France - travaux d'aménagement de la Rivière Madame : rapport d'études, plans, résultats de sondage, correspondances.

**Dates extrêmes :** 1968-1979

**Conditions d'accès :** La consultation des documents s'effectue conformément au code du Patrimoine, art. 213-1 à 3

**Nombre d'articles** : 3

**Métrage linéaire** : 0.30 ml

**Lieu de conservation :** Archives départementales de la Martinique

532 *Répertoire détaillé http://www.archives.developpement-durable.gouv.fr/repertoire-d-archives-detaille-dde-martinique-a36987.html*

# 6. Prévention des risques

## Historique du service producteur

La notion de Prévention des pollutions et des risques était mentionnée dans les attributions du ministre délégué auprès du Premier ministre chargé de la protection de la nature et de l'environnement :"..le ministre [...] a pour mission [...] de prévenir, de réduire ou supprimer les pollutions et nuisances de toutes natures.." (décret n°71-94 du 2 février 1971).

Une Direction de la prévention des pollutions et des nuisances (DPPN) est créée en 1975 avec 6 services jusqu'en 1978 : service chargé des problèmes de l'eau, service chargé des problèmes de la mer et des océans, service de l'environnement industriel, service des problèmes de l'atmosphère, service des problèmes de déchets solides, service des problèmes du bruit

A partir de 1981 jusqu'en 1985 cette entité devient direction de la prévention des pollutions avec 3 services et 3 sous-directions (service de l'environnement industriel, sous-direction de la pollution de l'air, service de l'eau, sous-direction des eaux continentales, sous-direction des eaux marines, service des déchets)

De 1986 à 1987, cette direction se compose de 3 services et 4 sous-directions : service de l'environnement industriel, sous-direction de la pollution de l'air, service de l'eau, sous-direction de la coordination et de la programmation, service de l'environnement industriel, sous-direction de la pollution de l'air, sous-direction de la coordination et de la programmation, sous-direction de l'aménagement des eaux, sous-direction de la qualité des eaux continentales et marines, service des déchets

De 1988 à 1992, la direction devient Direction de l'eau et de la prévention des pollutions et des risques (DEPPR) avec une délégation aux risques majeurs rattachée au directeur, et 3 services - celui de l'environnement industriel, celui de l'eau, Service des technologies propres et déchets

A partir de 1993 la DEPPR se transforme en d'une part en direction de l'eau et d'autre part en Direction de la prévention des pollutions et des risques (DPPR). Le service de l'environnement industriel est maintenu et deux sous-directions sont créées : la sous-direction des produits et déchets et celle de la prévention des risques majeurs.

En 2008, deux directions générales sont créées : la Direction générale de l'énergie et du climat (DGEC) et la Direction générale de la prévention des risques (DGPR). Elles héritent des attributions de l'ancienne DPPR du ministère de l'écologie et l'ancienne Direction générale de l'énergie et des matières premières (DGEMP) de l'ancien ministère de l'industrie.

La DGEC est composée d'une direction de l'énergie et un service du climat et de l'efficacité énergétique.

La DGPR est constituée d'un service des risques technologiques, un service de la prévention des nuisances et de la qualité de l'environnement et un service des risques naturels et hydrauliques.

## *6.1 Risques industriels*[533]

### 6.1.1 Administration centrale

**Versement** 19780171[534]

**Ministère** : Equipement et aménagement du territoire

**Direction** : Ports et navigation maritimes

**Sous-direction** : Service central d'exploitation

**Sommaire**

Matières dangereuses et pollution

**Art 1-10 (PM 640-PM 649) :** transport des matières dangereuses

PV de la commission du transport des matières dangereuses et de la commission pour le transport par mer des matières dangereuses, rapports, réglementation et documents du comité des transports du comité économique et social des nations unies, réglementation générale et locale (arrêtés, circulaires, décrets et instructions), accidents, 1887-1966

**Art 11-13 (PM 650-PM 652) :** pollution des eaux : PV et rapports, correspondance de la commission nationale de la pollution des eaux et d'autres instances, enquêtes, infractions, sanctions, affaires diverses, 1955-1970

**Conditions d'accès :** La consultation des documents s'effectue conformément au code du Patrimoine, art. 213-1 à 3

**Nombre d'articles :** 13

**Métrage linéaire :** 1,30

**Lieu de conservation** : Archives nationales

533 *Voir Guide des sources (Archives nationales, départementales) concernant l'environnement industriel, du XIXème siècle à nos jours http://www.archives.developpement-durable.gouv.fr/guide-des-sources-archives-nationales-a37637.html*

534 *Répertoire détaillé http://www.archives.developpement-durable.gouv.fr/repertoire-d-archives-detaille-administration-a35737.html*

**Versement** 19810737[535]

**Ministère** : Transports

**Direction** : Transports terrestres

**Sous-direction** : Voies navigables

**Sommaire**

**Art 1-3 (VN 978-VN 980) :** réglementation des transports de matières dangereuses par voies navigables, en particulier sur le Rhin :dossiers de la commission interministérielle de transports des matières dangereuses (règlement dit ADNR) et de la commission centrale du Rhin, 1962-1978

**Conditions d'accès :** La consultation des documents s'effectue conformément au code du Patrimoine, art. 213-1 à 3

**Nombre d'articles :** 3

**Métrage linéaire :** 0,30

**Lieu de conservation** : Archives nationales

---

**Versement** 19800425[536]

**Ministère** : Transports

**Direction** : Transports terrestres

**Sommaire**

**Art 1-7 (TT 3997-4003) :** Conseil économique et social des nations unies : Comité des transports intérieurs : PV de séances et rapports de groupes de travail et de comités d'experts en matière de transports de matières dangereuses et de matières et objets explosibles, leur emballage ; OCTI (Office Central des Transports Internationaux par chemin de fer) : Commission de sécurité et commission d'experts du RID (Règlement International pour le Transport des Matières Dangereuses), 1951-1976

**Conditions d'accès :** La consultation des documents s'effectue conformément au code du Patrimoine, art. 213-1 à 3

**Nombre d'articles :** 7

535 *Répertoire détaillé http://www.archives.developpement-durable.gouv.fr/repertoire-d-archives-detaille-administration-a35830.html*

536 *Répertoire détaillé http://www.archives.developpement-durable.gouv.fr/repertoire-d-archives-detaille-administration-a36296.html*

**Métrage linéaire :** 1

**Lieu de conservation** : Archives nationales

---

**Versement** 20150490[537]

**Ministère** : Transition écologie et solidaire

**Direction Générale**: Prévention des risques

**Service** : Prévention des nuisances et de la qualité de l'environnement

**Sommaire**

**Art 1-5**: Dossiers du chef de service de l'environnement industriel relatifs au Grenelle de l'environnement, 2007

**Conditions d'accès :** La consultation des documents s'effectue conformément au code du Patrimoine, art. 213-1 à 3

**Nombre d'articles :** 5

**Métrage linéaire :** 0,6 (2 dimabs)

**Lieu de conservation** : Archives nationales

---

**Versement** 20150629[538]

**Ministère** : Environnement

**Direction** : Prévention des pollutions et des risques

**Sommaire :**

**Art 1-27** : Prévention des risques majeurs, 1983-2008

**Art 28-363** : Dossiers communaux spécifiques sur les risques majeurs, 1994-2008

**Conditions d'accès :** La consultation des documents s'effectue conformément au code du Patrimoine, art. 213-1 à 3

537 *Répertoire détaillé* http://www.archives.developpement-durable.gouv.fr/repertoire-d-archives-detaille-administration-a46258.html

538 *Répertoire détaillé* http://www.archives.developpement-durable.gouv.fr/repertoire-d-archives-detaille-administration-a46290.html

**Nombre d'articles** : 363

**Métrage linéaire** : 43 ml (144 dimabs)

**Lieu de conservation :** Archives nationales

---

**Versement** 20150580[539]

**Ministère** : Écologie et développement durable

**Direction générale**: Prévention des risques

**Sommaire :**

**Art 1-8** : Conventions et négociations internationales, 1990-2013

**Art 9-15** : Fonds européens et internationaux, 2001-2009

**Conditions d'accès** : La consultation des documents s'effectue conformément au code du Patrimoine, art. 213-1 à 3

**Nombre d'articles** : 15

**Métrage linéaire** : 1.20 ml (4 dimabs)

**Lieu de conservation :** Archives nationales

539 *Répertoire détaillé http://www.archives.developpement-durable.gouv.fr/repertoire-d-archives-detaille-administration-a46284.html*

**Versement** 20100226[540]

**Ministère** : Environnement

**Direction** : Prévention des pollutions et des risques

**Sous-direction**: Service de l'environnement industriel

**Sommaire**

Dossiers de l'ancien Bureau d'analyse des risques et productions industrielles (BARPI) concernant la coopération en Europe de l'Est

**Art 1** : coopération entre la France et la République fédérative tchèque et slovaque (RFTS), accord gouvernemental et institutions partenaires. 1991-1994.

**Art 2 :** données sur l'état de l'environnement de la RFTS. 1991-1992

**Art 3-5** : gestion et activité des représentations. 1991-1994

**Art 6-8** : déroulement des missions et colloques à Prague et Bratislava . 1993

**Art 9-11** : dossiers de coopération thématiques. 1990-1991

**Art 12-15** : expertises de sites industriels. 1991-1993.

**Art 16-18** : minutier chronologique. 1990-1993

**Conditions d'accès :** La consultation des documents s'effectue conformément au code du Patrimoine, art. 213-1 à 3

**Nombre d'articles :** 18

**Métrage linéaire :** 3 (6 dimabs)

**Lieu de conservation** : Archives nationales

540 *Répertoire détaillé http://www.archives.developpement-durable.gouv.fr/repertoire-d-archives-detaille-administration-a15009.html*

***Aperçu* des fonds d'archives publiques et privées concernant la protection de la nature**

**Versement** 20090371[541]

**Ministère** : Écologie et développement durable

**Direction** : Prévention des pollutions et des risques

**Sous direction** : Produits et déchets

**Sommaire :**

**Art 1-4** : Conseil national des déchets. 1996-2006

**Art 5-6** : associations : France nature environnement, Association générale des hygiénistes municipaux (AGHTM). 1995-2003

**Art 6 (suite)-15** : politique des déchets : labellisation des produits, réglementation, traitement. 1982-2008

**Art 15 (suite)-16** : mouvements transfrontaliers de déchets dangereux. 1988-1999

**Art 16 (suite)-29 :** emballages et papier, recyclage des vieux papier. 1988-2007

**Art 29 (suite)-54 :** décharges et incinérateurs des déchets. 1982-2006

**Art 55-98 :** déchets industriels : rejets industriels, métaux, minéraux, équipements électriques et électroniques, véhicules hors d'usage (VHU), substances chimiques. 1976-2006

**Art 98 (suite)-103 :** rejets radioactifs : prélèvements d'eau et rejets d'effluents soumis à autorisation effectués par les installations nucléaires de base , gestion des déchets radioactifs civils à vie longue. 1983-2002

**Art 103 (suite)-109 :** farines animales, déchets organiques agricoles, Organismes génétiques modifiés (OGM), 1992-2004

**Conditions d'accès :** La consultation des documents s'effectue conformément au code du Patrimoine, art. 213-1 à 3

**Nombre d'articles** : 109

**Métrage linéaire** : 36.00 ml (109 dimabs)

**Lieu de conservation** : Archives nationales

541 *Répertoire détaillé http://www.archives.developpement-durable.gouv.fr/repertoire-d-archives-detaille-administration-a14925.html*

**Versement** 20080061[542]

**Ministère** : Écologie et développement durable

**Direction** : Prévention des pollutions et des risques

**Sous directio**n : Produits et déchets

**Sommaire**

**Art. 1-3** : Politique internationale sur les déchets. 1975–1998

**Art. 3 (suite)-37** : Législation et réglementation française et européenne sur les déchets, comités. 1972–2003

**Art. 37 (suite)-44 :** Sites et décharges, schémas d'élimination, 1969–1995

**Art. 45-46 :** Études et Recherches, 1970–1994

**Conditions d'accès :** La consultation des documents s'effectue conformément au code du Patrimoine, art. 213-1 à 3

**Nombre d'articles** : 46

**Métrage linéaire** : 15.00 ml (46 dimabs)

**Lieu de conservation** : Archives nationales

---

**Versement** 20150492[543]

**Ministère** : Écologie et développement durable

**Direction** : Prévention des pollutions et des risques

**Sous direction** : Produits et déchets

**Sommaire**

**Art 1-25** : Réglementation et interventions, 1922-2008

**Art 26-31** : Dossiers opérationnels, 1994-2008

**Conditions d'accès :** La consultation des documents s'effectue conformément au code du Patrimoine, art. 213-1 à 3

542 *Répertoire détaillé http://www.archives.developpement-durable.gouv.fr/repertoire-d-archives-detaille-administration-a14923.html*

543 *Répertoire détaillé http://www.archives.developpement-durable.gouv.fr/repertoire-d-archives-detaille-administration-a46260.html*

**Nombre d'articles** : 31

**Métrage linéaire** : 2 ml (7 dimabs)

**Lieu de conservation :** Archives nationales

---

**Versement** 20070211[544]

**Ministère** : Écologie et développement durable

**Direction** : Prévention des pollutions et des risques

**Sous direction** : Produits et déchets

**Sommaire**

**Art 1-8** : Campagnes "Gardez la France propre", "Vacances propres" : affiches 1974-1993

**Conditions d'accès :** La consultation des documents s'effectue conformément au code du Patrimoine, art. 213-1 à 3

**Nombre d'articles** : 8

**Lieu de conservation** : Archives nationales

---

**Versement** 19950534[545]

**Ministère** : Environnement et cadre de vie

**Direction** : Prévention des pollutions et des risques

**Sous direction** : Produits et déchets

**Sommaire :**

**Art 1** : Réunions du groupe d'études pour l'élimination des déchets solides, élaboration de la loi déchet, 1971-1976

**Art 2** : Réunions du comité national pour la récupération et l'élimination des déchets, 1977-1980

544 *Répertoire détaillé http://www.archives.developpement-durable.gouv.fr/repertoire-d-archives-detaille-administration-a14922.html*

545 *Répertoire détaillé http://www.archives.developpement-durable.gouv.fr/repertoire-d-archives-detaille-administration-a14920.html*

**Art 3-13** : Procès-verbaux des conseils d'administration de L'ANRED (Agence nationale pour la récupération et l'élimination des déchets), 1977-1990

**Conditions d'accès :** La consultation des documents s'effectue conformément au code du Patrimoine, art. 213-1 à 3

**Nombre d'articles** : 13

**Métrage linéaire** : 2 ml

**Lieu de conservation** : Archives nationales

---

**Versement** 20150583[546]

**Ministère** : Écologie et développement durable

**Direction générale**: Prévention des risques

**Service** : Prévention des nuisances et de la qualité de l'environnement

**Sommaire**

**Art 1-88 :** Réglementation des produits chimiques, 1986-2010

**Art 89-100** : Réglementation des substances appauvrissant la couche d'ozone, 1989-2008

**Art 101-140** : Biocides, 1975-2014

**Art 141-162**: Produits phytopharmaceutiques, 1994-2008

**Art 163-190** : Classification des substances dangereuses, 1988-2006

**Art 191-205:** Dossiers de substances et préparations chimiques, 1972-2008

**Conditions d'accès** : La consultation des documents s'effectue conformément au code du Patrimoine, art. 213-1 à 3

**Nombre d'articles** : 205

**Métrage linéaire** : 18 ml (60 dimabs)

**Lieu de conservation :** Archives nationales

546 *Répertoire détaillé http://www.archives.developpement-durable.gouv.fr/repertoire-d-archives-detaille-administration-a46299.html*

**Versement** 20150493[547]

**Ministère** : Écologie et développement durable

**Direction générale**: Prévention des risques

**Service** : Prévention des nuisances et de la qualité de l'environnement

**Sous Direction :** Département politique de gestion des déchets

**Sommaire**

**Art 1-17 :** Filières des piles et accumulateurs, 1986-2011

**Art 18-49** : Déchets d'équipements électriques et électroniques (DEEE) ménagers et professionnels, 1983-2012

**Art 50-71** : Filière des véhicules hors d'usage (VHU), pneumatiques et huiles usagées, 1994-2011

**Art 72-107**: Filière des emballages ménagers,

**Art 108-116** : Filière de papiers graphiques, 2004-2012

**Art 117-121:** Prévention des déchets, 2003-2012

**Art 122-126 :** Filière textiles, linge de maison et chaussures, 2006-2012

**Conditions d'accès :** La consultation des documents s'effectue conformément au code du Patrimoine, art. 213-1 à 3

**Nombre d'articles** : 126

**Métrage linéaire** : 14 ml (49 dimabs)

**Lieu de conservation :** Archives nationales

547 *Répertoire détaillé http://www.archives.developpement-durable.gouv.fr/repertoire-d-archives-detaille-administration-a46261.html*

**Versement** 20150584[548]

**Ministère** : Écologie et développement durable

**Direction générale**: Prévention des risques

**Service** : Prévention des nuisances et de la qualité de l'environnement

**Sommaire**

**Art 1-4 :** Réglementation, 1984-2012

**Art 5-90** : Planification et gestion des déchets, 1976-2014

**Art 91-180** : Dossiers techniques des installations, 1965-2014

**Art 181-203**: Transport transfrontalier de déchets dangereux, 1990-2010

**Conditions d'accès :** La consultation des documents s'effectue conformément au code du Patrimoine, art. 213-1 à 3

**Nombre d'articles** : 203

**Métrage linéaire** : 21 ml (70 dimabs)

**Lieu de conservation :** Archives nationales

---

**Versement** 20150673[549]

**Ministère** : Écologie et développement durable

**Direction générale**: Prévention des risques

**Service** : Prévention des nuisances et qualité de l'environnement

**Sommaire**

**Art 1-5 :** Demandes d'approbations pour l'utilisation de nouveaux produits phytopharmaceutiques, 1968-2002

**Art 6-128** : Évaluation de l'impact des substances chimiques sur la santé et l'environnement, 1979-2008

548 *Répertoire détaillé http://www.archives.developpement-durable.gouv.fr/repertoire-d-archives-detaille-administration-a46285.html*

549 *Répertoire détaillé http://www.archives.developpement-durable.gouv.fr/repertoire-d-archives-detaille-administration-a46301.html*

**Conditions d'accès :** La consultation des documents s'effectue conformément au code du Patrimoine, art. 213-1 à 3

**Nombre d'articles** : 128

**Métrage linéaire** : 14 ml (43 dimabs)

**Lieu de conservation :** Archives nationales

---

**Versement** 20150585[550]

**Ministère** : Environnement

**Direction** : Prévention des pollutions et des risques

**Service** : Mission bruit

**Sommaire**

**Art 1-45 :** Politique de la lutte contre les bruits, 1974-2008

**Conditions d'accès :** La consultation des documents s'effectue conformément au code du Patrimoine, art. 213-1 à 3

**Nombre d'articles** : 45

**Métrage linéaire** : 4 ml (14 dimabs)

**Lieu de conservation :** Archives nationales

---

**Versement** 19950533[551]

**Ministère :** Environnement et cadre de vie

**Direction :** Prévention des pollutions et des risques

**Sous direction :** Mission bruit

**Sommaire**

**Art 1-10 :** Lutte contre le bruit, 1969-1986

**Art 11-14 :** Études sur le bruit et la pollution des véhicules à moteur, 1968-198**0**

550 *Répertoire détaillé http://www.archives.developpement-durable.gouv.fr/repertoire-d-archives-detaille-administration-a46286.html*

551 *Répertoire détaillé http://www.archives.developpement-durable.gouv.fr/repertoire-d-archives-detaille-administration-a14908.html*

**Art 15 :** Études sur les risques majeurs et la pollution des eaux, 1981-1987

**Conditions d'accès :** La consultation des documents s'effectue conformément au code du Patrimoine, art. 213-1 à 3

**Nombre d'articles :** 15

**Métrage linéaire :** 2 ml

**Lieu de conservation :** Archives nationales

---

**Versement** 20150491[552]

**Ministère** : Écologie et développement durable

**Direction générale**: Prévention des risques

**Service** : Risques sanitaires liés à l'environnement des déchets et des pollutions diffuses.

**Sous Direction :** Santé-environnement, produits chimiques agriculture

**Sommaire**

**Art 1-131 :** Biotehnologie et agriculture, 1978-2008

**Art 132-194** : Organismes génétiques modifiés (OGM), 1993-2008

**Conditions d'accès :** La consultation des documents s'effectue conformément au code du Patrimoine, art. 213-1 à 3

**Nombre d'articles** : 194

**Métrage linéaire** : 20 ml (66 dimabs)

**Lieu de conservation :** Archives nationales

552 *Répertoire détaillé http://www.archives.developpement-durable.gouv.fr/repertoire-d-archives-detaille-administration-a46259.html*

**Versement** 20150589[553]

**Ministère** : Écologie et développement durable

**Direction Générale** : Prévention des risques

**Service:** Service des risques technologiques

**Sommaire**

**Art 1-20 :** Élaboration des textes réglementaires, 1973-2010

**Art 21-26** : Pilotage de groupe de travail, 2002-2011

**Art 27-30** : Participation à des comités, 1996-2006

**Conditions d'accès :** La consultation des documents s'effectue conformément au code du Patrimoine, art. 213-1 à 3

**Nombre d'articles** : 30

**Métrage linéaire** : 37 ml (12 dimabs)

**Lieu de conservation :** Archives nationales

---

**Versement** 20150672[554]

**Ministère** : Écologie et développement durable

**Direction Générale** : Prévention des risques

**Service:** Service des risques technologiques

**Sommaire**

**Art 1-192 :** Appareils et équipements à pression, 1948-2014

**Art 193-216** : Canalisations, 1991-2007

**Art 217-254** : Sécurité du gaz, 1990-2008

**Conditions d'accès :** La consultation des documents s'effectue conformément au code du Patrimoine, art. 213-1 à 3

**Nombre d'articles** : 254

553 *Répertoire détaillé http://www.archives.developpement-durable.gouv.fr/repertoire-d-archives-detaille-administration-a46289.html*

554 *Répertoire détaillé http://www.archives.developpement-durable.gouv.fr/repertoire-d-archives-detaille-administration-a48012.html*

**Métrage linéaire** : 25 ml (83 dimabs)

**Lieu de conservation :** Archives nationales

---

**Versement** 20150728[555]

**Ministère** : Écologie et développement durable

**Direction Générale** : Prévention des risques

**Service:** Service des risques technologiques

**Sous-direction** : Risques accidentels

**Sommaire**

**Art 1-2 :** Réglementation maritime de matières dangereuses et suivi de l'application, 1958-2007

**Art 3-14** : Normes internationales relatives à la navigation intérieure, 1978-2011

**Art 15-46** : Application de la réglementation relative au transport maritime et à la police portuaire, 1976-2008

**Art 47-48 :** Réglementation ferroviaire, 1898-2006

**Art 49-65** : Réglementation routière, 1971-2012

**Art 66-108** : Pilotage de commissions, de comités internationaux et de groupes de travail, 1980-2012

**Art 109-113** : Conseillers à la sécurité pour le transport des matières dangereuses (CSTMD), 1999-2009

**Art 114-130** : Tunnels routiers, 1985-2009

**Art 131-136** : Études de dangers, suivi d'application de la réglementation, 1988-2008

**Conditions d'accès :** La consultation des documents s'effectue conformément au code du Patrimoine, art. 213-1 à 3

**Nombre d'articles** : 136

**Métrage linéaire** : 13 ml (44 dimabs)

**Lieu de conservation :** Archives nationales

555 *Répertoire détaillé* *http://www.archives.developpement-durable.gouv.fr/repertoire-d-archives-detaille-administration-a48023.html*

**Versement** 20150729[556]

**Ministère** : Écologie et développement durable

**Direction générale** : Prévention des risques

**Service:** Service des risques technologiques

**Sous-direction** : Risques accidentels

**Sommaire**

**Art 1-100 :** Prévention des risques industriels et technologiques, 1971-2008

**Art 101-158** : Produits explosifs, 1976-2011

**Art 159-181** : Substances chimiques, 1985-2009

**Conditions d'accès :** La consultation des documents s'effectue conformément au code du Patrimoine, art. 213-1 à 3

**Nombre d'articles** : 181

**Métrage linéaire :** 18 ml (60 dimabs)

**Lieu de conservation :** Archives nationales

---

**Versement** 20150730[557]

**Ministère** : Écologie et développement durable

**Direction générale** : Prévention des risques

**Service:** Service des risques technologiques

**Sous-direction** : Risques accidentels

**Sommaire**

**Art 1-7 :** Mise en place des règles de sécurité communes au niveau européen, 1994-2010

**Art 8-88** : Définition et contrôle de la réglementation technique des usines, 1983-2013

**Art 89-97** : Vérification des produits mis sur le marché européen, surveillance du marché des artifices de divertissement, 1997-2013

556 *Répertoire détaillé http://www.archives.developpement-durable.gouv.fr/repertoire-d-archives-detaille-administration-a48024.html*

557 *Répertoire détaillé http://www.archives.developpement-durable.gouv.fr/repertoire-d-archives-detaille-administration-a48025.html*

**Art 98-168** : Relation avec l'Institut national de l'environnement industriel et des risques (INERIS), 1990-212

**Conditions d'accès :** La consultation des documents s'effectue conformément au code du Patrimoine, art. 213-1 à 3

**Nombre d'articles** : 168

**Métrage linéaire :** 16 ml (55 dimabs)

**Lieu de conservation :** Archives nationales

---

**Versement** 20150480[558]

**Ministère** : Environnement

**Direction** : Prévention des pollutions et des risques

**Service:** Service de l'environnement industriel

**Sommaire**

**Art 1-50 :** Installations de combustion, 1982-2014

**Art 51-119** : Inventaires des émissions de polluants et surveillance de la qualité de l'air, 1990-2008

**Art 120-137** : Engagements, négociations, accords, 2000-2011

**Art 138-156** : Impact sanitaire de la pollution atmosphérique, études des odeurs, lutte contre les légionelles et observation de la qualité de l'air intérieur, 1994-2008

**Conditions d'accès :** La consultation des documents s'effectue conformément au code du Patrimoine, art. 213-1 à 3

**Nombre d'articles** : 156

**Métrage linéaire :** 18 ml (59 dimabs)

**Lieu de conservation :** Archives nationales

558 *Répertoire détaillé http://www.archives.developpement-durable.gouv.fr/repertoire-d-archives-detaille-administration-a48341.html*

**Versement** 20090327[559]

**Ministère** : Écologie et développement durable

**Direction** : Prévention des pollutions et des risques

**Sous Direction :** Service de l'environnement industriel

**Sommaire**

**Art 1-18 :** Conseil supérieur des établissements classés (CSEC) (1973-1974) et Conseil supérieur des installations classées (CSIC) (1975-2002) : procès-verbaux. 1973-2002

**Art 18 (suite)-36** : sites à risque, catastrophe AZF à Toulouse : rapports, études. 1958-2003

**Art 36 (suite)-55** : pollution atmosphérique : plans régionaux pour la qualité de l'air, couche d'ozone, effet de serre. 1950-2008

**Art 55 (suite)-82** : pollution des sols : protection de l'eau, réhabilitation et de traitement des sites et sols pollués , sites et sols pollués sur d'anciens sites industriels. 1981-2004

**Conditions d'accès :** La consultation des documents s'effectue conformément au code du Patrimoine, art. 213-1 à 3

**Nombre d'articles** : 82

**Métrage linéaire** : 37 ml (82 dimabs)

**Lieu de conservation :** Archives nationales

---

**Versement** 20040175[560]

**Ministère :** Environnement

**Direction :** Prévention des pollutions et des risques

**Sous-direction :** Service de l'environnement industriel

**Sommaire**

**Art 1-8 :** PV de séances, rapports du Conseil consultatif des établissements classés (CCEC), 1951-1970

559 Répertoire détaillé http://www.archives.developpement-durable.gouv.fr/repertoire-d-archives-detaille-administration-a14919.html

560 *Répertoire détaillé http://www.archives.developpement-durable.gouv.fr/repertoire-d-archives-detaille-administration-a14910.html*

**Art 9-10 :** PV de séances , rapports du Conseil supérieur des établissements classés (CSEC), 1970-1976

**Art 11-13 :** PV de séances , rapports du Conseil supérieur des installations classées (CSIC), 1976-1992

**Conditions d'accès :** La consultation des documents s'effectue conformément au code du Patrimoine, art. 213-1 à 3

**Nombre d'articles :** 13

**Métrage linéaire :** 1.30 ml

**Lieu de conservation :** Archives nationales

---

**Versement** 20070113[561]

**Ministère** : Écologie et développement durable

**Direction** : Prévention des pollutions et des risques

**Sous direction** : Service de l'environnement industriel

**Sommaire**

**Art 1-419** : Installations classées : plaintes, études techniques, avis du ministère, avis judiciaire

classement par département, commune et entreprise

1948-2006

**Conditions d'accès** : La consultation des documents s'effectue conformément au code du Patrimoine, art. 213-1 à 3

**Nombre d'articles** : 419

**Métrage linéaire** : 42 ml

**Lieu de conservation** : Archives nationales

561 *Répertoire détaillé http://www.archives.developpement-durable.gouv.fr/repertoire-d-archives-detaille-administration-a14911.html*

**Versement** 20080069[562]

**Ministère :** Écologie et développement durable

**Direction :** Prévention des pollutions et des risques

**Sommaire**

Dossiers de l'ancienne Direction de l'eau et de la prévention des pollutions et des risques (DEPPR) puis de la Direction de la prévention des pollutions et des risques (DPPR).

**Art 1-2 :** Comptes rendus de direction, notes, courriers de directeur, 1999-2002

**Art 2 (suite)-4 :** Comité de directeurs, contrat Plan État Région, colloques, séminaires, 1982-2000

**Art 4 (suite)-13 :** Comité interministériel d'action pour la nature et l'environnement (CIANE), 1969-1976

**Art 13 (suite)-14 :** Groupes de travail interministériels, 1994-2000

**Art 14 (suite)-21 :** Mission bruit : fonctionnement, expertise, études, 1983-1996

**Art 21 (suite)-27 :** Comité pour l'instrumentation de l'environnement concernant la pollution atmosphérique : évaluation, mesures, 1976-1991

**Art 27 (suite)-28 :** OCDE, direction de l'environnement, groupe de travail sur la gestion de l'air, 1977-1979

**Art 28 (suite)-29 :** Documentation concernant la protection des milieux marins, l'assainissement, 1961-1980

**Conditions d'accès :** La consultation des documents s'effectue conformément au code du Patrimoine, art. 213-1 à 3

**Nombre d'articles :** 29

**Métrage linéaire :** 9 ml (29 dimabs)

**Lieu de conservation :** Archives nationales

562 *Répertoire détaillé http://www.archives.developpement-durable.gouv.fr/repertoire-d-archives-detaille-administration-a35158.html*

**Versement** 20080428[563]

**Ministère :** Écologie et développement durable

**Direction** : Prévention des pollutions et des risques

**Sous Direction** : Service de l'environnement industriel

**Bureau** : Pollution des sols et pollutions radioactives

**Sommaire**

**Art 1-3** : Groupe de travail sur l'environnement industriel (GTEI), 1995-2002

**Art 3 (suite)-23** : Pollution radioactive : gestion des déchets radioactifs, sites radioactifs, installations nucléaires, 1983-2004

**Art 23 (suite)-45** : Pollutions et risques industriels : gestion des déchets industriels, sites et sols pollués, installations et stockages à risque, 1960-2004

**Art 45 (suite)-53** : Gestion des risques industriels, accidents majeurs, information du public, 1974-1993

**Conditions d'accès :** La consultation des documents s'effectue conformément au code du Patrimoine, art. 213-1 à 3

**Nombre d'articles** : 53

**Métrage linéaire** : 18 ml (53 dimabs)

**Lieu de conservation** : Archives nationales

---

**Versement** 20080265[564]

**Ministère** : Écologie et développement durable

**Direction** : Prévention de la pollution et des risques

**Sous Direction** : Service de l'environnement industriel

**Bureau** : Pollution atmosphérique, équipements énergétique et transports

**Sommaire :**

563 *Répertoire détaillé http://www.archives.developpement-durable.gouv.fr/repertoire-d-archives-detaille-administration-a14918.html*

564 *Répertoire détaillé http://www.archives.developpement-durable.gouv.fr/repertoire-d-archives-detaille-administration-a14871.html*

**Art 1-48** : Conseil national de l'air (CNA), Plan régional de qualité de l'air, Loi sur l'air et l'utilisation rationnelle de l'énergie (LAURE), effet de serre, mesures de la qualité de l'air, lutte contre les pollutions, 1987-2005

**Art 48 (suite)-58** : transports en commun, véhicules électriques, Engins mobiles non routiers (EMNR), 1991-2004

**Art 59-65** : carburants pétroliers, biocarburants, 1990-2004

**Art 65 (suite)-71** : pollution industrielle : installations à combustion, industrie du verre, 1979-2005

**Art 71 (suite)-72** : industrie du bois, 1984-2004

**Art 73-78** : taxe carbone, 1974-2001

**Art 78 (suite)-81** : politique internationale concernant la pollution atmosphérique, 1983-2005

**Art 81 (suite)-89** : études concernant la pollution atmosphérique, 1988-2005

**Conditions d'accès :** La consultation des documents s'effectue conformément au code du Patrimoine, art. 213-1 à 3

**Nombre d'articles** : 89

**Métrage linéaire** : 30 ml (89 dimabs)

**Lieu de conservatio**n : Archives nationales

---

**Versement** 20080434[565]

**Ministère** : Écologie et développement durable

**Direction** : Prévention des pollutions et des risques

**Sous Direction** : Service de l'environnement industriel

**Sommaire**

**Art. 1-8** : contentieux (classement par département), 1971-1986

**Conditions d'accès :** La consultation des documents s'effectue conformément au code du Patrimoine, art. 213-1 à 3

**Nombre d'articles** : 8

**Métrage linéaire :** 3 ml (8 dimabs)

**Lieu de conservation** : Archives nationales

565 *Répertoire détaillé http://www.archives.developpement-durable.gouv.fr/repertoire-d-archives-detaille-administration-a14916.html*

**Versement** 20080071[566]

**Ministère** : Écologie et développement durable

**Direction** : Prévention des pollutions et des risques

**Sous Direction** : Service de l'environnement industriel

**Sommaire**

**Art 1-25** : Technologies propres : procédés, pollution des eaux, 1965-1992

**Art 26-45 :** Programmes de recherche, action régionales , lutte contre la pollution industrielle, statistiques des pollutions domestiques et industrielles, pollution atmosphérique, agricole, surveillance des installations classées, 1961-2000

**Conditions d'accès :** La consultation des documents s'effectue conformément au code du Patrimoine, art. 213-1 à 3

**Nombre d'articles** : 45

**Métrage linéaire** : 15 ml (45 dimabs)

**Lieu de conservation :** Archives nationales

---

**Versement** 20080073[567]

**Ministère** : Écologie et développement durable

**Direction** : Prévention des pollutions et des risques

**Sous Direction** : Service de l'environnement industriel

**Sommaire**

L'Encéphalopathie spongiforme bovine, (ESB) :

**Art 1-20** : Les risques liés aux activités d'équarrissage et à l'épandage des déchets organiques, 1992-2005

**Art 21-27** : La valorisation des sous-produits d'origine animale, 1991-2005

**Art 27-33 :** Les mesures préventives contre l'ESB, 1996-2005

566 *Répertoire détaillé http://www.archives.developpement-durable.gouv.fr/repertoire-d-archives-detaille-administration-a14914.html*

567 *Répertoire détaillé http://www.archives.developpement-durable.gouv.fr/repertoire-d-archives-detaille-administration-a14915.html*

**Conditions d'accès :** La consultation des documents s'effectue conformément au code du Patrimoine, art. 213-1 à 3

**Nombre d'articles** : 33

**Métrage linéaire :** 3 ml (11 dimabs)

**Lieu de conservation** : Archives nationales

---

**Versement** 20080057[568]

**Ministère** : Écologie et développement durable

**Direction :** Prévention des pollutions et des risques

**Sous Direction** : Service de l'environnement industriel

**Bureau** : Risques technologiques et industries chimiques et pétrolières

**Sommaire**

**Art 1-30** : Risques industriels : rejets industriels, stockage, entrepôts, assurance des risques : synthèses, études, enquêtes. 1983-2004

**Art 31-56 :** Industries chimiques : études, projet de loi, directive SEVESO, 1948-2005

**Art 57-73 :** Accident AZF à Toulouse, conséquences, projet de loi sur les risques industriels, 1999-2006

**Art 74-122** : Produits chimiques : normes, méthodes, accidents, risques, études,1978-2004

**Art 122 (suite)-143** : Industries pétrolières, raffineries, stockages, oléoducs : réglementation, études, 1951-2006

**Art 143 (suite)–155** : Transport de matières dangereuses : études, 1986-1999

**Conditions d'accès :** La consultation des documents s'effectue conformément au code du Patrimoine, art. 213-1 à 3

**Nombre d'articles :** 155

**Métrage linéaire** : 52 ml (155 dimabs)

**Lieu de conservation** : Archives nationales

568 *Répertoire détaillé http://www.archives.developpement-durable.gouv.fr/repertoire-d-archives-detaille-administration-a14913.html*

## 6.1.2 Bretagne

### *6.1.2.1 Préfecture du Morbihan*

**Versement** 2168W[569]

**Préfecture du Morbihan**

Installations classées de carrières et industrielles

**Sommaire**

**2168W 1-113**: Installations classées de carrières et industrielles, 1971-2016

Ce versement comporte des dossiers d'installations classées de carrières et d'industries, en activité ou non. Ces dossiers sont composés de différentes pièces : arrêtés et demandes d'autorisation, récépissés de déclaration, plans, délibérations.

**Conditions d'accès** : La consultation des documents s'effectue conformément au code du Patrimoine, art. 213-1 à 3

**Nombre d'articles :** 113

**Métrage linéaire** : 8 ml

**Lieu de conservation** : Archives départementales du Morbihan

---

**Versement** 2216W[570]

**Préfecture du Morbihan**

**Sommaire**

**2216W 1-189** Installations classées industrielles, 1981-2016

Ce versement comporte des dossiers d'installations classées d'industries. Ces dossiers sont composés de différentes pièces : arrêtés et demandes d'autorisation, récépissés de déclaration, plans, délibérations.

**Conditions d'accès** : La consultation des documents s'effectue conformément au code du Patrimoine, art. 213-1 à 3

**Nombre d'articles :** 189

569 *Répertoire détaillé* https://recherche.archives.morbihan.fr/archives/archives/fonds/FRAD056_00002168W/view:fonds/n:16

570 *Répertoire détaillé* https://recherche.archives.morbihan.fr/archives/archives/fonds/FRAD056_00002216W/view:fonds/n:16

**Métrage linéaire** : 10 ml

**Lieu de conservation** : Archives départementales du Morbihan

#### *6.1.2.2 DDTM du Morbihan*

**Versement** 2121W[571]

**Direction départementale des territoires et de la mer du Morbihan**

Installations classées industrielles

**Sommaire**

**2121W 1-428**: Installations classées industrielles, 1946-2015

Ce versement comporte des dossiers d'installations classées d'industries qui peuvent encore être en activité. Ces dossiers sont composés de différentes pièces : arrêtés et demandes d'autorisation, récépissés de déclaration, plans, délibérations.

**Conditions d'accès** : La consultation des documents s'effectue conformément au code du Patrimoine, art. 213-1 à 3

**Nombre d'articles :** 428

**Métrage linéaire** : 30 ml

**Lieu de conservation** : Archives départementales du Morbihan

### 6.1.3 Centre-Val de Loire

#### *6.1.3.1 Préfecture du Loiret*

**Versement** 1542W[572]

**Préfecture du Loiret**

Direction des collectivités locales et de l'aménagement

Bureau de l'aménagement et des risques industriels

**Sommaire**

**1542W 1-80** : Établissements dangereux, insalubres ou incommodes, autorisation et contrôle : dossiers d'établissements (classement par arrondissements, communes et dans l'ordre alphabétique des noms des établissements), 1912-2004

571 *Répertoire détaillé https://recherche.archives.morbihan.fr/archives/archives/fonds/FRAD056_00002121W/view:fonds/n:16*

572 *Répertoire détaillé https://consultation.archives-loiret.fr/arkotheque/inventaires/ead_ir_consult2.php?ref=FRAD045_01542W*

**Conditions d'accès** : La consultation des documents s'effectue conformément au code du Patrimoine, art. 213-1 à 3

**Nombre d'articles :** 180

**Métrage linéaire** : 9 ml

**Lieu de conservation** : Archives départementales du Loiret

---

**Versement** 1761W[573]

**Préfecture du Loiret**

Direction départementale de la protection des populations

Service de sécurité de l'environnement industrie

**Sommaire**

**1761W 1-16** : Installations classées pour la protection de l'environnement, 1960-2007

**Conditions d'accès** : La consultation des documents s'effectue conformément au code du Patrimoine, art. 213-1 à 3

**Nombre d'articles :** 16

**Métrage linéaire** : 1 ml

**Lieu de conservation** : Archives départementales du Loiret

573 *Répertoire détaillé https://consultation.archives-loiret.fr/arkotheque/inventaires/ead_ir_consult2.php?ref=FRAD045_01761W*

### *6.1.3.2 DREAL du Centre*

**Versement** 1709W[574]

**Direction régionale de l'environnement, de l'aménagement et du logement du Centre**

Service Environnement, industriel et risques

**Sommaire**

**Art 1-152** : dossiers individuels d'installations classées pour la protection de l'environnement, 1948-2009

**Conditions d'accès** : La consultation des documents s'effectue conformément au code du Patrimoine, art. 213-1 à 3

**Nombre d'articles :** 155

**Métrage linéaire** : 16 ml

**Lieu de conservation** : Archives départementales du Loiret

## 6.1.4 Haute-Normandie

### *6.1.4.1 DREAL de Haute-Normandie*

**Versement** 4218W[575]

**Direction régionale de l'environnement, de l'aménagement et du logement de Haute-Normandie**

**Sommaire**

Archives de l'ex Direction régionale de l'environnement (DIREN)

**Art 1-29** : Loi sur l'eau et installations classées : avis de la DIREN, 1977-2001

**Conditions d'accès** : La consultation des documents s'effectue conformément au code du Patrimoine, art. 213-1 à 3

**Nombre d'articles** : 29

**Métrage linéaire** : 3 ml

574 *Répertoire détaillé http://www.archives.developpement-durable.gouv.fr/repertoire-d-archives-detaille-dreal-centre-a42172.html*

575 *Répertoire détaillé http://www.archives.developpement-durable.gouv.fr/repertoire-d-archives-detaille-dreal-haute-a21605.html*

**Lieu de conservation** : Archives départementales de la Seine-Maritime

---

**Versement** 4216W[576]

**Direction régionale de l'environnement, de l'aménagement et du logement de Haute-Normandie**

**Sommaire**

**Art 1-10** : Infrastructures aéronautiques et portuaires, usines, centrales nucléaires, 1964-2000

**Conditions d'accès** : La consultation des documents s'effectue conformément au code du Patrimoine, art. 213-1 à 3

**Dates extrêmes** : 1964-2000

**Nombre d'articles** : 10

**Métrage linéaire :** 1.00 ml

**Lieu de conservation** : Archives départementales de la Seine-Maritime

### 6.1.5 Poitou-Charentes

#### *6.1.5.1 DRIRE de Poitou-Charentes*

**Versements 1137W 1166W 1222W 1585W[577]**

**Direction régionale de l'industrie , de la recherche et de l'environnement de Poitou-Charentes**

**Sommaire**

Installations classées

**1137 W 69-93**

**1166 W 92-148**

**1192 W 2-48**

576 *Répertoire détaillé http://www.archives.developpement-durable.gouv.fr/repertoire-d-archives-detaille-dreal-haute-a35154.html*

577 *Répertoire détaillé http://www.archives.developpement-durable.gouv.fr/sommaire-drire-poitou-charentes-installations-a35152.html*

**1585 W 1-52**

Carrières

**1137 W 2, 6-7**

**1166 W 47-50**

**1222 W 32-33**

1940-1995

**Conditions d'accès :** La consultation des documents s'effectue conformément au code du Patrimoine, art. 213-1 à 3

**Nombre d'articles** : 260

**Métrage linéaire** : 26 ml

**Lieu de conservation** : Archives départementales de la Vienne

---

**Versement** 2307W[578]

**Direction régionale de l'industrie , de la recherche et de l'environnement de Poitou-Charentes**

Service risques technologiques et naturels

**Sommaire**

**Art 1-9** : Organismes habilités,

**Art 10-11** : Entreprises anciennement en auto-surveillance, 1991-2005

**Art 12** : Registre de déclaration de générateurs de vapeur avec modèle de déclaration, 1967-2000

**Art 13-15** :Accidents/incidents, 1969-1995

**Conditions d'accès** : La consultation des documents s'effectue conformément au code du Patrimoine, art. 213-1 à 3

**Nombre d'articles** : 15

**Métrage linéaire** : 2 ml

**Lieu de conservation** : Archives départementales de la Vienne

578 *Répertoire détaillé http://www.archives.developpement-durable.gouv.fr/repertoire-detaille-drire-poitou-charentes-risques-a48413.html*

## 6.2 Risques naturels

### 6.2.1 Ministère de l'Intérieur

#### *6.2.1.1 Direction de la sécurité civile*

**Versement** 19800040[579]

**Ministère** : Intérieur

**Direction :** Sécurité civile

Cabinet du directeur

**Sommaire**

**Art 1** : Protection civile en France, organisation, missions incombant au ministère, stages, conférences, création de zones sanitaires, plan ORSEC, lutte contre les sinistrés dans les aérodromes et dans les ports, 1952-1976.

**Art 2** : Protection civile en Europe, travaux du conseil de l'Europe, rapport sur la protection industrielle dans les pays de l'OTAN, 1958-1976.

**Art 3-16** : Coopération internationale en cas de catastrophes, accords d'aide mutuelle entre la France et l'étranger, relations entre le Service National de la Protection Civile, ses homologues étrangers et divers organismes, 1958-1977.

**Art 17** : Sécurité nucléaire et sécurité des transports, législation et réglementation, 1963-1977.

**Art 18-20.** Actions des Nations-Unies pour la protection de l'environnement, conférence de Stockholm de juin 1972, organismes français chargés de la protection de la nature, 1972-1976.

**Art 21-28** : Lutte contre la pollution marine, conférences et accords internationaux, législation nationale et problèmes propres de la France, mesures et procédés divers de prévention, 1969-1977.

**Art 29 :** Protection des eaux intérieures, législation et réglementation, 1972-1975

**Conditions d'accès** : La consultation des documents s'effectue conformément au code du Patrimoine, art. 213-1 à 3

**Nombre d'articles** : 29

**Métrage linéaire :** 10 ml

**Lieu de conservation** : Archives nationales

579 *Répertoire détaillé https://www.siv.archives-nationales.culture.gouv.fr/siv/IR/FRAN_IR_011989*

**Versement** 19940191[580]

**Ministère** : Intérieur

**Direction** : Sécurité civile

**Sous-direction** : Gestion des risques

**Sommaire**

**Art 1-11** : Minutiers et registres courrier, 1966-1989.

**Art 11** : Inventions : Dossiers de projets d'inventions concernant la prévention et le traitement des risques, 1965-1982.

**Art 12-17** : Concours : Dossiers des concours organisés par le bureau auprès des collectivités locales concernant la prévention des catastrophes naturelles, 1983-1990.

**Art 18-31** : Montagne. Art 18 : Généralités, 1961-1978.

**Art 19-29** : Prévention et réglementation, 1969-1987.

**Art 30-31** : Plans et mesures, 1969-1980.

**Art 32-61** : Mer.

**Art 32-48.** Affaires générales : Pollution, échouage de l'Amoco-Cadiz, 1964-1992.

**Art 49-54** : Prévention et réglementation, 1960-1986.

**Art 55-61 :** Plans et mesures, 1966-1992.

**Art 62-94** : Eau.

**Art 62-68.** Affaires générales : Inondation, pollution, barrage, 1967-1992.

**Art 68-80** : Prévention et réglementation, 1976-1992.

**Art 81-94** : Plans et mesures, 1961-1992.

**Art 95-103** : Risques naturels lies à la météorologie, 1951-1990.

**Art 104-111** : Risques naturels lies à la géologie, 1960-1986.

**Art 111-112** : Risques technologiques, 1976-1991.

**Art 112-119** : Plans spécifiques, 1973-1993.

**Art 120-121** : Risques naturels en départements et territoires d'Outre-mer, 1968-1986

**Conditions d'accès** : La consultation des documents s'effectue conformément au code du Patrimoine, art. 213-1 à 3

**Nombre d'articles** : 121

**Métrage linéaire :** 40 ml (121 dimabs)

**Lieu de conservation :** Archives nationales

580 *Répertoire détaillé https://www.siv.archives-nationales.culture.gouv.fr/siv/IR/FRAN_IR_018430*

**Versement** 19960052[581]

**Ministère** : Intérieur

**Direction** : Sécurité civile

**Sous-direction** : Gestion des risques

**Sommaire**

**Art 1-4** : Prévention et plans de secours en montagne, 1959-1989

**Art 5-6** : Organisation et planification des secours en matière de risques naturels, 1965, 1981-1992

**Conditions d'accès** : La consultation des documents s'effectue conformément au code du Patrimoine, art. 213-1 à 3

**Nombre d'articles** : 6

**Métrage linéaire :** 2 ml (6 dimabs)

**Lieu de conservation :** Archives nationales

---

**Versement** 19970289[582]

**Ministère** : Intérieur

**Direction** : Sécurité civile

**Sous-direction** : Gestion des risques

**Sommaire**

**Art 1** : Textes de base et organisation des secours au niveau départemental (plans orsec départementaux), 1952-1986.

**Art 2-4** : Plan Orsec-Catastrophes majeures : Exercice Vosges 83 et ses enseignements, élaboration du plan, 1980-1989.

**Art 4** : Divers : Organisation des secours, transport de matières dangereuses, projet de loi relatif à la prévention des risques majeurs et à l'organisation et la modernisation de la sécurité civile, 1973-1986

**Conditions d'accès** : La consultation des documents s'effectue conformément au code du Patrimoine, art. 213-1 à 3

**Nombre d'articles** : 4

581 *Répertoire détaillé https://www.siv.archives-nationales.culture.gouv.fr/siv/IR/FRAN_IR_018463*
582 *Répertoire détaillé https://www.siv.archives-nationales.culture.gouv.fr/siv/IR/FRAN_IR_009492*

**Métrage linéaire :** 2 ml (4 dimabs)

**Lieu de conservation** : Archives nationales

---

**Versement** 19970293[583]

**Ministère** : Intérieur

**Direction** : Sécurité civile

**Sous-direction** : Gestion des risques

**Sommaire**

**Feux de forêts**

**Art 1-5** : Campagnes feux de forêts : Préparation, rapports, bilans, ordres d'opération, plans de lutte (dossiers classés par années et dossiers classés par départements), 1979-1988.

**Art 6** : Entente inter-départementale, 1965-1977

**Art 6-7** : Exercice Florac 1985 et dossiers concernant les grands feux, 1965-1985.

**Art 8-1**3 : Divers : Les retardants, Prométhée (statistiques des feux de forêts), la télédétection, les incendiaires, la Corse, la coopération européenne, 1973-1985.

**Art 14-15 :** Départements et zones. Analyses, bilans, dossiers divers, 1963-1980.

**Art 15** : Statistiques, 1973-1980.

**Art 16 :** Sécheresse de 1976 et dossier sur les massifs prioritaires, 1976.

**Art 16-17** : Technologie et moyens de lutte contre les feux de forêt (moyens aériens, transmissions, techniques), 1975-1982.

**Art 18-19** : Documents généraux : Doctrine, données chiffrées, organisation, moyens humains, 1966-1983.

**Art 19-26** : Divers : comptes rendus de réunions, rapports au ministre, plan d'action prioritaire No 24 (7ème, 8ème, 9ème plans), subventions, opérations, 1967-1984.

**Art 27-50**. Analyse, synthèse et gestion de crise. A

**Art 27-35** : Catastrophes, incidents et accidents (inondations, tempêtes, sécheresse, accidents maritimes et aériens) en France et à l'étranger, classés par ordre chronologique : Retour d'expérience, rapports (à noter dossiers concernant : Le Torrey Canyon, l'Amoco Cadiz (1978), la soufrière (1976), le barrage de Malpasset (1959), le Tanio (1980), le cyclone Hugo (1989)), 1958-1991.

**Art 36-50 :** Exercices orsec (dont Vosges 1983), 1980-1991.

**Art 51-53** : Salle de coordination opérationnelle CODISC.

**Art 51-53 :** Opérations diverses en France et à l'étranger, classées par ordre chronologique, 1969-1986

583 *Répertoire détaillé https://www.siv.archives-nationales.culture.gouv.fr/siv/IR/FRAN_IR_009496*

**Conditions d'accès** : La consultation des documents s'effectue conformément au code du Patrimoine, art. 213-1 à 3

**Nombre d'articles** : 53

**Métrage linéaire :** 6 ml (18 dimabs)

**Lieu de conservation** : Archives nationales

---

**Versement** 19980225[584]

**Ministère** : Intérieur

**Direction** : Sécurité civile

**Sous-direction** : Services opérationnels

**Sommaire**

**Organisation de la sécurité civile.**

**Art 1-3** : Correspondance avec les départements, (exercices, rapports sur les accidents, avis sur le plan ORSEC, les plans d'interventions), (classement par département), 1953-1988.

**Art 4-8.** Aspects opérationnels (interventions).

**Art 4-6** : Grandes catastrophes maritimes, lutte anti-pollution de la mer (naufrages des navires : Olympic Bravery, Tanio, Bohlen, Amoco-Cadiz), 1971-1984.

**Art 7-8** : Éruption volcanique (la soufrière, Guadeloupe), tremblement de terre (Italie, 1976), problèmes climatiques (tempête, inondations, vague de froid), transport de matières dangereuses, incendie (raffinerie de pétrole de Feyzin), 1966-1985.

**Art 9** : Doctrine de l'organisation des secours : Rôle des préfets en matière de sécurité civile, Commissaire à l'Etude et à la Prévention des Risques Naturels Majeurs (CEPRINA), sécurité en matière de produits chimiques, 1971-1987

**Conditions d'accès** : La consultation des documents s'effectue conformément au code du Patrimoine, art. 213-1 à 3

**Nombre d'articles** : 9

**Métrage linéaire :** 1 ml (3 dimabs)

**Lieu de conservation** : Archives nationales

584 *Répertoire détaillé https://www.siv.archives-nationales.culture.gouv.fr/siv/IR/FRAN_IR_015912*

**Versement** 20060014[585]

**Ministère** : Intérieur
**Direction** : Sécurité civile
**Sous-direction** : Gestion des risques

**Sommaire**

**Feux de forêts**
**Art 1** Campagnes Feux de forêts 1986, 1988-1991
**Art 2-3** Dossiers de veille opérationnelle 1986
**Art 4** Dossiers de veille opérationnelle 1988
**Art 5-7** Dossiers de veille opérationnelle 1989
**Art 8-9** Dossiers de veille opérationnelle 1990
**Art 10** Dossiers de veille opérationnelle 1991
**Risques naturels**
**Art 11** Dossiers de veille opérationnelle 1986-1987
**Art 12-13** Dossiers de veille opérationnelle 1988
**Art 14** Séisme du 7 décembre 1988 à Gumri (Arménie)
**Art 15-16** Dossiers de veille opérationnelle 1989
**Art 17** Sécheresse de 1989
**Art 18-19** Ouragan Hugo du 17 septembre 1989 en Guadeloupe
**Art 20-21** Dossiers de veille opérationnelle 1990
**Art 22-23** Tempête et intempéries de janvier à mars 1990 en France
**Art 24** Séisme du 21 juin 1990 à Tacht (Iran)
**Art 25** Dossiers de veille opérationnelle 1991
**Risques conflictuels**
**Art 26** Dossiers de veille opérationnelle 1987-1989
**Art 27-28** Détachement français en Roumanie (1989-1990)
**Art 29** Dossiers de veille opérationnelle 1990-1991
**Risques technologiques**
**Art 30** Dossiers de veille opérationnelle 1986-1987
**Art 31** Dossiers de veille opérationnelle 1988
**Art 32** Naufrage du pétrolier Amazzone le 31 janvier 1988

585 *Répertoire détaillé https://www.siv.archives-nationales.culture.gouv.fr/siv/IR/FRAN_IR_005964*

**Art 33** Incendie de l'usine PROTEX. Le 8 juin 1988

**Art 34** Opération COSMOS 1900 ( juin - octobre 1988)

**Art 35** Dossiers de veille opérationnelle 1989

**Art 36** Dossiers de veille opérationnelle 1990

**Art 37-38** Dossiers de veille opérationnelle 1991

**Art 39** Exercices risques technologiques 1988-1991

**Risques de la vie courante**

**Art 40** Dossiers de veille opérationnelle 1985-1987

**Art 41** Dossiers de veille opérationnelle 1988

**Art 42** Dossiers de veille opérationnelle 1989

**Art 43** Dossiers de veille opérationnelle 1990

**Art 44** Dossiers de veille opérationnelle 1991

**Conditions d'accès** : La consultation des documents s'effectue conformément au code du Patrimoine, art. 213-1 à 3

**Nombre d'articles** : 44

**Métrage linéaire :** 5 ml (18 dimabs)

**Lieu de conservation** : Archives nationales

### *6.2.2 Ministère de l'écologie et du développement durable*

#### *6.2.2.1 Administration centrale*

**Versement** 20170221[586]

**Ministère** : Écologie et développement durable

**Direction générale**: Prévention des risques

**Service** : Service des risques naturels et hydrauliques

**Sous-direction** : Service technique de l'énergie électrique, des grands barrages et de l'hydraulique

**Sommaire**

Séances du Comité technique permanent des barrages et ouvrages hydrauliques (CTBOH)

586 *Répertoire détaillé http://www.archives.developpement-durable.gouv.fr/repertoire-d-archives-detaille-administration-a48248.html*

**Art 1** : Suivi des affaires, 2001-2005

**Art 7-74 :** Plans particuliers d'intervention, rapports, études, mémoires descriptifs, avis, documents préparatoires, notes, comptes-rendus, procès-verbaux, fiches, plans, correspondance, documentation, ,1973-2007

**Conditions d'accès :** La consultation des documents s'effectue conformément au code du Patrimoine, art. 213-1 à 3

**Nombre d'articles** : 74

**Métrage linéaire :** 27 ml (87 dimabs)

**Lieu de conservation** : Archives nationales

---

**Versement** 20150631[587]

**Ministère** : Écologie et développement durable

**Direction générale**: Prévention des risques

**Service** : Service des risques naturels et hydrauliques

**Sous-direction** : Service technique de l'énergie électrique, des grands barrages et de l'hydraulique

**Sommaire**

**Art 1-212** : Gestion et suivi du fonctionnement des barrages, 1958-2013

**Art 213-305:** Production électrique et réseaux, 1927-2008

**Conditions d'accès :** La consultation des documents s'effectue conformément au code du Patrimoine, art. 213-1 à 3

**Nombre d'articles** : 305

**Métrage linéaire :** 35 ml (117 dimabs)

**Lieu de conservation** : Archives nationales

587 *Répertoire détaillé* *http://www.archives.developpement-durable.gouv.fr/repertoire-d-archives-detaille-administration-a46293.html*

**Versement** 20090377[588]

**Ministère** : Écologie et développement durable

**Direction** : Eau

**Sous-direction** : Milieux aquatiques et gestion de l'eau

**Sommaire**

**Art 1-9 :** Gestion des rivières : concessions du domaine public fluvial, aménagements. 1985-2002

**Art 10-20** : Crues et inondations : enquêtes, bilans, prévention, méthodes, 1877-2007

**Art 21-34** : Barrages et hydroélectricité : aménagement, concessions, vidanges, contentieux. 1974-2007

**Art 35-37** : Conseil supérieur de la pêche (CSP) : rapports d'activité, statuts, projet de délocalisation. 1986-2005

**Art 38-67** : Pêche et poissons migrateurs : protection, actions de restauration, franchissement des barrages. 1958-2007

**Art 68-77** : Comité d'orientation pour la réduction de la pollution des eaux par les nitrates (CORPEN) : application des directives, bilans, synthèses, études. 1971-1999

**Conditions d'accès :** La consultation des documents s'effectue conformément au code du Patrimoine, art. 213-1 à 3

**Nombre d'articles** : 77

**Métrage linéaire** : 9 (25 dimabs)

**Lieu de conservation** : Archives nationales

588 *Répertoire détaillé http://www.archives.developpement-durable.gouv.fr/repertoire-d-archives-detaille-administration-a14762.html*

**Versement** 20150588[589]

**Ministère** : Écologie et développement durable

**Direction générale**: Prévention des risques

**Service** : Service des risques naturels et hydrauliques

**Sommaire**

Politique de prévention des risques météorologiques.

**Art 1-2** : Conventions techniques et financières, 2005-2012

**Art 3-16 :** Groupe de travail, retours d'expérience, 1989-2007

**Art 17-27** : Participations à des commissions, 1992-2012

**Art 28-31 :** Services de prévision des crues et gestion des inondations, 2000-2009

**Art 32-51** : Études de connaissance et retours d'expérience relatifs aux inondations par débordement des cours d'eau ou ruissellement, 1990-2008

**Art 52-53 :** Études du Bureau de recherches géologiques et minières (BRGM), 2007

**Conditions d'accès :** La consultation des documents s'effectue conformément au code du Patrimoine, art. 213-1 à 3

**Nombre d'articles** : 53

**Métrage linéaire :** 5 ml (17 dimabs)

**Lieu de conservation** : Archives nationales

---

**Versement** 20150587[590]

**Ministère** : Écologie et développement durable

**Direction générale**: Prévention des risques

**Service** : Service des risques naturels et hydrauliques

**Sommaire**

Politique de prévention des risques et inondations

**Art 1-19** : Élaboration de la législation, 1993-2006

**Art 20-76 :** Plan de prévention des risques et des inondations (PPRI), 1971-2008

589 Répertoire détaillé http://www.archives.developpement-durable.gouv.fr/repertoire-d-archives-detaille-administration-a46288.html

590 *Répertoire détaillé http://www.archives.developpement-durable.gouv.fr/repertoire-d-archives-detaille-administration-a46287.html*

**Art 77-80** : Programmes d'action et de prévention des inondations (PAPI), 2000-2007

**Art 81-170 :** Expropriation pour risques naturels majeurs, 1994-2009

**Conditions d'accès :** La consultation des documents s'effectue conformément au code du Patrimoine, art. 213-1 à 3

**Nombre d'articles** : 170

**Métrage linéaire :** 15 ml (45 dimabs)

**Lieu de conservation** : Archives nationales

---

**Versement** 20070643[591]

**Ministère** : Écologie et développement durable

**Direction** : Prévention des pollutions et des risques

**Sous direction** : Prévention des risques

**Sommaire**

Plans de prévention des risques naturels et inondations (PPRI)

**Art 1-6** : Point avec préfets : avancement, bilans, enquêtes publiques, questions parlementaires, 1994-2004

**Art 7-61 :** PPRI **:** rapport de présentation, arrêté portant approbation, règlement, carte des aléas , plan de zonage (classement par département et commune), 1972-2005

**Conditions d'accès :** La consultation des documents s'effectue conformément au code du Patrimoine, art. 213-1 à 3

**Nombre d'articles** : 61

**Métrage linéaire** : 15 ml

**Lieu de conservation** : Archives nationales

591 *Répertoire détaillé http://www.archives.developpement-durable.gouv.fr/repertoire-d-archives-detaille-administration-a14934.html*

**Versement** 20150670[592]

**Ministère** : Environnement

**Direction** : Prévention des pollutions et des risques

**Sommaire**

Politique de lutte contre la pollution des sols et sous-sols

**Art 1-154** : Pollution des sols , 1942-2008

**Art 155-160:** Dépollution, 1993-2004

**Art 161-182** : Comité de suivi stockage souterrain, gaz naturel, 1985-2088

**Art 183-230** : Après-mine, 1990-2010

**Art 231-234** : Préparation de textes juridiques, 2007-2012

**Art 235-239 :** Pilote de groupe de travail, 1993-2006

**Art 240-278** : Mines d'or de Salsigne, 1985-2009

**Conditions d'accès :** La consultation des documents s'effectue conformément au code du Patrimoine, art. 213-1 à 3

**Nombre d'articles** : 278

**Métrage linéaire :** 26 ml (87 dimabs)

**Lieu de conservation** : Archives nationales

---

**Versement** 20150630[593]

**Ministère** : Environnement

**Direction** : Prévention des pollutions et des risques

**Sommaire**

Politique de prévention des risques d'origine géologique

**Art 1 :** Instruction et indemnisation des catastrophes naturelles, 2002-2007

**Art 2-6:** Programmes de recherche, travaux liés aux catastrophes naturelles , 1993-2007

**Art 7-142** : Comité de suivi stockage souterrain, gaz naturel, 1958-2088

592 *Répertoire détaillé http://www.archives.developpement-durable.gouv.fr/repertoire-d-archives-detaille-administration-a46302.html*

593 *Répertoire détaillé http://www.archives.developpement-durable.gouv.fr/repertoire-d-archives-detaille-administration-a46292.html*

**Art 143-273** : Sécheresse, 2003-2005

**Art 273-314** : Inondations, 2004-2008

**Art 315-368 :** Risques sismiques et volcaniques, 1980-2012

**Art 369-380**: Incendies de forêt, 1994-2008

**Art 381-413** : Avalanches, crues torrentielles, 1970-2008

**Conditions d'accès :** La consultation des documents s'effectue conformément au code du Patrimoine, art. 213-1 à 3

**Nombre d'articles** : 413

**Métrage linéaire :** 42 ml (139 dimabs)

**Lieu de conservation** : Archives nationales

---

**Versement** 20090314[594]

**Ministère** : Écologie et développement durable

**Direction** : Prévention des pollutions et des risques

**Sous direction** : Risques majeurs

**Sommaire**

**Art 1-9** : Coordination interministérielle sur la prévention des risques naturels majeurs. 1979-2008

**Art 10-13** : Plans de prévention des risques. 1982-2004

**Art 13 (suite)-14** : Incendies de forêt. 1983-2006

**Art 15-16** : Produits agro pharmaceutiques. 1983-2001

**Art 16 (suite)-18** : Avalanches (1999-2000), glissements de terrain (1979-2007). 1979-2007

**Art 19-27** : Inondations. 1981-2007

**Art 27 (suite)-28** : Tempêtes (2004), protection du littoral contre l'érosion marine (1980-2007). 1980-2007

**Art 28 (suite)-29** : Cyclones. 1981-1989

**Art 29 (suite)-33 :** Séismes**,** 1981-2006

**Art 33 (suite)-48** : Volcans dans les départements et territoires d'outre-mer (DOM-TOM) et les pays étrangers. 1983-2005

594 *Répertoire détaillé http://www.archives.developpement-durable.gouv.fr/repertoire-d-archives-detaille-administration-a14939.html*

**Art 48 (suite)-51** : Déchets radioactifs. 1991-2000

**Art 51 (suite)** : Sécheresse. 2006

**Conditions d'accès :** La consultation des documents s'effectue conformément au code du Patrimoine, art. 213-1 à 3

**Nombre d'articles :** 51

**Métrage linéaire** : 15 ml (51 dimabs)

**Lieu de conservation** : Archives nationales

---

**Versement** 20080059[595]

**Ministère** : Écologie et développement durable

**Direction** : Prévention des pollutions et des risques

**Sous direction** : Prévention des risques majeurs

**Sommaire**

**Art. 1-6** : Prévention des risques, stratégie, plan d'exposition aux risques (PER), recherches et études. 1982-2002

**Art. 7 :** Transports de matières dangereuses. 1988-1993

**Art. 8-11 :** Volcans, séismes, cyclones, inondations 1978-2001

**Art. 12-13** : Affaissements dans les mines et carrières.1950-1993

**Art. 13 (suite)-18** : International : institutions, coopération par pays.1986-2000

**Art. 19-44 :** Mouvements de terrain, prévention d'inondations : dossiers techniques (classement par département et par site). 1975-2001

**Conditions d'accès :** La consultation des documents s'effectue conformément au code du Patrimoine, art. 213-1 à 3

**Nombre d'articles** : 44

**Métrage linéaire :** 15.00 ml (44 dimabs)

**Lieu de conservation** : Archives nationales

**Versement** 19960017[596]

595 *Répertoire détaillé http://www.archives.developpement-durable.gouv.fr/repertoire-d-archives-detaille-administration-a14937.html*

596 *Répertoire détaillé http://www.archives.developpement-durable.gouv.fr/repertoire-d-archives-detaille-administration-a14930.html*

**Ministère** : Environnement

**Direction :** Prévention des pollutions et des risques

**Sous direction :** Risques naturels majeurs

**Sommaire**

**Art 1-10 :** Risques naturels majeurs : commissariat à l'étude et à la prévention des risques naturels majeurs, sécurité dans les campings, risques volcaniques, 1971-1989

**Art 11-26** : Plan d'exposition aux risques naturels dans les départements (PER), 1982-1987

**Art 27-40** : Pollution atmosphérique, rapports annuels d'information des centrales nucléaires, 1974-1986

**Conditions d'accès :** La consultation des documents s'effectue conformément au code du Patrimoine, art. 213-1 à 3

**Nombre d'articles :** 40

**Métrage linéaire :** 4 m.l.

**Lieu de conservation** : Archives nationales

---

**Versement** 19860103[597]

**Ministère** : Environnement

**Direction** : Eau

**Sommaire**

Annonces des crues

**Art 1-36** : Travaux de la commission des annonces de crues, des services de navigation, du service central d'hydrologie - organisation des télécommunications (télégraphe, téléphones d'alerte), des services météorologiques, des travaux contre les inondations

1875-1971

**Art 37-70** : Annonces de crues par bassin : relevés hydrométriques, inspection des services, rapports sur les travaux de protection, règlements locaux

1852-1973

597 *Répertoire détaillé http://www.archives.developpement-durable.gouv.fr/repertoire-d-archives-detaille-administration-a14929.html*

**Conditions d'accès :** La consultation des documents s'effectue conformément au code du Patrimoine, art. 213-1 à 3

**Nombre d'articles** : 70

**Métrage linéaire** : 7 ml

**Lieu de conservation** : Archives nationales

---

**Versement** 19850349[598]

**Ministère** : Environnement

**Direction** : Eau

**Sommaire**

**Art 1-4 :** Commission de l'eau (4ème Plan) sous commissions : administrative et juridique, pollution, ressources et besoins, ressources et lutte contre les inondations, besoins ; groupes de travail : régions hydrauliques, Loire, financement, multifonctionnel, eau domestique, besoins industriels, besoins en eau de l'agriculture, besoins en eau de la navigation intérieure (législation, dossier de séance, rapport)

1937, 1959-1964

**Art 5** : Barrages intéressant la sécurité publique (inventaire) : 1960

**Art 6** : Assainissement des agglomérations (Commission Loriferne)

1962-1968

**Art 7 :** Protection contre les inondations : Oise, Aisne, Aire :

1959-1961

**Art 8** : Mouvement du sable le long des côtes : Adour : 1953-1954

**Art 9-22** : Brochures : bulletin de l'association permanente des congres de navigation, annuaires hydrologiques (Rhône, Méditerranée, Corse, Bretagne, Artois, Picardie, Nord), exploitation du réseau hydrologique de base du bassin Rhône Méditerranée Corse, réseau d'études hydroclimatologiques et d'annonce des crues (subdivision hydraulique de Nîmes), cahiers océanographiques, 1960-1980

**Conditions d'accès** : La consultation des documents s'effectue conformément au code du Patrimoine, art. 213-1 à 3

**Nombre d'articles** : 22

**Métrage linéaire** : 7 ml

598 *Répertoire détaillé http://www.archives.developpement-durable.gouv.fr/repertoire-d-archives-detaille-administration-a14927.html*

**Lieu de conservation** : Archives nationales

---

**Versement** 19840535[599]

**Ministère** : Qualité de la vie

**Direction** : Eau

**Sommaire**

**Art 1-14** : Stations de jaugeage : instructions, inondations de 1910 ; inventaires des stations hygrométriques, pluviométriques de jaugeage, climatologiques ; résultats et programmes de jaugeage ; documents concernant l'exploitation des stations et l'hydrologie

1883-1975

**Conditions d'accès :** La consultation des documents s'effectue conformément au code du Patrimoine, art. 213-1 à 3

**Nombre d'articles** : 14

**Métrage linéaire :** 7 ml

**Lieu de conservation** : Archives nationales

599 Répertoire détaillé http://www.archives.developpement-durable.gouv.fr/repertoire-d-archives-detaille-administration-a14928.html

**Versement** 20060156[600]

**Ministère** : Écologie et développement durable

**Direction** : Eau

**Sous direction :** Milieux aquatiques et gestion de l'au

**Bureau** : Mer

**Sommaire**

**Art 1** : minutiers chronologiques, 1991

**Art 2-5** : stratégie de protection, réseau de surveillance, 1974-2003

**Art 6-10 :** protection du littoral, 1964-2003

**Art 11-19** : Événements de mer, naufrages, accidents (Amoco-Cadiz Erika ...), plans POLMAR : bilans rapports, 1976-2003

**Art 20-22** : Centre de documentation de recherche et d'expérimentation sur les pollutions accidentelles des eaux (CEDRE), 1979-2004

**Art 23-26** : déchets en mer, 1949-2003

**Art 27-36** : droit international de la mer, 1969-2004

**Conditions d'accès** : La consultation des documents s'effectue conformément au code du Patrimoine, art. 213-1 à 3

**Nombre d'articles** : 36

**Métrage linéaire** : 3.60 ml

**Lieu de conservation** : Archives nationales

600 *Répertoire détaillé http://www.archives.developpement-durable.gouv.fr/repertoire-d-archives-detaille-administration-a14932.html*

**Versement** 20060019[601]

**Ministère** : Écologie et développement durable

**Direction** : Eau

**Sous direction** : Protection et gestion de l'eau

**Sommaire**

**Art 1-8** : Minutier de Noël Godard, sous directeur de la protection et la gestion des eaux, 1999-2001

**Art 9-10** : Pré-contentieux avec la Communauté européenne concernant la qualité de l'eau destinée à la consommation humaine : réponses du ministère, 1995-2002

**Art 11-12** : Sécheresses, 1989-2003

**Art 13-46 :** Crues : bassins Adour-Garonne, Seine-Normandie, Loire-Bretagne, Rhin-Meuse, départements du Calvados et du Pas-de-Calais, 1864-1991

**Art 47-51** : Nivellement, cartographie et débits des cours d'eau, 1905-1953

**Art 52-79** : Loire : barrages, aménagements, 1971-1999

**Art 80-83 :** Adour : barrages, aménagements,, 1981-2000

**Art 84 :** Aube et Marne : barrages, 1977-1985

**Art 85-87 :** Outre mer : barrage et aménagements, 1981-1997

**Art 88 :** Aménagements divers (classement par rivière), 1988-1995

**Conditions d'accès :** La consultation des documents s'effectue conformément au code du Patrimoine, art. 213-1 à 3

**Nombre d'articles** : 88

**Métrage linéaire** : 9 ml

**Lieu de conservation** : Archives nationales

601 *Répertoire détaillé http://www.archives.developpement-durable.gouv.fr/repertoire-d-archives-detaille-administration-a14931.html*

**Versement** 20080060[602]

**Ministère** : Écologie et développement durable

**Direction** : Eau

**Sous direction** : Protection et gestion de l'eau

**Bureau** : Prévention des inondations et domaine public fluvial

**Sommaire**

**Art 1-5** : Aménagement des cours d'eau : généralités, législation, planification, police des eaux, 1978-1994

**Art 5 (suite)-10 :** Aménagement des barrages, 1967-1992

**Art 10 (suite)-12** : Aménagement des fleuves et rivières (classement par bassin), 1981-1990

**Art 12 (suite)** : Aménagement des cours d'eau en Outre mer, 1977-1989

**Art 13** : Extraction des matériaux, 1977-1985

**Art 13 (suite)-14** : Navigation et tourisme fluvial, 1980-1995

**Art 14 (suite)-23 :** Risques naturels : crues, pollutions de l'eau, 1910-1993

**Art 23 (suite)-25 :** Dossiers particuliers (hydrologie, TGV…), 1972-1995

**Conditions d'accès :** La consultation des documents s'effectue conformément au code du Patrimoine, art. 213-1 à 3

**Nombre d'articles** : 25

**Métrage linéaire** : 8.00 ml (25 dimabs)

**Lieu de conservation** : Archives nationales

602 *Répertoire détaillé http://www.archives.developpement-durable.gouv.fr/repertoire-d-archives-detaille-administration-a14936.html*

**Versement** 20080067[603]

**Ministère** : Écologie et développement durable

**Direction** : Eau

**Sous direction** : Protection, gestion de l'eau

**Sommaire**

**Art 1-7** : Généralités : législation, police des eaux, programmes scientifiques, 1961-1997

**Art 7 (suite)-42** : Eaux souterraines et superficielles : généralités, aménagement hydraulique, pollution, sécheresse, qualité des eaux, 1930-1998

**Art 42 (suite)-45** : Littoral et mer, qualité des eaux, protection contre les pollutions, 1968-1995

**Art 45 (suite)-46** : Conférences internationales, colloques et séminaires nationaux, 1972-1981

**Art 46 (suite) :** Surveillance des eaux dans le monde, 1983-1999

**Conditions d'accès :** La consultation des documents s'effectue conformément au code du Patrimoine, art. 213-1 à 3

**Nombre d'articles** : 46

**Métrage linéaire** : 15.00 ml (46 dimabs)

**Lieu de conservation** : Archives nationales

---

**Versement** 20060194[604]

**Ministère** : Écologie et développement durable

**Direction :** Eau

**Sous-direction:** Coordination et de la réglementation de l'eau

**Sommaire**

Dossiers de l'ancienne sous direction des affaires juridiques et internationales

603 *Répertoire détaillé http://www.archives.developpement-durable.gouv.fr/repertoire-d-archives-detaille-administration-a14938.html*

604 *Répertoire détaillé http://www.archives.developpement-durable.gouv.fr/repertoire-d-archives-detaille-administration-a14933.html*

**Art 1-35 :** Protection du Rhin contre la pollution : conventions, comptes rendus de réunions plénières, rapports de la commission internationale pour la protection du Rhin contre la pollution, études, programmes d'actions, bilans, 1963-2003

**Art 36-40 :** Protection de la Meurthe, de la Moselle et de la Sarre : comptes rendus de réunions plénières, rapports de la commission internationale pour la protection de la Moselle et de la Sarre contre la pollution, études, contentieux, 1978-1997

**Conditions d'accès :** La consultation des documents s'effectue conformément au code du Patrimoine, art. 213-1 à 3

**Nombre d'articles :** 40

**Métrage linéaire :** 4 ml

**Lieu de conservation :** Archives nationales

---

**Versement** 20070065

**Ministère** : Écologie et développement durable

**Direction :** Eau

**Sommaire**

**Art 1-5 :** Instances nationales : comités, hauts conseils, 1974-2001

**Art 6-9 :** Législation, loi sur l'eau, 1977-2003

**Art 10-31 :** Pêche : législation, pisciculture, qualité de l'eau au lac Léman, 1920-2003

**Art 32-43 :** Orientations générales, programmes, bilans, actions des agences de l'eau, 1971-2003

**Art 44-48 :** Réglementation des cours d'eau, prises d'eau, chutes, barrages, 1930-1995

**Art 49-70 :** Annonce des crues : outils, fonctionnement des services des annonces des crues, gestion des cours d'eau, prévision des crues, 1861-2001

**Art 71-76 :** Hydroélectricité, centrales nucléaires, 1975-2004

**Art 77-102 :** Toxicité de l'eau : normes, méthodes, techniques, actions pour la qualité de l'eau, colloques, 1971-2004

**Art 103-112 :** Assainissement, pollution agricole, sites et sols pollués, 1959-2001

**Art 126-132 :** Assainissement dans les DOM-TOM, 1989-2004

**Art 113-121 :** Délégation du service public dans le domaine de l'eau et de l'assainissement, 1979-2004

**Art 122-125 :** Consommation – économie d'eau, 1987-2003

**Art 133-136 :** Coopération internationale dans le domaine de l'eau, 1972-1992

**Art 137-161 :** Infrastructures routières et ferroviaires, pollution des eaux, 1982-2000

**Art 162-165 :** Financement de travaux dans le domaine de l'eau, 1975-2000

**Art 166-172 :** Mise en œuvre d'une politique de l'emploi dans le domaine de l'eau, 1993-2002

**Nombre d'articles :** 172

**Métrage linéaire :** 19 ml

**Conditions d'accès :** La consultation des documents s'effectue conformément au code du Patrimoine, art. 213-1 à 3

**Lieu de conservation :** Archives nationales

---

**Versement** 19770771[605]

**Ministère** : Transports

**Direction** : Ports maritimes et voies navigables

**Sous-direction** : Travaux

**Sommaire**

Défense contre les inondations

**Art 1-2** (VN 461-VN 462) : généralités : enquête effectuée sur l'initiative du Conseil économique et social

législation relative a la lutte contre les inondations

1930-1958

**Art 3-62** (VN 463-VN 522) : prise en charge par l'État d'une partie du financement des travaux de défense contre les eaux, entrepris à l'initiative des collectivités locales

classement par département

1838-1975

**Conditions d'accès :** La consultation des documents s'effectue conformément au code du Patrimoine, art. 213-1 à 3

**Nombre d'articles** : 62

605 *Répertoire détaillé http://www.archives.developpement-durable.gouv.fr/repertoire-d-archives-detaille-administration-a16167.html*

**Métrage linéaire** : 6 (18 dimabs)

**Lieu de conservation** : Archives nationales

### *6.2.2.1 Alsace*

#### *6.2.2.1.1 DDE du Haut-Rhin*

**Versement** 1990W[606]

**Direction départementale de l'équipement du Haut-Rhin**

Service de l'Urbanisme et de l'Habitat

**Sommaire**

Environnement – eau

**Art 1-4** : Crue du 29 décembre 1947 (inondations) - dégâts à la voirie, aux ouvrages d'art, aux particuliers - vallées de la Fecht, de la Lauch, de la Thur et de la Doller - Échange de messages avec l'armée, rapports des dégâts, estimations chiffrées des réparations, courriers des maires avec la Préfecture et l'administration centrale, 1947-1954

Urbanisme et aménagement foncier – études

**Art 5 :** Projet de Nécropole à Sigolsheimau lieu-dit "Blutberg - coupures de journaux, plans et études du terrain et de l'environnement avec photos, estimation chiffrée, 1955-1964

**Conditions d'accès :** La consultation des documents s'effectue conformément au code du Patrimoine, art. 213-1 à 3

**Nombre d'articles :** 5

**Métrage linéaire** : 1 ml

**Lieu de conservation** : Archives départementales du Haut-Rhin

606 *Répertoire détaillé http://www.archives.developpement-durable.gouv.fr/repertoire-d-archives-detaille-dde-haut-rhin-crue-a15967.html*

### *6.2.2.2 Bretagne*

6.2.2.2.1 DRIRE Bretagne

**Versement** 1750W[607]

**Direction régionale de l'industrie, de la recherche et de l'environnement de Bretagne**

**Sommaire**

**1750W 1-39:** dossiers de suivi des carrières du Morbihan, comprenant des déclarations d'ouverture et fermeture de carrière, des autorisations d'exploitation, des procès-verbaux de visites, des consignes, des croquis, des plans et des dossiers d'accidents survenus dans ces carrières, 1913-2008

**Conditions d'accès** : La consultation des documents s'effectue conformément au code du Patrimoine, art. 213-1 à 3

**Nombre d'articles :** 39

**Métrage linéaire** : 4,50 ml

**Lieu de conservation** : Archives départementales du Morbihan

6.2.2.2.2 DDE du Finistère

**Versement** 1830W[608]

**Direction départementale de l'équipement du Finistère**

**Sommaire**

**Art 1-6 :** Pollution par les algues vertes, 1969-2004

**Conditions d'accès :** La consultation des documents s'effectue conformément au code du Patrimoine, art. 213-1 à 3

**Nombre d'articles** : 6

**Métrage linéaire :** 0,60

**Lieu de conservation** : Archives départementales du Finistère

607 *Répertoire détaillé https://recherche.archives.morbihan.fr/archive/egf/n:16*
608 *Répertoire détaillé http://www.archives.developpement-durable.gouv.fr/repertoire-d-archives-detaille-dde-finistere-a38437.html*

*6.2.2.2.3 Préfecture du Morbihan*

**Versement** 1513W[609]

**Préfecture du Morbihan**

Direction : Cabinet et sécurité

Service interministériel de défense et de protection civile

**Sommaire**

**1513W 103-240** : Catastrophes naturelles : tempêtes, inondations, sécheresse, incendies, séismes, 1962-1994

**1513W 16-17, 241-436 :** Prévention des risques, 1947-1994

**Conditions d'accès** : La consultation des documents s'effectue conformément au code du Patrimoine, art. 213-1 à 3

**Nombre d'articles :** 116

**Métrage linéaire** : 10 ml

**Lieu de conservation** : Archives départementales du Morbihan

---

**Versement** 1085W[610]

**Préfecture du Morbihan**

Direction : Actions interministérielles

Bureau de l'environnement et de l'urbanisme

**Sommaire**

**1085W 1-269** : Établissements classés : établissements insalubres, substances dangereuses, 1927-1969

**Conditions d'accès** : La consultation des documents s'effectue conformément au code du Patrimoine, art. 213-1 à 3

**Nombre d'articles :** 269

**Métrage linéaire** : 20 ml

609 *Répertoire détaillé* https://recherche.archives.morbihan.fr/archives/archives/fonds/FRAD056_00001085W/view:fonds/n:16

610 *Répertoire détaillé* https://recherche.archives.morbihan.fr/archives/archives/fonds/FRAD056_00001513W/view:fonds/n:16

**Lieu de conservation** : Archives départementales du Morbihan

---

**Versement** 1243W[611]

**Préfecture du Morbihan**

Direction : Actions interministérielles

Bureau de l'environnement et de l'urbanisme

**Sommaire**

**1243W 1-163** : Établissements classés , 1980-1981

**Conditions d'accès** : La consultation des documents s'effectue conformément au code du Patrimoine, art. 213-1 à 3

**Nombre d'articles :** 163

**Métrage linéaire** : 12 ml

**Lieu de conservation** : Archives départementales du Morbihan

---

**Versement** 1244W

**Préfecture du Morbihan**

Direction : Actions interministérielles

Bureau de l'environnement et de l'urbanisme

**Sommaire**

**1244W 1-114** : Établissements classés , 1982-1984

**Conditions d'accès** : La consultation des documents s'effectue conformément au code du Patrimoine, art. 213-1 à 3

**Nombre d'articles :** 114

**Métrage linéaire** : 11 ml

611 *Répertoire détaillé*
*https://recherche.archives.morbihan.fr/archives/archives/fonds/FRAD056_00001243W/view:fonds/n:16*

**Lieu de conservation** : Archives départementales du Morbihan

---

**Versement** 1405W[612]

**Préfecture du Morbihan**

Direction : Actions interministérielles

Bureau de l'environnement et de l'urbanisme

**Sommaire**

**1405W 1-26** Établissements classés : élevage , 1979-1993

**Conditions d'accès** : La consultation des documents s'effectue conformément au code du Patrimoine, art. 213-1 à 3

**Nombre d'articles :** 1405

**Métrage linéaire** : 93 ml

**Lieu de conservation** : Archives départementales du Morbihan

---

**Versement** 1412W[613]

**Préfecture du Morbihan**

Direction : Actions interministérielles

Bureau de l'environnement et de l'urbanisme

**Sommaire**

**1412W 1-13 :** Établissements classés : élevage , 1962-1986

**Conditions d'accès** : La consultation des documents s'effectue conformément au code du Patrimoine, art. 213-1 à 3

**Nombre d'articles :** 13

**Métrage linéaire** : 1,55 ml

612 *Répertoire détaillé* https://recherche.archives.morbihan.fr/archives/archives/fonds/FRAD056_00001405W/view:fonds/n:16

613 *Répertoire détaillé* https://recherche.archives.morbihan.fr/archives/archives/fonds/FRAD056_00001412W/view:fonds/n:16

**Lieu de conservation** : Archives départementales du Morbihan

---

**Versement** 1439W[614]

**Préfecture du Morbihan**

Direction : Actions interministérielles

Bureau de l'environnement et de l'urbanisme

**Sommaire**

**1439W 1-324:** Établissements classés , 1939-1996

**Conditions d'accès** : La consultation des documents s'effectue conformément au code du Patrimoine, art. 213-1 à 3

**Nombre d'articles :** 324

**Métrage linéaire** : 36 ml

**Lieu de conservation** : Archives départementales du Morbihan

---

**Versement** 1496[615]

**Préfecture du Morbihan**

Direction : Actions interministérielles

Bureau de l'environnement et de l'urbanisme

**Sommaire**

**1496W 1-6:** Établissements classés : élevages de porcs, élevages de volailles , 1978-1993

Ce versement est constitué de dossiers d'installations classées pour des élevages de porcs et de volailles. Ces dossiers sont composés de différentes pièces : arrêtés et demandes d'autorisation, récépissés de déclaration, plans d'épandage

614 *Répertoire détaillé* *https://recherche.archives.morbihan.fr/archives/archives/fonds/FRAD056_00001439W/view:fonds/n:16*

615 Répertoire détaillé https://recherche.archives.morbihan.fr/archives/archives/fonds/FRAD056_00001496W/view:fonds/n:16

**Conditions d'accès** : La consultation des documents s'effectue conformément au code du Patrimoine, art. 213-1 à 3

**Nombre d'articles :** 6

**Métrage linéaire** : 0,55 ml

**Lieu de conservation** : Archives départementales du Morbihan

---

**Versement** 1849W[616]

**Préfecture du Morbihan**

Direction : Réglementation

Bureau de l'environnement et du cadre de vie

**Sommaire**

**1849W 1-4:** Installations classées, 1968-2010

**Conditions d'accès** : La consultation des documents s'effectue conformément au code du Patrimoine, art. 213-1 à 3

**Nombre d'articles :** 4

**Métrage linéaire** : 0,35 ml

**Lieu de conservation** : Archives départementales du Morbihan

616 *Répertoire détaillé*
*https://recherche.archives.morbihan.fr/archives/archives/fonds/FRAD056_00001849W/view:fonds/n:16*

### *6.2.2.3 Franche-Comté*

6.2.2.3.1 DREAL Franche-Comté

**Versement** 1979W[617]

**Direction régionale de l'environnement de Franche-Comté**

**Service** : de l'eau et des risques naturels

**Sommaire**

**Art 1-285** : Cartes et plans des réseaux hydrographiques franc-comtois. - Géologie (1983), hydrogéologie (1962-1987), hydrologie et hydrométrie (1967-1983), hydrobiologie et qualité des cours d'eau (1971-1982)...

**Conditions d'accès :** La consultation des documents s'effectue conformément au code du Patrimoine, art. 213-1 à 3

**Nombre d'articles** : 285

**Métrage linéaire** : 0.20 ml

**Lieu de conservation** : Archives départementales du Doubs

---

**Versement** 1980W[618]

**Direction régionale de l'environnement de Franche-Comté**

**Service** : de l'eau et des risques naturels

**Sommaire**

**Art 1-254** : Cartes, plans, photographies, 1954-1984

Les cartes et plans Répertoires proviennent de l'activité du service régional de l'aménagement des eaux, administration régionale dont la fusion avec la délégation régionale à l'architecture et à l'environnement donna naissance à la direction régionale de l'environnement...

**Conditions d'accès :** La consultation des documents s'effectue conformément au code du Patrimoine, art. 213-1 à 3

617 *Répertoire détaillé http://www.archives.developpement-durable.gouv.fr/repertoire-d-archives-detaille-diren-franche-comte-a35161.html*

618 *Répertoire détaillé http://www.archives.developpement-durable.gouv.fr/repertoire-d-archives-detaille-diren-franche-comte-a35162.html*

**Nombre d'articles** : 254

**Métrage linéaire** : 0.20 ml

**Lieu de conservation** : Archives départementales du Doubs

6.2.2.3.2 DDE du Doubs
**Cote** 1880 W1-31[619]

**Direction départementale de l'équipement du Doubs**

**Service** : prévention des risques, sécurité

**Cellule** : risques naturels et technologiques

**Sommaire**

**1880W1-20** : Service de l'annonce des crues, 1940-2005

**1880W21-27** : Surfaces submersibles, 1961-1990

**1880W28-29** : Police de l'eau

**1880W30** : Pont battant à Besançon, reconstruction , 1940-1944

**1880W31 :** Zone industrielle d'Exincourt et d'Étupes, 1972

1940-2005

**Conditions d'accès :** La consultation des documents s'effectue conformément au code du Patrimoine, art. 213-1 à 3

**Description physique :** 4.60 ml

**Lieu de conservation** : Archives départementales du Doubs

619 *Répertoire détaillé http://www.archives.developpement-durable.gouv.fr/repertoire-d-archives-detaille-dreal-franche-a35160.html*

### *6.2.2.4 Ile-de-France*

6.2.2.4.1 DRE Ile-de-France

**Versement** 2766W[620]

**Direction régionale de l'environnement d'Ile-de-France**

**Sommaire**

**2766 W 1 - 2766 W 79** : Jaugeages

classement par nom de station

1950-1993

**2766 W 80 - 2766 W 120** : Hauteurs d'eau observées

Hauteur de l'eau, relevés quotidiens observés : tableaux récapitulatifs mensuels (" modèles B "), tableaux récapitulatifs annuels.

Classement par commune

1941-1992

**2766 W 121 - 2766 W 326** : Hauteurs d'eau automatiques

Hauteur de l'eau, relevés quotidiens automatiques : limnigrammes (relevés hauteur-temps de la hauteur de l'eau).

Classement par commune

1955-1992

**Conditions d'accès :** La consultation des documents s'effectue conformément au code du Patrimoine, art. 213-1 à 3

**Nombre d'articles** : 326

**Métrage linéaire** : 49 ml

**Lieu de conservation** : Archives départementales du Val-de-Marne

620 *Répertoire détaillé http://www.archives.developpement-durable.gouv.fr/repertoire-d-archives-detaille-diren-ile-de-france-a14643.html*

**Versement 3S**[621]

**Direction régionale d'environnement d'Ile-de-France**

**Sommaire**

**3 S 5-46** : Hauteur de l'eau, relevés quotidiens observés : tableaux récapitulatifs mensuels (" modèles B "), tableaux annuels.

1872-1940

**Conditions d'accès :** La consultation des documents s'effectue conformément au code du Patrimoine, art. 213-1 à 3

**Nombre d'articles** : 42

**Métrage linéaire :** 7 ml

**Lieu de conservation :** Archives départementales du Val-de-Marne

### *6.2.2.5 Lorraine*

6.2.2.5.1 DREAL Lorraine

**Versement 2718W**[622]

**Direction régionale de l'environnement, de l'aménagement et du logement de Lorraine**

**Sommaire**

**Art 1-39**: repères de crues sur les rivières Meuse, Ornain, Moselle, Esh, Seille, Meurthe, Vezouze, Moselotte et Sanon sur lesquelles le service exerçait le police de l'eau (inter-régional)

1740-2006

**Nombre d'articles** : 39

**Métrage linéaire** : 4 ml

**Conditions d'accès** : La consultation des documents s'effectue conformément au code du Patrimoine, art. 213-1 à 3

621 *Répertoire détaillé http://www.archives.developpement-durable.gouv.fr/repertoire-d-archives-detaille-diren-ile-de-france-a14640.html*

622 *Répertoire détaillé http://www.archives.developpement-durable.gouv.fr/fonds-d-archives-de-la-direction-regionale-de-a48465.html*

**Lieu de conservation** : Archives départementales de Moselle

### *6.2.2.6 Poitou-Charentes*

6.2.2.6.1 DRIRE de Poitou-Charentes

**Versement** 2242W[623]

**Direction régionale de l'industrie , de la recherche et de l'environnement de Poitou-Charentes**

Service risques technologiques et naturels

**Sommaire**

**Art 1-3** : Accidents en carrières, 1880-1983

**Art 4-5** : CLIC (Comité local d'information et de concertation), 2007

**Art 6-14 :** Eaux minérales, 1755-2006

**Art 15** : Étude de dangers Jouffray Drillaud à Cissé , 2008

**Art 16-18** : Mémento roches et minéraux industriels (tomes 1 à 3), 1987-1996

**Conditions d'accès** : La consultation des documents s'effectue conformément au code du Patrimoine, art. 213-1 à 3

**Nombre d'articles** : 18

**Métrage linéaire** : 2,6 ml

**Lieu de conservatio**n : Archives départementales de la Vienne

623 *Répertoire détaillé http://www.archives.developpement-durable.gouv.fr/repertoire-detaille-drire-poitou-charentes-risques-a48410.html*

**Versement** 2295W[624]

**Direction régionale de l'environnement, l'aménagement et du logement de Poitou-Charentes**

Service risques technologiques et naturels

**Sommaire**

**Art 1-6** : Dossiers de carrières antérieurs à leur intégration dans la nomenclature des installations classées (1994), 1887-1986

**Art 7 :** Explosifs : demandes d'utilisation des explosifs dès réception et consignes, 1980-2000

**Conditions d'accès** : La consultation des documents s'effectue conformément au code du Patrimoine, art. 213-1 à 3

**Nombre d'articles** : 7

**Métrage linéaire** : 0,70 ml

**Lieu de conservation** : Archives départementales de la Vienne

---

**Versement** 2306W[625]

**Direction régionale de l'industrie , de la recherche et de l'environnement de Poitou-Charentes**

Service risques technologiques et naturels

**Sommaire**

**Art 1-12** : Études de dangers, 1988-2008

**Art 13-17** : Crédits de service publics du BRGM (Bureau de recherches géologiques et minières) - programmation des opérations, 1995-2003

**Art 18** : Plaquettes DRIRE Poitou-Charentes, 1992-2006

**Conditions d'accès** : La consultation des documents s'effectue conformément au code du Patrimoine, art. 213-1 à 3

**Nombre d'articles** : 18

624 *Répertoire détaillé http://www.archives.developpement-durable.gouv.fr/repertoire-detaille-dreal-poitou-charentes-risques-a48411.html*

625 *Répertoire détaillé http://www.archives.developpement-durable.gouv.fr/repertoire-detaille-drire-poitou-charentes-risques-a48412.html*

**Métrage linéaire** : 2,5 ml

**Lieu de conservation** : Archives départementales de la Vienne

### *6.2.2.7 Rhône-Alpes*

6.2.2.7.1 DDE de l'Ain

**Versement** 848W[626]

**Direction départementale de l'équipement de l'Ain**

**Service** : Subdivision

**Bureau** : Nantua

**Sommaire**

**Art 1-4** : Travaux contre les risques de crues à Nantua, Brion et Montréal-la-Cluse.

**Conditions d'accès :** La consultation des documents s'effectue conformément au code du Patrimoine, art. 213-1 à 3

**Dates extrêmes** : 1962-1994

**Nombre d'articles** : 4

**Métrage linéaire :** 0.40 ml

**Lieu de conservation** : Archives départementales de l'Ain

---

**Versement** 495W[627]

**Direction départementale de l'équipement de l'Ain**

Service aménagement durable et prospective

**Sommaire**

**Art 1-13** : qualité des eaux, alimentation en eau, défense contre les eaux, police des eaux (1920-1990), sécheresses (1971-1973), eaux souterraines en Dombes (1861-1875), 1865-1990

626 *Répertoire détaillé http://www.archives.developpement-durable.gouv.fr/repertoire-d-archives-detaille-dde-de-l-ain-a35159.html*

627 *Répertoire détaillé http://www.archives.developpement-durable.gouv.fr/repertoire-d-archives-detaille-dde-ain-qualite-des-a16013.html*

**Conditions d'accès :** La consultation des documents s'effectue conformément au code du Patrimoine, art. 213-1 à 3

**Nombre d'articles** : 13

**Métrage linéaire** : 1 ml

**Lieu de conservation** : Archives départementales de l'Ain

---

**Versement** 658W[628]

**Direction départementale de l'équipement de l'Ain**

Service aménagement durable et prospective

**Sommaire**

**Art 1-37** : Police des eaux. Inondations Carrières. Création ou remise en eau d'étangs. Captages. Crues, 1869-1992

**Conditions d'accès :** La consultation des documents s'effectue conformément au code du Patrimoine, art. 213-1 à 3

**Nombre d'articles** : 37

**Métrage linéaire** : 3

**Lieu de conservation** : Archives départementales de l'Ain

---

628 *Répertoire détaillé http://www.archives.developpement-durable.gouv.fr/repertoire-d-archives-detaille-dde-ain-police-des-a16014.html*

**Versement** 784W[629]

**Direction départementale de l'équipement de l'Ain**

Service aménagement durable et prospective

**Sommaire**

**Art 1-24** : Déchets, schéma départementale d'ordures ménagères. Cellule d'alerte de la rivière de l'Ain. Impact des centrales nucléaires. Hydrauliques, qualité des eaux. Installations classées, captages, carrières., 1954-1994

**Conditions d'accès :** La consultation des documents s'effectue conformément au code du Patrimoine, art. 213-1 à 3

**Nombre d'articles** : 24

**Métrage linéaire** : 2

**Lieu de conservation** : Archives départementales de l'Ain

---

**Versement** 952W[630]

**Direction départementale de l'équipement de l'Ain**

Service aménagement durable et prospective

**Sommaire**

**Art 1-13** : Police des eaux des rivières suivantes : Ain, Furans, Reyssouze, Rhône, 1947-1994

**Art 9-12** : Commission internationale pour la protection des eaux du Léman (CIPEL), 1980-1993

**Art** 13 : Carrières dossier d'autorisation., 1973-1994

**Conditions d'accès :** La consultation des documents s'effectue conformément au code du Patrimoine, art. 213-1 à 3

**Nombre d'articles** : 13

**Métrage linéaire** : 1 ml

**Lieu de conservation** : Archives départementales de l'Ain

629 *Répertoire détaillé http://www.archives.developpement-durable.gouv.fr/repertoire-d-archives-detaille-dde-ain-dechets-a16018.html*

630 *Répertoire détaillé http://www.archives.developpement-durable.gouv.fr/repertoire-d-archives-detaille-dde-ain-police-des-a16019.html*

**Versement** 1076W[631]

**Direction départementale de l'équipement de l'Ain**

Service : aménagement durable et prospective

**Sommaire**

**Art 1-10** : Dossiers concernant les cours d'eau Ain, Albarine, Rhône. Station d'épuration d'Ambérieu-en-Bugey (STEASA). Réserves naturelles. 1972-1993

**Conditions d'accès :** La consultation des documents s'effectue conformément au code du Patrimoine, art. 213-1 à 3

**Nombre d'articles** : 10

**Métrage linéaire** : 1 ml

**Lieu de conservation** : Archives départementales de l'Ain

---

**Versement** 959W[632]

**Direction départementale de l'équipement de l'Ain**

Service aménagement durable et prospective

**Sommaire**

**Art 1** : Comité international pour la protection des eaux du Léman (CIPEL), 1994-1995

**Art 2-5** : Travaux de protection des rivières l'Albarine et le Seran, 1960-1995

**Art 6** : Synthèse hydrologique pour les régions Bresse, Dombes, Bas Dauphiné., 1985-1987

**Conditions d'accès :** La consultation des documents s'effectue conformément au code du Patrimoine, art. 213-1 à 3

**Nombre d'articles** : 6

**Métrage linéaire :** 1 ml

**Lieu de conservation** : Archives départementales de l'Ain

631 *Répertoire détaillé http://www.archives.developpement-durable.gouv.fr/repertoire-d-archives-detaille-dde-ain-dossiers-a16020.html*

632 *Répertoire détaillé http://www.archives.developpement-durable.gouv.fr/repertoire-d-archives-detaille-dde-ain-comite-a16021.html*

**Versement** 656W[633]

**Direction départementale de l'équipement de l'Ain**

Service : aménagement durable et prospective

**Sommaire**

**Art 1-51** : Dossiers de carrières : instruction, autorisation, renouvellement, déclaration d'abandon, études d'impact. Procès verbaux de réunions du Conseil Départemental d'Hygiène (DRIRE, DAS, DSV). Cartes de la Dombes 1857, Mâcon, Saint-Claude, Nantua, Chambéry 1870, département de l'Ain, 1855-1922

**Conditions d'accès :** La consultation des documents s'effectue conformément au code du Patrimoine, art. 213-1 à 3

**Nombre d'articles** : 51

**Métrage linéaire** : 5 ml

**Lieu de conservation** : Archives départementales de l'Ain

---

**Versement** 7S[634]

**Direction départementale de l'équipement de l'Ain**

Service aménagement durable et prospective

**Sommaire**

**Art 1-78** : Défense des rives. Amélioration des cours d'eau. Prises d'eau pour usines hydrauliques. Syndicat des eaux. Irrigation. Polices des eaux., 1773-1962

**Conditions d'accès :** La consultation des documents s'effectue conformément au code du Patrimoine, art. 213-1 à 3

**Nombre d'articles** : 78

**Métrage linéaire** : 8

**Lieu de conservation** : Archives départementales de l'Ain

633 *Répertoire détaillé* http://www.archives.developpement-durable.gouv.fr/repertoire-d-archives-detaille-dde-ain-carrieres-a16012.html

634 *Répertoire détaillé* http://www.archives.developpement-durable.gouv.fr/repertoire-d-archives-detaille-dde-ain-defense-des-a15939.html

**Versement** 964W[635]

Direction départementale de l'équipement de l'Ain

Service aménagement durable et prospective

**Sommaire**

**Art 1-16** : Plans d'expositions aux risques inondations (PERI) sur différentes communes du Val de Saône, 1994.

**Conditions d'accès :** La consultation des documents s'effectue conformément au code du Patrimoine, art. 213-1 à 3

**Nombre d'articles** : 16

**Métrage linéaire** : 2 ml

**Lieu de conservation** : Archives départementales de l'Ain

---

**Versement** 647W[636]

**Direction départementale de l'équipement de l'Ain**

Service aménagement durable et prospective

**Sommaire**

**Art 1-2** : Amarrage de bateaux, 1935-1974

**Art 3** : Usines hydrauliques. Cours d'eau, plans d'eau., 1864-1970

**Art 4-17** : Commission internationale pour la protection des eaux du Léman (CIPEL), 1971-1990

**Art 18-23** : Compagnie nationale du Rhône : aménagements, 1948-1989

**Art 23 (suite)-26** : Centrales nucléaires de Creys-Malville et du Bugey : demandes de rejets d'effluents, 1965-1989

**Art 27** : Schéma directeur d'aménagement urbain (SDAU) du Haut Rhône, 1974-1975

**Art 28** : Étangs de Bresse et Dombes, 1858-1862

**Art 29** : Plans d'eau, 1977-1981

**Art 3g** : Aménagement de la rivière la Reyssouzze, 1958

635 *Répertoire détaillé http://www.archives.developpement-durable.gouv.fr/repertoire-d-archives-detaille-dde-ain-plans-d-a15943.html*

636 *Répertoire détaillé http://www.archives.developpement-durable.gouv.fr/repertoire-d-archives-detaille-dde-ain-lac-leman-a16002.html*

**Art 31** : Traitement des ordures ménagères, 1971-1974

**Art 32-33** : Unités touristiques nouvelles : col de la Faucille1978-1987

**Art 34-40** : Protection des sites : projet d'une réserve naturelle du Haut Jura Gessien et d'une réserve naturelle des Brotteaux de l'Ain, 1976-1988

**Conditions d'accès :** La consultation des documents s'effectue conformément au code du Patrimoine, art. 213-1 à 3

**Nombre d'articles** : 40

**Métrage linéaire** : 4 ml

**Lieu de conservation** : Archives départementales de l'Ain

---

**Versement** 498W[637]

**Direction départementale de l'équipement de l'Ain**

Service : aménagement durable et prospective

**Sommaire**

**Art 1-22, 25-31** : rivière de l'Ain : crues, barrages, digues, défense contre les eaux, occupation du domaine public, limnigrammes, 1856-1990

**Art 23 :** rivière la Saône : autorisations de prises d'eau, 1976-1980

**Art 24** : rivière le Séran, 1922-1984

**Art 32-33** : rivière la Reyssousse : aménagement, 1936-1975

**Art 34-35** : aménagement du Haut Rhône, 1936-1988

**Art 36** : lac de Nantua : pollution, 1961-1970

**Art 37-38** : rivière le Furans : débits, crues, aménagement hydraulique, 1952-1987

**Conditions d'accès :** La consultation des documents s'effectue conformément au code du Patrimoine, art. 213-1 à 3

**Nombre d'articles** : 38

**Métrage linéaire** : 4 ml

**Lieu de conservation** : Archives départementales de l'Ain

637 *Répertoire détaillé http://www.archives.developpement-durable.gouv.fr/repertoire-d-archives-detaille-dde-ain-rivieres-a16008.html*

### *6.2.2.8 Martinique*

6.2.2.8.1 DDE de la Martinique

**Versement** 1295W[638]

**Direction départementale de l'équipement de la Martinique**

**Service** : équipement des collectivités et qualité de l'ingénierie publique

**Sommaire**

**Art 1-2** : Plans d'aménagement des rivières (1970-1973), prises d'eau et exploitation des eaux souterraines (1976), protection contre les inondations (1970-1976)

**Conditions d'accès :** La consultation des documents s'effectue conformément au code du Patrimoine, art. 213-1 à 3

**Nombre d'articles** : 2

**Métrage linéaire** : 0.2 ml

**Lieu de conservation** : Archives départementales de la Martinique

638 *Répertoire détaillé http://www.archives.developpement-durable.gouv.fr/repertoire-d-archives-detaille-dde-de-la-a22467.html*

# *7. Protection et gestion des sites et paysages*

## *7.1 Sites et paysages*

### Historique du service producteur

Sous la dénomination d'espaces protégés étaient regroupés d'une part les sites protégés (loi du 2 mai 1930), d'autres part les constructions en abords de monuments historiques et les secteurs sauvegardés (lois des 25 février 1943 et 4 août 1962). Ces attributions ont relevé de l'Éducation nationale puis de la Culture jusqu'en 1978 ; la réorganisation de 1995 les a partagés entre la l'Environnement (pour les sites) et la Culture (pour le reste).

Les espaces protégés ont formé de 1978 à 1995 une sous-direction, sous des dénominations diverses (en 1978 sites et espaces protégés, en 1985 mise en valeur et protection des espaces).

**Versement** 20070066[639]

**Ministère** : Écologie et développement durable

**Direction** : Nature et paysages

**Sommaire**

**Art 1-7 :** Rapports et études concernant les sites et paysages

classement par département

1960-1995

**Conditions d'accès :** La consultation des documents s'effectue conformément au code du Patrimoine, art. 213-1 à 3

**Nombre d'articles** : 7

**Métrage linéaire** : 2 ml

**Lieu de conservation** : Archives nationales

639 *Répertoire détaillé http://www.archives.developpement-durable.gouv.fr/repertoire-d-archives-detaille-administration-a14814.html*

### 7.1.1 Sites

**Versement** 20100528[640]

**Ministère de l'équipement, du logement, des transports et de la mer**

**Direction** : Architecture et urbanisme

**Sous-direction :** Mission pour le rétablissement du caractère maritime du Mont Saint-Michel

**Sommaire**

**Art 1-4** : réactions consécutives a la construction de la digue et premières propositions de restauration du caractère maritime du Mont Saint-Michel, 1874-1936

**Art 5** : reprise du projet de dégagement du Mont Saint-Michel, 1956-1973

**Art 6-23** : premier projet mené, à la demande du directeur de l'architecture et de l'urbanisme, par Jean Doulcier, architecte, ingénieur des ponts et chaussées, 1974-1989

**Art 24-30** : second projet amené par l'intervention de Jean-Pierre Maillard , architecte, ingénieur, pour la coordination et l'assistant à maîtrise d'ouvrage, 1989-1994.

**Art 31-35** : nouvelle mission du Mont Saint-Michel conduite par Jean-Pierre Morelon, ingénieur général des ponts et chaussées, nommé « Chef de projet pour le rétablissement du caractère maritime du Mont Saint-Michel » et chargé de mission auprès du préfet de la Manche, 1995-1996

**Conditions d'accès :** La consultation des documents s'effectue conformément au code du Patrimoine, art. 213-1 à 3

**Nombre d'articles** : 35

**Métrage linéaire** : 4 ml (11 dimabs)

**Lieu de conservation** : Archives nationales

640 *Répertoire détaillé http://www.archives.developpement-durable.gouv.fr/repertoire-d-archives-detaille-administration-a19215.html*

**Versement** 20090379[641]

**Ministère** : Écologie et développement durable

**Direction** : Nature et paysages

**Sous-direction** : Sites et paysages

**Sommaire**

**Art 1-3** : Sites classés à Sèvres et Suresnes (Hauts-de-Seine). 1922-1990

**Conditions d'accès :** La consultation des documents s'effectue conformément au code du Patrimoine, art. 213-1 à 3

**Nombre d'articles** : 3

**Métrage linéaire** : 0.3 (1 dimab)

**Lieu de conservation** : Archives nationales

---

**Versement** 20090321[642]

**Ministère** : Écologie et développement durable

**Direction** : Nature et paysages

**Sous-direction** : Sites et paysages

**Sommaire**

**Art 1-11** : sites classés et inscrits : fiches cartographiques sous forme de calque comportant un croquis de délimitation du site et un extrait de décret ou arrêté de création du site (classement par département) . [1970]

**Conditions d'accès :** La consultation des documents s'effectue conformément au code du Patrimoine, art. 213-1 à 3

**Nombre d'articles** : 11

**Métrage linéaire** : 4 ml (11 dimabs)

**Lieu de conservation** : Archives nationales

641 *Répertoire détaillé http://www.archives.developpement-durable.gouv.fr/repertoire-d-archives-detaille-administration-a14818.html*

642 *Répertoire détaillé http://www.archives.developpement-durable.gouv.fr/repertoire-d-archives-detaille-administration-a14816.html*

**Versement** 20060546[643]

**Ministère** : Écologie et développement durable

**Direction** : Nature et paysages

**Sous-direction** : Sites et paysages

**Sommaire**

**Art 1-29** : Exposition « Les sites protégés au titre de la loi du 2 mai 1930 – lieux de beauté, lieu de mémoire » : affiches éditées par l'ancienne sous direction des sites protégés

1999

**Conditions d'accès :** La consultation des documents s'effectue conformément au code du Patrimoine, art. 213-1 à 3

**Nombre d'articles** : 29

**Lieu de conservation** : Archives nationales

---

**Versement** 19820688[644]

**Ministère :** Construction

**Sommaire**

**Art 1-19** (AFU 6165-AFU 6183) : Dossiers sur les zones sensibles

classes par département, puis par catégorie

zones pittoresques,

constructions industrialisées,

monuments historiques

sites classés

1960-1964

**Conditions d'accès :** La consultation des documents s'effectue conformément au code du Patrimoine, art. 213-1 à 3

643 *Répertoire détaillé http://www.archives.developpement-durable.gouv.fr/repertoire-d-archives-detaille-administration-a14809.html*

644 *Répertoire détaillé http://www.archives.developpement-durable.gouv.fr/repertoire-d-archives-detaille-administration-a14764.html*

**Nombre d'articles** : 19

**Métrage linéaire :** 3 ml

**Lieu de conservation** : Archives nationales

### *7.1.2 Paysages*

**Versement** 20080075[645]

**Ministère de l'environnement**

**Direction** : Nature et paysages

**Sous direction** : Sites et paysages

**Sommaire :**

**Art 1-136** : Concours photographique « Mon paysage, nos paysages » : photographies couleur (classement géographique), 1992

**Conditions d'accès :** La consultation des documents s'effectue conformément au code du Patrimoine, art. 213-1 à 3

**Nombre d'articles** : 136

**Lieu de conservation** Archives nationales

---

**Versement** 20100529[646]

**Ministère** : Équipement, logement, transports et mer

**Direction** : Architecture et urbanisme

**Sous direction** : Mission paysage

**Sommaire**

**Art 1-3** : organismes, actions et moyens œuvrant pour une politique du paysage, 1981-1988.

**Art 4-7** : réflexions et programmes d'actions sur des éléments du paysage, 1981-1989

645 *Répertoire détaillé http://www.archives.developpement-durable.gouv.fr/repertoire-d-archives-detaille-administration-a16497.html*

646 *Répertoire détaillé http://www.archives.developpement-durable.gouv.fr/repertoire-d-archives-detaille-administration-a19232.html*

**Art 8-10** : rapports et projets d'études paysagères localisées, 1979-1988.

**Conditions d'accès :** La consultation des documents s'effectue conformément au code du Patrimoine, art. 213-1 à 3

**Nombre d'articles** : 10

**Métrage linéaire** : 1.00 ml (3 dimabs)

**Lieu de conservation** : Archives nationales

---

**Versement** 20080064[647]

**Ministère** : Écologie et développement durable

**Direction** : Nature et paysages

**Sous-direction** : Sites et paysages

**Sommaire**

**Art 1-11** : Études concernant les paysages, 1968-2001

**Art 11 (suite)-13** : Études concernant les fleuves et rivières, 1980-2002

**Art 14-16** : Études concernant les arbres, domaine de la sylviculture, 1982-2000

**Art 17-26** : Concours « Mon paysage, nos paysages », 1992

**Art 27-28** : Études concernant l'aménagement paysager en territoire urbain. 1975-1990

**Conditions d'accès :** La consultation des documents s'effectue conformément au code du Patrimoine, art. 213-1 à 3

**Nombre d'articles** : 28

**Métrage linéaire :** 9.00 ml (28 dimabs)

**Lieu de conservation** : Archives nationales

647 *Répertoire détaillé http://www.archives.developpement-durable.gouv.fr/repertoire-d-archives-detaille-administration-a14815.html*

**Versement** 20060545[648]

**Ministère** : Écologie et développement durable

**Direction** : Nature et paysages

**Sous-direction** : sites et paysage

**Sommaire**

Pré-inventaire des ouvrages d'art remarquables

**Art 1** : Généralités, études, 1986-1996

**Art 2-26 :** Fiches descriptives illustrées, études (classement par région)

1980-2000

**Conditions d'accès :** La consultation des documents s'effectue conformément au code du Patrimoine, art. 213-1 à 3

**Nombre d'articles** : 26

**Métrage linéaire :** 3 ml

**Lieu de conservation** : Archives nationales

---

**Versement** 20090266[649]

**Ministère** : Écologie et développement durable

**Direction** : Nature et paysages

**Sous-direction** : Sites et paysage

**Sommaire**

**Art 1 :** Itinéraire n°1 - Parc naturel régional du Pilat : photographies couleur, 20x30 cm, par Sophie Ristelhueber 1992-1993

**Art 2** : Itinéraire n°2 - Hérault : photographies noir et blanc, 40x50 cm, par Raymond Depardon. 1988-1992

**Art 3-4** : Itinéraire n°3 - Plateau de l'Arbois (Bouches-du-Rhône) : photographies noir et blanc, 30x40 cm, par Alain Ceccarolli et Jean-Paul Bouilloud. 1992-1998

648 *Répertoire détaillé http://www.archives.developpement-durable.gouv.fr/repertoire-d-archives-detaille-administration-a14812.html*

649 *Répertoire détaillé http://www.archives.developpement-durable.gouv.fr/repertoire-d-archives-detaille-administration-a14811.html*

**Art 5** : Itinéraire n°4 : Nord-Pas-de-Calais : photographies couleur, 30x40 cm, par Dominique Auerbacher. 1993

**Art 6-7** : Itinéraire n°5 - Les Côtes-d'Armor : photographies couleur, 30x40 cm, par Thibaut Cuisset. 1994-1998

**Art 8** : Itinéraire n°6 - Canton de Saint-Benoît-du-Sault (Indre) : photographies noir et blanc, 30x40 cm, par John Davies. 1994-1997

**Art 9** : Itinéraire n°7 - Les environs de Valence (Drôme) : photographies couleur, 20x30 cm, par Gérard Dufresne. 1992-1999

**Art 10** : Itinéraire n° 8 - Département des Hauts-de-Seine : photographies couleur, 40x50 cm, par Jean-Marc Tingaud. 1995-1998

**Art 11-12** : Itinéraire n° 9 - Ville de Montreuil (Seine-Saint-Denis) : photographies couleur, 40x50 cm, par Anne Fravert et Patrick Manez. 1996-1998

**Art 13** : Itinéraire n° 10 – Vallée des Dhuyes et de la Bléone (Alpes-de-Haute-Provence) : photographies couleur, 40x50 cm, par Gilbert Fastenaekens. 1996-1999

**Art 14** : Itinéraire n° 11 – Parc Régional des Vosges du Nord : photographies noir et blanc, 40x50 cm, par Thierry Girard. 1997-1999

**Art 15** : Itinéraire n° 12 – Livradois-Forez (Auvergne) : photographies noir et blanc, 40x50 cm, par Anne-Marie Filaire. 1997-1999

**Art 16** : Itinéraire n° 13 - Parc naturel régional de la Haute Vallée de Chevreuse (Yvelines) : photographies couleur, 40x50 cm, par Gérard Dalla Santa. 1997-1999

**Art 17-18** : Itinéraire n° 14 – Forêt d'Orient (Aube) : photographies noir et blanc, 40x50 cm, par Jacques Vilet. 1997-1999

**Art 19-20** : Itinéraire n° 15 : Friches industrielles de Lorraine : photographies noir et blanc, 40x50 cm, par Claude Phillipot. 1997-2002

**Art 21** : Itinéraire n° 16 - Parc naturel régional d'Armorique : photographies noir et blanc, 40x50 cm, par Jean-Christophe Ballot. 1997-2000

**Art 22-23** : Itinéraire n° 17 – Picardie maritime : photographies couleur, 40x50 cm, par Fred Boucher. 2001-2005

**Art 24** : Itinéraire n° 19 - Réunion : photographies noir et blanc, 40x60 cm, par F-L Athénas. 2003-2004

**Conditions d'accès :** La consultation des documents s'effectue conformément au code du Patrimoine, art. 213-1 à 3

**Nombre d'articles :** 24 (1152 photographies)

**Lieu de conservation** : Archives nationales

**Versement** 20050523[650]

**Ministère** : Aménagement du territoire et environnement

**Direction** : Nature et paysages

**Sous-direction** : Sites et paysage

**Sommaire**

**Art 1-10** : Pré inventaire des jardins remarquables par les Conseils d'architecture, d'urbanisme et de l'environnement (CAUE) : diapositives

Classement par région et département

1989-1998

**Conditions d'accès :** La consultation des documents s'effectue conformément au code du Patrimoine, art. 213-1 à 3

**Nombre d'articles** : 10

**Métrage linéaire** : 1 ml

**Lieu de conservation** : Archives nationales

---

**Versement** 20050520[651]

**Ministère** : Aménagement du territoire et environnement

**Direction** : Nature et paysages

**Sous-direction** : Sites et paysage

**Sommaire**

Jardins remarquables

**Art 1-4** : Dossiers généraux, politique sur les parcs et jardins, enquête

1982-1994

**Art 5-64** : Pré inventaire des jardins remarquables : fiches de visites, repérage, études, cartes

650 *Répertoire détaillé http://www.archives.developpement-durable.gouv.fr/repertoire-d-archives-detaille-administration-a14808.html*

651 *Répertoire détaillé http://www.archives.developpement-durable.gouv.fr/repertoire-d-archives-detaille-administration-a14806.html*

classement par région

1970-1998

**Conditions d'accès :** La consultation des documents s'effectue conformément au code du Patrimoine, art. 213-1 à 3

**Nombre d'articles** : 64

**Métrage linéaire** : 6.40 ml

**Lieu de conservation** : Archives nationales

# 8. Agriculture, territoires, forêt

## 8.1 Pêches maritimes

### Historique du service producteur[652]

La pêche française de sa caractérise par la diversité de ses flottilles, de ses captures (en eaux communautaires : sole, baudroie, langoustine, cabillaud, anchois, merlu ; autres régions du globe : lieu noir, thon, crevette, espadon, langouste) et de ses techniques (drague, casier, filet, ligne).

La pêche et les cultures marines intègrent, en mars 1993, le ministère de l'Agriculture alors que la mer dépend toujours du ministère de l'Équipement même si les agents du secteur pêche sont encore gérés par la Direction des affaires maritimes. C'est sous l'influence d'États européens qui ont depuis longtemps assimilé pêche et agriculture que ce regroupement ministériel est décidé. En 2013, les pêches et les cultures marines retournent dans le giron du ministère en charge des infrastructures de transport et des affaires maritimes.

Depuis les années 1980, la politique française des pêches maritimes et de l'aquaculture s'inscrit dans le cadre européen de la politique commune des pêches qui se concrétise par la communautarisation des eaux et l'ouverture des marchés pour les pêcheurs et les aquaculteurs. Au plan national, les orientations de la politique des pêches et de l'aquaculture trouvent leur expression dans les principes de la loi d'orientation n° 97-1051 du 18 novembre 1997 sur les pêches et les cultures marines. Ceux-ci visent à favoriser une gestion durable de la ressource, à accompagner la modernisation des entreprises, ainsi qu'à mieux valoriser la production. La loi d'orientation affirme parallèlement l'incessibilité des droits de pêche et en particulier les quotas. La répartition des quotas et la délivrance des autorisations de pêche sont opérées en fonction de trois critères : les antériorités de pêche des navires, les orientations du marché et les équilibres socio-économiques.

Au niveau local, la Commission régionale des pêches maritimes et de l'aquaculture marine (COREPAM) succède en 2006 au Comité régional de modernisation et de développement de la flotte de pêche artisanale et des cultures marines (COREMODE). Elle concourt, dans chaque région littorale, à la mise en œuvre de la politique publique de la pêche et de l'aquaculture marine et à l'orientation des choix d'équipement dans ces secteurs (décret n°2006-665, Art 22).

Les aides en faveur de la pêche maritime relèvent, pour la part des financements européens, de cofinancements communautaires au titre de la politique de cohésion économique et sociale et de la politique agricole commune. Le Fonds européen pour la pêche (FEP) a succédé à l'instrument financier d'orientation de la pêche (IFOP) en 2008.

652*Source : DGP/SIAF/2012/0123 (Annexe 1.12, p.90, de la circulaire)*

### *8.1.1 Administration centrale*

**Relations internationales et réglementation des pêches**

**Versement** 20130512[653]

**Ministère** : Équipement, logement, transports et mer

**Direction** : Pêches maritimes et cultures marines

**Sommaire**

**Art 1-5** : Plan de relance et soutien au secteur des pêches maritimes, 1972-1988

**Art 6-14 :** Protection et gestion des ressources, assistance et contrôle des pêches, 1946-1992

**Art 15-34** : Politique européenne de la pêche maritime, réglementation et adhésion des pays, 1978-1993

**Art 35-54** :Notes, rapport d'études et documentation, 1965-1995

**Conditions d'accès :** La consultation des documents s'effectue conformément au code du Patrimoine, art. 213-1 à 3

**Nombre d'articles** : 54

**Métrage linéaire** : 5,40 ml (14 Dimabs)

**Lieu de conservation** : Archives nationales

---

**Versement** 20100526[654]

**Ministère** : Équipement, logement, transports et mer

**Direction** : Pêches maritimes

**Sommaire**

**Art 1-15** : politique des pêches maritimes, fondement réglementaire, organismes de soutien et d'étude, 1930-1990.

**Art 16-30 :** mesures de gestion et de protection des ressources, moyens affectés à l'assistance et à la surveillance des pêches, 1947-1983.

653 *Répertoire détaillé http://www.archives.developpement-durable.gouv.fr/repertoire-d-archives-detaille-administration-a36458.html*

654 *Répertoire détaillé http://www.archives.developpement-durable.gouv.fr/repertoire-d-archives-detaille-administration-a19200.html*

**Art 31-58** : droit international des pêches maritimes, conventions et organisations internationales, politique et relations européennes, accords bilatéraux d'accès à la ressource, 1954-1985.

**Art 59-81** : organisation de la pêche côtière et des activités aquacoles, 1849-1984

**Conditions d'accès :** La consultation des documents s'effectue conformément au code du Patrimoine, art. 213-1 à 3

**Nombre d'articles** : 81

**Métrage linéaire** : 8 (25 dimabs)

**Lieu de conservation** : Archives nationales

---

**Versement** 19850394[655]

**Ministère** : Marine marchande (secrétariat d'état)

**Direction :** Pêches maritimes et cultures marines

**Sous-direction** : Relations internationales et de la réglementation des pêches

**Sommaire**

**Art 1-4** (MAR 9580-MAR 9583) : droit de la mer, rapport Martray (Haut fonctionnaire de la Défense)

1979-1982

**Art 5, 21-24** (MAR 9584, MAR 9600-MAR 9603) : CEE (Communauté économique européenne)

. adhésion de la Grèce, de l'Espagne et du Portugal ,

. problèmes traités par le Comité scientifique et technique des pêches maritimes (CSTPM),

. retrait du Groenland

1976-1982

**Art 6-9** (MAR 9585-MAR 9588) : campagnes de navires océanographiques français et étrangers

1980-1981

**Art 10-18, 20, 25-33** (MAR 9589-MAR 9597, MAR 9599, MAR 9604-MAR 9612) : conférences internationales :

. COPACO (Commission des pêches de l'atlantique Centre-Ouest), CIPASE (Commission internationale des pêches de l'Atlantique du Sud-Est),

655 *Répertoire détaillé http://www.archives.developpement-durable.gouv.fr/repertoire-d-archives-detaille-administration-a37757.html*

OCDE,

. ACP (Association des états caraïbes du pacifique),

. IATTC (Commission inter-américaine du thon tropical),

. COFI (Comité des pêches de la FAO),

. comptes rendus de réunions et documents s'y rapportant , négociations et conventions internationales ,

. rapports avec la Pologne, le Sénégal, les DOM-TOM ,

. convention sur le saumon ,

. Commission baleinière internationale

1977-1982

**Art 19** (MAR 9598) : statistiques des captures de poissons

1978-1980

**Conditions d'accès :** La consultation des documents s'effectue conformément au code du Patrimoine, art. 213-1 à 3

**Nombre d'articles** : 33

**Métrage linéaire** : 3.30 ml

**Lieu de conservation** : Archives nationales

---

**Versement** 19780536[656]

**Ministère** : Marine marchande

**Direction** : Pêches maritimes et cultures marines

**Sous-direction** : Relations internationales et réglementation des pêches

**Sommaire**

Réglementation du domaine public maritime

**Art 1-2 :** cadastre : corps technique du contrôle des établissements de pêche maritime :

. concours, statut, commissions paritaires

1937-1975

**Art 3-5 :** statistiques de production des établissements de pêche maritime

1953-1975

656 *Répertoire détaillé http://www.archives.developpement-durable.gouv.fr/repertoire-d-archives-detaille-administration-a37805.html*

**Art 6-11** : affaires diverses relatives au domaine public maritime

1906-1973

à noter : Art 8 : commission de visite des gisements coquilliers du littoral

1918-1955

**Art 11** : pêches spéciales

1961-1973

**Art 12-13** : peluriers du bureau

1976

**Art 14-16** : études de l'ISTPM (Institut scientifique et technique des pêches maritimes) et autres documents sur les centrales nucléaires et les rejets d'effluents radioactifs

1972-1976

**Art 17-19** : prévention des pollutions d'origine tellurique

. projets de textes réglementaires sur les opérations d'immersion

1971-1976

**Conditions d'accès :** La consultation des documents s'effectue conformément au code du Patrimoine, art. 213-1 à 3

**Nombre d'articles** : 19

**Métrage linéaire** : 1.90 ml

**Lieu de conservation** : Archives nationales

---

**Versement** 19800113[657]

**Ministère** : Marine marchande

**Direction** : Pêches maritimes et cultures marines

**Sous-direction** : Relations internationales et réglementation des pêches

**Sommaire**

Droit de la mer : sessions et réunions d'instances internationales, négociations, réglementation

1894-1976

657 *Répertoire détaillé http://www.archives.developpement-durable.gouv.fr/repertoire-d-archives-detaille-administration-a37794.html*

**Art 1-4, 6** : Organisation des nations unies (ONU) : comité élargi des fonds marins et comité des utilisations pacifiques du fond des mers et des océans au-delà des limites de la juridiction nationale

1971-1975

**Art 1, 5** : Communauté économique européenne (CEE)

1971-1974

**Art 7-12** : conseil et comité des pêches de la Food and agriculture organization (FAO)

1966-1975

**Art 13-15** : CIB (Commission internationale baleinière)

1946-1975

**Art 15** : CIEM (Conseil international pour l'exploration de la mer)

1965-1967

**Art 16-18** : ICNAF (International commission for the north atlantic fisheries)

1966-1971

**Art 19-24** : NEAFC (North east atlantic fisheries commission)

1964-1974

**Art 25-27** : conseil indo-pacifique des pêches et commission des pêches pour l'océan indien

1950-1972

**Art 28-30** : négociations bilatérales entre la France et le Portugal, la Pologne, le Maroc, l'Espagne et le Brésil concernant divers problèmes (guerres de l'anchois basque et de la langouste brésilienne notamment)

1955-1973

**Art 31-32** : conférences et rapports sur les ressources en thons et la conservation de l'espèce , aide à la flottille thonière

1968-1972

**Art 33-41** : police des pêches, eaux réservées, plateau continental, eaux territoriales : conflits, négociations et réglementation, notamment au niveau de la CEE

1894-1973

**Art 42-46** : réunions du conseil supérieur de la pêche, des comités interprofessionnels du thon, de la sardine et de l'anchois, des crustacés, de la grande pêche

1953-1973

**Art 47-50** : infractions à la police des pêches et de la navigation (par quartier maritime) , contentieux à ce sujet , problèmes juridiques poses par les délits de pêche maritime , rapports bimestriels sur l'activité des vedettes garde-pêche

1949-1971

**Art 51** : assistance à la pêche : utilisation de l'avion léger et de l'hélicoptère

1961

**Art 52** : missions d'étude de la pêche maritime en URSS

1958 et 1963

**Art 53-58** : documentation (classée dans l'ordre alphabétique des noms de pays) et informations générales sur les pêches maritimes étrangères

1950-1976

**Art 59-61** : textes relatifs aux eaux maritimes étrangères réservées par les pays

classés dans l'ordre alphabétique des noms de pays

1950-1973

**Conditions d'accès :** La consultation des documents s'effectue conformément au code du Patrimoine, art. 213-1 à 3

**Nombre d'articles** : 61

**Métrage linéaire** : 6.10 ml

**Lieu de conservation** : Archives nationales

---

**Versement** 19780541[658]

**Ministère** : Marine marchande

**Direction** : Pêches maritimes et cultures marines

**Sous-direction** : Relations internationales et réglementation des pêches

**Sommaire**

**Art 1-12** (MAR 2671-MAR 2682) : courrier du service

1961-1972

**Art 13-16, 19-40** (MAR 2683-MAR 2686, MAR 2688-MAR 2710) : conventions internationales et relations avec diverses instances internationales des pêches maritimes, la Food and agriculture organization (FAO) et l'ONU

1953-1976

**Art 17-18** (MAR 2684-MAR 2685) : bilans périodiques d'activité des navires pour les ports du Havre, de Nantes-Saint-Nazaire, de Bordeaux et de Marseille

1975

658 *Répertoire détaillé http://www.archives.developpement-durable.gouv.fr/repertoire-d-archives-detaille-administration-a37804.html*

**Conditions d'accès :** La consultation des documents s'effectue conformément au code du Patrimoine, art. 213-1 à 3

**Nombre d'articles** : 18

**Métrage linéaire** : 1.80 ml

**Lieu de conservation** : Archives nationales

---

**Versement** 19790255[659]

**Ministère** : Marine marchande

**Direction** : Pêches maritimes et cultures marines

**Sous-direction** : Relations internationales et réglementation des pêches

**Sommaire**

Réglementation des pêches maritimes :

**Art 1-3** : étangs salés :

réglementation de la pêche et de l'exploitation, travaux effectués

1844-1938

**Art 4-5** : commission mixte des travaux publics

1878-1974

**Art 6-91** : parcs à huîtres et à moules, gisements coquilliers

1890-1977

**Art 6-23, 28-38, 44-45, 80-82, 86-89** : réglementation et contentieux concernant la salubrité des coquillages et leur pêche :

. suspensions et radiations de certificats de salubrité,

. classement et déclassement de gisements coquilliers,

. contrôles divers,

. PV de visites,

. dossiers particuliers par gisements,

. écluses à poissons,

. calamités naturelles,

. exportation et importation de coquillages

1890-1969

659 *Répertoire détaillé http://www.archives.developpement-durable.gouv.fr/sommaire-administration-centrale-reglementation-a37802.html*

**Art 24-25, 46-78 :** organisations professionnelles :

comité interprofessionnel de l'ostréiculture et des cultures marines,

comité interprofessionnel de la conchyliculture :

. organisation,

. nomination des membres,

. assemblées plénières et réunions, textes divers,

. réunions des commissions régionales

1932-1977

**Art 39-40 :** travaux (par gisements)

1948-1971

**Art 41, 43, 90-91** : concessions et suppressions d'établissements de pêche

1928-1977

**Art 42** : productivité : notes et instructions du commissariat général à la productivité, octroi de subventions par celui-ci

1953-1962

**Art 83-85** : plans confectionnés en vue de la réfection du cadastre maritime

1953-1964

**Art 93-95 :** budgets des pêches maritimes

1970-1977

**Art 96-101** : peluriers du bureau

1967-1971

**Conditions d'accès :** La consultation des documents s'effectue conformément au code du Patrimoine, art. 213-1 à 3

**Nombre d'articles** : 101

**Métrage linéaire** : 10.10 ml

**Lieu de conservation** : Archives nationales

**Versement** 19830298[660]

**Ministère** : Marine marchande

**Direction** : Pêches maritimes et cultures marines

**Sous-direction :** Relations internationales et réglementation des pêches

**Sommaire**

**Art 1-26** (MAR 7976-MAR 8101) : réglementation internationale de la pêche maritime :

. PV de réunions internationales sur la pêche maritime,

. commissions baleinières,

. incidents de pêche,

. quotas de captures,

. navires océanographiques

1952-1978

**Conditions d'accès :** La consultation des documents s'effectue conformément au code du Patrimoine, art. 213-1 à 3

**Nombre d'articles :** 26

**Métrage linéaire :** 2.60 ml

**Lieu de conservation** : Archives nationales

---

**Versement** 19840622[661]

**Ministère** : Marine marchande

**Direction** : Pêches maritimes et cultures marines

**Sous-direction** : Relations internationales et de la réglementation des pêches

**Sommaire**

**Art 1-27** : réglementation et surveillance des pêches

1924-1973

**Art 28-31 :** recherche de pétrole dans l'Atlantique et en Méditerranée (étang de Thau)

660 *Répertoire détaillé http://www.archives.developpement-durable.gouv.fr/repertoire-d-archives-detaille-administration-a37785.html*

661 *Répertoire détaillé http://www.archives.developpement-durable.gouv.fr/repertoire-d-archives-detaille-administration-a37767.html*

1955-1974

**Conditions d'accès :** La consultation des documents s'effectue conformément au code du Patrimoine, art. 213-1 à 3

**Nombre d'articles :** 31

**Métrage linéaire** : 3.10 ml

**Lieu de conservation** : Archives nationales

---

**Versement** 19840630[662]

**Ministère** : Marine marchande

**Direction** : Pêches maritimes et cultures marines

**Sous-direction** : Relations internationales et de la réglementation des pêches

**Sommaire**

**Art 1-3, 5** (MAR 9216-MAR 9218, MAR 9220) : réglementation de la pêche dans le golfe de Gascogne et la Bidassoa ,

. incidents de pêche ,

. incidents avec des sous-marins

1930-1973

**Art 4, 6-7** (MAR 9219, MAR 9221-MAR 9222) : réunions d'instances internationales :

. commission internationale sur la protection des câbles sous-marins,

. comité des fonds marins,

. commission des pêches de l'Atlantique du nord-est

1967-1975

**Conditions d'accès :** La consultation des documents s'effectue conformément au code du Patrimoine, art. 213-1 à 3

**Nombre d'articles :** 7

**Métrage linéaire** : 0.70 ml

**Lieu de conservation** : Archives nationales

662 *Répertoire détaillé http://www.archives.developpement-durable.gouv.fr/repertoire-d-archives-detaille-administration-a37762.html*

**Versement** 19840631[663]

**Ministère** : Marine marchande

**Direction** : Pêches maritimes et cultures marines

**Sous-direction** : Relations internationales et de la réglementation des pêches

**Sommaire**

**Art 1-9** (MAR 9223-MAR 9231) : réglementation, police et contrôle des pêches :

. sécurité des navires de pêche

. assistance, couverture radio

1960-1978

**Conditions d'accès :** La consultation des documents s'effectue conformément au code du Patrimoine, art. 213-1 à 3

**Nombre d'articles** : 9

**Métrage linéaire** : 0.90 ml

**Lieu de conservation** : Archives nationales

---

**Versement** 19850200[664]

**Ministère** : Marine marchande

**Direction** : Pêches maritimes et cultures marines

**Sous-direction :** Relations internationales et de la réglementation des pêches

**Sommaire**

**Art 1-113** (MAR 9217-MAR 9829) : pêche industrielle :

. aides de l'État,

. réorganisation de la flotte,

. transformation et commercialisation des produits de la mer,

. politique des marchés,

. organisations professionnelles

663 *Répertoire détaillé http://www.archives.developpement-durable.gouv.fr/repertoire-d-archives-detaille-administration-a37761.html*

664 *Répertoire détaillé http://www.archives.developpement-durable.gouv.fr/repertoire-d-archives-detaille-administration-a37758.html*

1945-1984

**Art 1-24** (MAR 9717-9740) : pêche industrielle

1971-1984

**Art 1-13** (MAR 9717-MAR 9729) : aides à la pêche industrielle :

. généralités : rapports d'exécution du VIème Plan ,

. budget des pêches maritimes ,

. inventaire des aides de l'État dans les pays de la CEE (Communauté économique européenne) ,

. GFAI (Groupe de financement de l'armement industriel) : PV de séances et programmes d'investissement ,

. pêche industrielle : aides financières et statistiques ,

. aide au maintien en flotte et à l'investissement : armements de Boulogne-sur-Mer, Lorient, La Rochelle, Concarneau ,

. dossier concernant la société pour le développement des industries de la pêche en Bretagne,

. aide au carburant et aux économies d'énergie

1971-1984

**Art 14-24 (**MAR 9730-MAR 9740) : opérations de redéploiement des flottilles de pêche industrielle coordonnées par l'ACTIM (Agence pour la coopération technique et industrielle), en coopération avec les pays concernés ,

. situation de la pêche thonière

. études et rapports internationaux sur la pêche industrielle

1962-1984

**Art 25-113** (MAR 9741-MAR 9829) : organisations professionnelles et marchés : pêche, transformation et commercialisation des produits de la mer

1949-1980

**Art 25-46** (MAR 9741. MAR 9762) : organisation des campagnes de pêche et situation des flottilles : pêche au thon, à la sardine, et autres poissons, pêche aux crustacés, aux coquillages et autres produits de la mer (dossiers comprenant souvent des statistiques)

1957-1980

**Art 47-65** (MAR 9763-MAR 9782) : transformation et commercialisation des produits de la mer : enquêtes, études, statistiques sur la manutention, la conservation et la transformation de ces produits ,

marchés : rapports des commissions régionales d'amélioration des circuits de distribution et statistiques de l'ANIA (Association nationale des industries agroalimentaires) ,

. contrôle des conditions d'hygiène du transport des produits de la mer ,

. aides à l'équipement ou à la construction d'entreprises de conservation et de transformation des produits de la mer ,

. fixation des normes françaises et communautaires de commercialisation des produits de la mer , consommation : PV de séances, enquêtes et autres documents du comité national de propagande pour la consommation des produits de la mer (PROMER), études sur la distribution et la consommation du poisson

1949-1980

**Art 67-75** (MAR 9783-MAR 9791) : mise en place d'une politique communautaire en matière de pêche : négociations et travaux de différentes instances internationales et communautaires pour l'établissement de structures communes, une organisation commune des marchés et une réglementation communautaire

1949-1978

**Art 76-79** (MAR 9792-MAR 9795) : FIOM (Fonds d'intervention et d'organisation des marchés des produits de la pêche maritime et de la conchyliculture) : création ,

. comptes rendus du conseil de gestion ,

. interventions

1975-1980

**Art 80-84 (**MAR 9796-MAR 9800) : mise en œuvre d'une politique des marchés et des prix des produits de la mer

1962-1980

**Art 85-113** (MAR 9801-MAR 9829) : organisations professionnelles : PV de séances, rapports d'activité et décisions, budgets du CCPM (Comité central des pêches maritimes), du comité interprofessionnel de la grande pêche, et d'autres organisations professionnelles

1945-1980

**Conditions d'accès :** La consultation des documents s'effectue conformément au code du Patrimoine, art. 213-1 à 3

**Nombre d'articles** : 113

**Métrage linéaire** : 11.30 ml

**Lieu de conservation** : Archives nationales

**Versement** 20070121[665]

**Ministère** : Agriculture et pêche

**Direction** : Pêches maritimes et aquaculture

**Sous-direction** : Pêches maritimes

**Sommaire**

Dossiers relatifs à la Commission pour la conservation de la faune et de la flore marines de l'antarctique (CCAMLR) et aux terres australes et antarctiques françaises (TAAF)

**Art. 1-16** : commission pour la conservation de la faune et de la flore marines de l'antarctique (réunions annuelles ; lutte contre la pêche illégale, non réglementée, non déclarée ; pêche exploratoire, licences CCAMLR ; prévention de la mortalité aviaire ; volet communautaire ; coopération entre les États ; administration de la CCAMLR), 1982-2005

**Art. 17-36** : terres australes et antarctiques françaises (conseil consultatif ; réglementation ; gestion des armements ; contrôle des pêches ; coopération avec d'autres États ou organismes ; programmes scientifiques ;protection de la faune et de la flore), 1970-2005

**Conditions d'accès :** La consultation des documents s'effectue conformément au code du Patrimoine, art. 213-1 à 3

**Métrage linéaire** : 3 ml

**Nombre d'articles** : 36 (10 dimabs)

**Lieu de conservation** : Archives nationales

---

**Versement** 20070123[666]

**Ministère** : Agriculture et pêche

**Direction** : Pêches maritimes et aquaculture

**Sous-direction** : Pêches maritimes

**Sommaire**

Élaboration du droit de la mer

**Art. 1-3 :** droit international de la mer, 1945-1989

665 Répertoire détaillé http://www.archives.developpement-durable.gouv.fr/repertoire-d-archives-detaille-administration-a37748.html

666 *Répertoire détaillé http://www.archives.developpement-durable.gouv.fr/repertoire-d-archives-detaille-administration-a37747.html*

**Art. 4-5 :** droit européen de la mer, 1963-1972

**Art. 6-7 :** droits de pêche accordés par le Royaume-Uni à la France, 1964-1974

**Conditions d'accès :** La consultation des documents s'effectue conformément au code du Patrimoine, art. 213-1 à 3

**Métrage linéaire :** 1

**Nombre d'articles :** 7 (2 dimabs)

**Lieu de conservation** : Archives nationales

---

**Versement** 20080044[667]

**Ministère** : Agriculture et pêche

**Direction** : Pêches maritimes et aquaculture

**Sous-direction :** Pêches maritimes

**Sommaire**

**Art. 1-22 :** Conseil de l'union européenne des ministres charges de la pêche. 1991-2003

**Art. 23 :** Présidence française de l'union européenne au premier semestre 1995. 1993-1995

**Art. 24-31 :** groupe « politique extérieure et intérieure de la pêche ». 1980-2004

**Art. 32 :** conseil indo-pacifique des pêches. 1948-1996

**Art. 33 :** comité des pêcheries de l'Organisation de coopération et de développement économique (OCDE). 1996-2004

**Art. 34 :** comité des pêches (COFI) de l'Organisation des nations unies pour l'alimentation et l'agriculture (FAO). 1985-2003

**Art. 35-78 :** Comité national des pêches maritimes et des élevages marins (CNPMEM). 1974-2004

**Art. 79-83 :** réglementation. 1974-2000

**Art. 84-141 :** affaires internationales. 1951-2006

**Art. 142-174 : g**estion des ressources. 1983-2001

667 Répertoire détaillé http://www.archives.developpement-durable.gouv.fr/repertoire-d-archives-detaille-administration-a37743.html

**Conditions d'accès :** La consultation des documents s'effectue conformément au code du Patrimoine, art. 213-1 à 3 sauf Art 49-59 : 50 ans

**Nombre d'articles :** 174 (56 Dimabs)

**Métrage linéaire :** 17 ml

**Lieu de conservation** : Archives nationales

---

**Versement** 19840625[668]

**Ministère** : Marine marchande

**Direction** : Pêches maritimes et cultures marines

**Sous-direction** : Cultures marines

**Sommaire**

Dossiers sur la pêche

**Art 1-2** (MAR 9156-MAR 9157) : incidents de pêche avec l'Espagne ,

zone de pêche norvégienne

1975-1980

**Art 3-5** (MAR 9158-MAR 9160) : PV de séances de la CIPASE (Commission internationale des pêches de l'Atlantique du Sud-Est)

1977-1979

**Art 6-8** (MAR 9161-MAR 9163) : réglementation et accords internationaux en matière de pêche

1953-1980

**Art 9-10** (MAR 9164-MAR 9165) : dossiers réunis par M. Hery, adjoint au directeur des pêches :

. assemblée sur l'Antarctique ,

. droits de pêche de différents pays

1977-1980

**Art 11-12** (MAR 9166-MAR 9167) : PV de séances du CCPM (Comité central des pêches maritimes) et du CGPM (Conseil général des pêches en Méditerranée)

1976-1979

668 *Répertoire détaillé http://www.archives.developpement-durable.gouv.fr/repertoire-d-archives-detaille-administration-a37763.html*

**Art 13-17** (MAR 9168-MAR 9172) : campagnes de navires de recherche français et étrangers

1975-1979

**Conditions d'accès :** La consultation des documents s'effectue conformément au code du Patrimoine, art. 213-1 à 3

**Nombre d'articles** : 17

**Métrage linéaire** : 1.70 ml

**Lieu de conservation** : Archives nationales

**Pêches maritimes**

**Versement** 19840624[669]

**Ministère** : Marine marchande

**Direction** : Pêches maritimes et cultures marines

**Sommaire**

**Art 1-67** (MAR 9089-MAR 9155) : cultures marines et pêche

cultures marines :

. réglementation et coordination avec d'autres administrations (en particulier avec le ministère de l'agriculture)

. instances administratives et organisations professionnelles diverses :

. membres et financement du comité interprofessionnel de la conchyliculture et des sections régionales conchylicoles ,

conseil supérieur de la pêche.

. enseignement de la conchyliculture

. coquillages : immersion en mer, importation, commercialisation, salubrité

aménagements de zones côtières : dossiers du cadastre, schémas directeurs d'aménagement et d'urbanisme de bassins, travaux

1927-1981

**Conditions d'accès :** La consultation des documents s'effectue conformément au code du Patrimoine, art. 213-1 à 3

**Nombre d'articles** : 67

669 *Répertoire détaillé http://www.archives.developpement-durable.gouv.fr/repertoire-d-archives-detaille-administration-a37766.html*

**Métrage linéaire** : 6.70 ml

**Lieu de conservation** : Archives nationales

**Versement** 19800483[670]

**Ministère** : Marine marchande

**Direction** : Pêches maritimes et cultures marines

**Sous-direction** : Pêches maritimes

**Sommaire**

**Art 1-20** (MAR 5689-MAR 5708) : dossiers de M. Boulard, adjoint au secrétaire général de la marine marchande pour les pêches

1969, 1973-1978

dossiers de principe concernant

les difficultés des pêches et des cultures marines,

les problèmes des coopératives, les aides à la pêche et à la construction,

le plan de relance,

le budget des pêches maritimes

**Conditions d'accès :** La consultation des documents s'effectue conformément au code du Patrimoine, art. 213-1 à 3

**Nombre d'article**s : 20

**Métrage linéaire** : 2.00 ml

**Lieu de conservation** : Archives nationales

670 *Répertoire détaillé http://www.archives.developpement-durable.gouv.fr/repertoire-d-archives-detaille-administration-a37792.html*

**Versement** 19790335[671]

**Ministère** : Marine marchande

**Direction** : Pêches maritimes et cultures marines

**Sous-direction** : Pêches maritimes

**Sommaire**

**Art 1-12** (MAR 3189-MAR 3200) : entreprises de pêche :

. subventions et aides diverses pour travaux ou essais de matériel dans les parcs de repeuplement de crustacés, les parcs ostréicoles, et pour diverses pêches ,

. plan de relance de la pêche ,

. conférences de la Food and agriculture organization (FAO) sur les investissements dans le secteur de la pêche

1964-1972

**Conditions d'accès :** La consultation des documents s'effectue conformément au code du Patrimoine, art. 213-1 à 3

**Nombre d'articles** : 12

**Lieu de conservation** : Archives nationales

---

**Versement** 19790353[672]

**Ministère** : Marine marchande

**Direction** : Pêches maritimes et cultures marines

**Sommaire**

Documentation et statistiques diverses :

**Art 1** (MAR 3907) : commission de simplification des formalités à l'exportation

1953-1954

**Art 1-4** (MAR 3907-MAR 3910) : publications diverses, dont la marée du mardi

1965-1966

671 *Répertoire détaillé http://www.archives.developpement-durable.gouv.fr/repertoire-d-archives-detaille-administration-a37801.html*

672 *Répertoire détaillé http://www.archives.developpement-durable.gouv.fr/repertoire-d-archives-detaille-administration-a37798.html*

**Art 5-14** (MAR 3911-MAR 3920) : carnets de grande pêche :

. publications et statistiques de l'International Commission for the northwest atlantic fisheries,

. statistiques diverses de grande pêche : pêche fraîche et pêche salée

1950-1973

**Art 15-27** (MAR 3921-MAR 3933) : DOM-TOM :

. études,

. rapports et autres documents concernant les pêches maritimes, l'aquaculture, les industries de la conserve des produits de la mer,

. notes et documentation d'ordre plus général

1949-1976

**Conditions d'accès :** La consultation des documents s'effectue conformément au code du Patrimoine, art. 213-1 à 3

**Nombre d'articles** : 27

**Lieu de conservation** : Archives nationales

---

**Versement** 19790624[673]

**Ministère** : Marine marchande

**Direction** : Pêches maritimes et cultures marines

**Sommaire**

**Art 1-16** : (MAR 4575-MAR 4590) : statistiques mensuelles de l'ISTPM (Institut scientifique et technique des pêches maritimes) :

. listings

1971-1976

**Art 17-21** : (MAR 4591-MAR 4595) : pêches maritimes dans les DOM-TOM :

. documentation ,

. aides diverses accordées à des entreprises ,

. recherches menées par l'ISTPM (institut scientifique et technique des pêches maritimes) et le FIDOM (Fonds d'investissement pour le développement économique et social des DOM)

673 *Répertoire détaillé http://www.archives.developpement-durable.gouv.fr/repertoire-d-archives-detaille-administration-a37796.html*

1967-1976

**Art 22-69** : (MAR 4596-MAR 4643) : statistiques, enquêtes et autres documents sur les pêches maritimes

1948-1976

**Art 33-34** : conserves de poissons :

. statistiques,

. règlement,

. prix,

. tonnages ,

. autorisations,

. prix,

. réglementation de l'importation et exportation de conserves

1964-1967

**Art 36-39** : enquête et rapport sur la pêche artisanale

1938-1973

**Art 41-58 :** enquêtes annuelles auprès des navires pour le répertoire des points de vente en France des produits de la mer (annuaire de la marée)

1970-1973

**Art 59-62** : fichiers de la flotte de pêche

1965-1975

**Art 63-65** : recueil des espèces et recueil des produits de la mer : . refontes

1966-1974

**Conditions d'accès :** La consultation des documents s'effectue conformément au code du Patrimoine, art. 213-1 à 3

**Nombre d'articles** : 65

**Métrage linéaire** : 6.50 ml

**Lieu de conservation** : Archives nationales

**Versement** 19840607[674]

**Ministère** : Marine marchande

**Direction** : Pêches maritimes et cultures marines

**Sous-direction** : Pêches maritimes

**Sommaire**

**Art 1-16** (MAR 8765-8780) : Indemnisation des pêcheurs à la suite de la catastrophe maritime de l'Amoco-Cadiz, 1978-1982

**Art 17** (MAR. 8781) : Indemnisation des pêcheurs à la suite de la catastrophe maritime du Tanio, 1980-1982

**Conditions d'accès :** La consultation des documents s'effectue conformément au code du Patrimoine, art. 213-1 à 3

**Nombre d'articles** : 17

**Métrage linéaire** : 2 ml (6 Dimabs)

**Lieu de conservation** : Archives nationales

---

**Versement** 19840612[675]

**Ministère** : Marine marchande

**Direction** : Pêches maritimes et cultures marines

**Sous-direction** : Pêches maritimes

**Sommaire**

**Art 1** (MAR 8958) : exploitation des terres australes et antarctiques,

rapport Ponchelet, président de la commission des terres australes et antarctiques

1971-1976

**Art 2 (**MAR 8959) : infractions à la police des pêches aux îles Saint-Paul et Amsterdam

1969-1976

674 *Répertoire détaillé http://www.archives.developpement-durable.gouv.fr/repertoire-d-archives-detaille-administration-a37781.html*

675 *Répertoire détaillé http://www.archives.developpement-durable.gouv.fr/repertoire-d-archives-detaille-administration-a37773.html*

**Conditions d'accès :** La consultation des documents s'effectue conformément au code du Patrimoine, art. 213-1 à 3

**Nombre d'articles** : 2

**Métrage linéaire** : 0.20 ml

**Lieu de conservation** : Archives nationales

---

**Versement** 20160294[676]

**Ministère** : Écologie et développement durable

**Direction** : Pêche maritime aquaculture

**Sous-direction** : Aquaculture et économie des pêches

**Sommaire**

**Art 1-75** : Conchyliculture et environnement littoral, 1963-2012

**Art 76-196**: Économie des pêches, 1965-2012

**Art 197-236** : Pisciculture et pêche continentale, 1986-2010

**Art 237-270** :Suivi financier de la politique structurelle européenne, 1995-2009

**Conditions d'accès :** La consultation des documents s'effectue conformément au code du Patrimoine, art. 213-1 à 3

**Nombre d'articles** : 270

**Métrage linéaire** : 36 ml (119 Dimabs)

**Lieu de conservation :** Archives nationales

676 *Répertoire détaillé http://www.archives.developpement-durable.gouv.fr/repertoire-d-archives-detaille-administration-a48092.html*

**Versement** 20160293[677]

**Ministère** : Écologie et développement durable

**Direction** : Pêche maritime aquaculture

**Sous-direction** : Ressources halieutiques

**Sommaire**

**Art 1-314** : Politique de conservation et de gestion des ressources halieutiques, 1927-2012

**Art 315-335**: Pêche et environnement, 1972-2011

**Art 336-413** : Contrôle des pêches maritimes, 1984-2012

**Conditions d'accès :** La consultation des documents s'effectue conformément au code du Patrimoine, art. 213-1 à 3

**Nombre d'articles** : 413

**Métrage linéaire** : 61 ml (185 Dimabs)

**Lieu de conservation** : Archives nationales

---

**Versement** 20050310[678]

**Ministère** : Agriculture, pêche et la ruralité

**Direction** : Pêches maritimes et aquaculture

**Sommaire**

Dossiers de Jean-Marie Aurand, directeur des pêches maritimes et de l'aquaculture de juillet 1999 a janvier 2003.

**Art. 1-2** : organisation de l'administration de la pêche, situation de la pêche. 1974-1995

**Art. 3-20** : préparation et application de la loi d'orientation sur la pêche n°97-1051 du 18 novembre 1997 (mise en place d'un conseil supérieur d'orientation des politiques halieutique, aquacole et halio-alimentaire, application des quotas de pêche, droit du travail dans la filière "pêche", nouveau régime des infractions, des saisies et des amendes). 1992-1999

677 *Répertoire détaillé http://www.archives.developpement-durable.gouv.fr/repertoire-d-archives-detaille-administration-a48091.html*

678 Répertoire détaillé http://www.archives.developpement-durable.gouv.fr/repertoire-d-archives-detaille-administration-a37752.html

**Art. 21-22** : gestion des crises conjoncturelles dans le domaine de la pêche. 1993-1995

**Art. 23** : travaux de la commission de suivi des pêches.

1994-1997

**Conditions d'accès** : La consultation des documents s'effectue conformément au code du Patrimoine, art. 213-1 à 3

**Métrage linéaire** : 3 ml

**Nombre d'articles :** 23 (8 Dimabs)

**Lieu de conservation** : Archives nationales

---

**Versement** 19780064[679]

**Ministère** : Transports

**Direction** : Pêches maritimes

**Sommaire**

**Art 1-143** (MAR 521-MAR 663) : contentieux et affaires diverses concernant des concessions d'établissements de pêche maritime ostréicoles, myticoles et autres, et demandes de concessions sans suite

. dossiers classés par quartier maritime du nord au sud du littoral

1939-1971

**Conditions d'accès** : La consultation des documents s'effectue conformément au code du Patrimoine, art. 213-1 à 3

**Nombre d'articles** : 143

**Métrage linéaire** : 14.30 ml

**Lieu de conservation** : Archives nationales

679 *Répertoire détaillé http://www.archives.developpement-durable.gouv.fr/repertoire-d-archives-detaille-administration-a37807.html*

### *8.1.2 Finistère*

**Versement** 1688W[680]

**Direction départementale des affaires maritimes du Finistère**

**Pôle** : Maritime du Guilvinec, station d'Audierne.

**Sommaire**

**Art 1-42** : administration du quartier, événements de mer, statistiques, organisation de la pêche, centrale nucléaire de Plogoff , registres

**Dates extrêmes :** 1940-1992

**Conditions d'accès :** La consultation des documents s'effectue conformément au code du Patrimoine, art. 213-1 à 3

**Métrage linéaire** : 4.20 ml

**Lieu de conservation** : Archives départementales du Finistère

---

**Versement** 1715W[681]

**Direction départementale des affaires maritimes du Finistère**

**Quartier** : d'Audierne

**Sommaire**

**Art 1-198** : gestion du service, gestion du littoral, gens de mer, pêche, monographies, statistiques, Campagnes de pêches, Affaires économiques , pêcheries, événements de mer, extractions

**Conditions d'accès :** La consultation des documents s'effectue conformément au code du Patrimoine, art. 213-1 à 3

**Dates extrêmes** : 1944-2002

680 *Répertoire détaillé http://www.archives.developpement-durable.gouv.fr/repertoire-d-archives-detaille-ddam-du-finistere-a37831.html*

681 Répertoire détaillé http://www.archives.developpement-durable.gouv.fr/repertoire-d-archives-detaille-ddam-du-finistere-a37739.html

**Nombre d'articles** : 198

**Métrage linéaire :** 19.80

**Lieu de conservation :** Archives départementales du Finistère

---

**Versement** 1687W[682]

**Direction départementale des affaires maritimes du Finistère**

Pôle : maritime de Brest

**Sommaire**

**Art 1-36** : Monographies, statistiques des pêches, campagnes coquillières rade de Brest, aménagement et préservation du littoral, manifestations nautiques

**Conditions d'accès :** La consultation des documents s'effectue conformément au code du Patrimoine, art. 213-1 à 3

**Dates extrêmes** : 1945-2004

**Nombre d'articles** : 36

**Métrage linéaire** : 3,60 ml

**Lieu de conservation** : Archives départementales du Finistère

---

**Versement** 1676W[683]

**Direction départementale des affaires maritimes du Finistère**

**Quartier** : de Brest

**Sommaire**

**Art 1-4** : plan de relance des pêches, rade de Brest : vocation ostréicole, coquilles, reconstitution fond homardiers

682 *Répertoire détaillé http://www.archives.developpement-durable.gouv.fr/repertoire-detaille-d-archives-ddam-du-finistere-a37830.html*

683 *Répertoire détaillé http://www.archives.developpement-durable.gouv.fr/repertoire-d-archives-detaille-ddam-du-finistere-a29776.html*

**Dates extrêmes :** 1960-1970

**Conditions d'accès :** La consultation des documents s'effectue conformément au code du Patrimoine, art. 213-1 à 3

**Nombre d'articles** : 4

**Métrage linéaire** : 0,40 ml

**Lieu de conservation** :Archives départementales du Finistère

---

**Versement** 1694W[684]

**Direction départementale des affaires maritimes du Finistère**

**Pôle maritime** : de Brest

**Sommaire**

**Art 1-12**4 : vie du marin, administration des navires, statistiques monographies études, administration du quartier, hydrocarbures, infractions et surveillance, pilotage et remorquage, naufrages et sauvetages, pêche, cultures et extraction en rade, mortalité coquillages

**Dates extrêmes** : 1910-2004

**Conditions d'accès** : La consultation des documents s'effectue conformément au code du Patrimoine, art. 213-1 à 3

**Nombre d'articles** : 124

**Métrage linéaire** : 12.40

**Lieu de conservation** : Archives départementales du Finistère

684 *Répertoire détaillé http://www.archives.developpement-durable.gouv.fr/repertoire-d-archives-detaille-ddam-du-finistere-a37737.html*

**Versement** 1967W[685]

**Direction départementale des affaires maritimes du Finistère**

**Pôle maritime** : de Morlaix

**Sommaire**

**Art 1-55** : administration du quartier, naufrages et accidents de mer , commission nautique locale, coopératives maritimes, cultures marines, pêche

**Conditions d'accès :** La consultation des documents s'effectue conformément au code du Patrimoine, art. 213-1 à 3

**Dates extrêmes** : 1900-2003

**Nombre d'articles :** 55

**Métrage linéaire :** 5.50 ml

**Lieu de conservation** : Archives départementales du Finistère

## 8.2 Cultures marines

### *8.2.1 Administration centrale*

**Versement 20090211**[686]

**Ministère :** Agriculture et pêche

**Direction :** Pêches maritimes et aquaculture

**Sous-direction :** Aquaculture

**Sommaire**

Réglementation relative à la qualité des eaux. 1935-1991

**Art 1** Conventions internationales de protection des eaux. [1970]-1991

**Art 2-3** Réglementation nationale. 1975-1991

**Art 3 (suite)** Instauration de périmètres de protection autour des zones conchylicoles. 1935-1984

Réglementation et contrôle sanitaires des coquillages. 1962-1994

685 *Répertoire détaillé http://www.archives.developpement-durable.gouv.fr/repertoire-d-archives-detaille-ddam-du-finistere-a37738.html*

686 *Répertoire détaillé http://www.archives.developpement-durable.gouv.fr/repertoire-d-archives-detaille-administration-a37844.html*

**Art 4** Réglementation sanitaire. 1977-1991

**Art 4 (suite)-5** Réforme du contrôle sanitaire et technique des coquillages. 1984-1990

**Art 5 (suite)-6** Régime des importations de coquillages. 1962-1994

**Art 7** Régime des exportations de coquillages. 1970-1993

Protection du littoral et des milieux aquatiques. 1968-2004

**Art 7 (suite)-10** Réglementation relative à l'urbanisme et l'aménagement du littoral. 1974-1994

**Art 10 (suite)-18** Agrément des contrats de rivière et contrats de baie. 1990-2004

**Art 18 (suite)-19** Concessions de cultures marines sur le domaine public maritime. 1968-1995

**Art 19 (suite)** Délimitation du périmètre de rivage. 1973-1979

Gestion des crises sanitaires et environnementales. 1976-1994

**Art 19 (suite)-20** Eaux résiduaires dans les zones de cultures conchylicoles. 1977-1987

**Art 20 (suite)-21** Parasitose de Bonamia ostreae sur les huîtres plates élevées en Bretagne. 1981-1988

**Art 22-23** Pollution de l'estuaire de la Seine. 1976-1994

Aides au développement des cultures marines. 1966-2003

**Art 23 (suite)-28** Culture des coquillages. 1966-2003

**Art 28 (suite)** Culture des algues. 1989-1991

Organisation économique et professionnelle de la conchyliculture. 1921-1990

**Art 29** Réglementation de la vente des coquillages. 1921-1989

**Art 30** Organisation de la profession conchylicole. 1973-1990

**Conditions d'accès** : La consultation des documents s'effectue conformément au code du Patrimoine, art. 213-1 à 3

**Métrage linéaire :** 3 ml

**Nombre d'articles** : 30

**Support :** plan,photo tirage couleur

**Lieu de conservation** : Archives nationales

**Versement** 20120361[687]

**Ministère :** Équipement, transports et mer

**Direction :** Pêches et cultures marines

**Sommaire**

**Art 1-50 :** Développement des cultures marines, 1969-1997

**Conditions d'accès :** La consultation des documents s'effectue conformément au code du Patrimoine, art. 213-1 à 3

**Métrage linéaire :** 5 ml

**Nombre d'articles :** 50 (15 dimabs)

**Lieu de conservation** : Archives nationales

---

**Versement** 19920161[688]

**Ministère :** Équipement, transports et mer

**Direction :** Pêches et cultures marines

**Sous-direction** : Cultures marines

**Sommaire**

**Art 1-6** : concessions conchylicoles : répertoires, interventions, réglementation, 1899-1982

**Art 7-14** : études et rapports sur l'ostréiculture et l'aménagement du littoral, 1923-1980

**Art 15-16** : projets d'établissements en zone insalubre, sinistres, 1940-1979

**Conditions d'accès :** La consultation des documents s'effectue conformément au code du Patrimoine, art. 213-1 à 3

**Nombre d'articles** : 16

**Métrage linéaire** : 2 (5 dimabs)

**Lieu de conservation** : Archives nationales

687 *Répertoire détaillé http://www.archives.developpement-durable.gouv.fr/repertoire-detaille-administration-centrale-a37845.html*

688 *Répertoire détaillé http://www.archives.developpement-durable.gouv.fr/repertoire-d-archives-detaille-administration-a16200.html*

**Versement** 19850395[689]

**Ministère** : Marine marchande

**Direction :** Pêches et cultures marines

**Sous-direction** : Cultures marines

**Sommaire**

**Art 1-3** (MAR 9613-MAR 9615) : généralités sur le FIDAR (Fonds d'investissement pour le développement et l'aménagement rural), et programme des tranches d'aide à l'aquaculture

1980-1982

**Conditions d'accès :** La consultation des documents s'effectue conformément au code du Patrimoine, art. 213-1 à 3

**Nombre d'articles** : 3

**Métrage linéaire** : 0.30 ml

**Lieu de conservation** : Archives nationales

---

**Versement** 19830283[690]

**Ministère :** Marine marchande

**Direction :** Pêches maritimes et cultures marines

**Sous-direction :** Cultures marines

**Sommaire**

**Art 1-10 (MAR 7537-MAR 7546) :** conchyliculture, études, procès verbaux de sections régionales, établissements des pêches maritimes

1924-1981

**Art 11-27 (MAR 7547-MAR 7563) :** salubrité des coquillages, maladies, calamités, pollution

**1937-1980**

**Art 28-35 (MAR 7564-MAR 7571) :** pollution

689 Répertoire détaillé http://www.archives.developpement-durable.gouv.fr/repertoire-d-archives-detaille-administration-a37841.html

690 *Répertoire détaillé http://www.archives.developpement-durable.gouv.fr/repertoire-d-archives-detaille-administration-a37839.html*

. Mission interministérielle déléguée de l'eau (MIDE),

. Comité interministériel d'action pour la nature et l'environnement (CIANE)

**1962-1980**

**Art 36-47 (MAR 7572-MAR 7583) :** salubrité des coquillages

. contrôle par l'Institut scientifique et technique des pêches maritimes (ISTPM), mortalité des coquillages

**1924-1976**

**Art 48-57 (MAR 7584-MAR 7593) :** prix des huîtres, taxes, aides à la conchyliculture

1926-1977

**Art 58-67 (MAR 7594-7603) :** importations, immersions de coquillages

1932-1978

**Art 68-109 (MAR 7604-7645) :** aquaculture, grands travaux, chasse sur le domaine public maritime

1950-1978

**Art 110-139 (MAR 7646-MAR 7675) :** cadastre des établissements publics maritimes

1908-1977

**Conditions d'accès :** La consultation des documents s'effectue conformément au code du Patrimoine, art. 213-1 à 3

**Nombre d'articles :** 139

**Métrage linéaire :** 13.90 ml

**Lieu de conservation** : Archives nationales

---

**Versement** 20170529[691]

**Institut français de recherche pour l'exploitation de la mer**

**Sommaire**

**Art 1-27** : Administration -50 : générale, 1978-2004

**Art 28-50 :** Coopération internationale, 1979-2004

**Art 51** : Collaboration internationale : World aquaculture society (WAS), European aquaculture society (EAS) et AQUA 2000, 1994-2002

**Art 52-62** : Projets européens, 1990-2003

691 *Répertoire détaillé http://www.archives.developpement-durable.gouv.fr/repertoire-d-archives-detaille-ifremer-fonds-du-a48369.html*

**Art 63-65** : Projets nationaux, 1991-2004

**Art 66-144** : Stations aquacoles, 1978-2005

**Art 145-155** : Projets régionaux, 1983-2004

**Art 156-159 :** Réseaux et outils scientifiques, 1991-2004

**Art 160-179 :** Collaboration scientifique, 1976-2004

**Art 180-193** : Activités et études scientifiques spécifiques sur l'aquaculture, 1978-2003

**Art 194-201** : Rapports d'activités, 1989-2004

**Art 202-207 :** Rapports scientifiques et techniques, 1989-2003

**Art 208-209** : Rapports et comptes-rendus de missions, 1989-1995

**Conditions d'accès :** La consultation des documents s'effectue conformément au code du Patrimoine, art. 213-1 à 3

**Dates extrêmes** : 1976-2005

**Nombre d'articles :** 209

**Métrage linéaire :** 34 ml

**Lieu de conservation** : Archives nationales

### *8.2.2 Finistère*

**Versement** 1675W[692]

**Direction départementale des affaires maritimes du Finistère**

Quartier de Brest

**Sommaire**

**Art 1-6** : conchyliculture en rade de Brest

**Conditions d'accès :** La consultation des documents s'effectue conformément au code du Patrimoine, art. 213-1 à 3

**Dates extrêmes** : 1952-1971

**Nombre d'articles** : 6

**Métrage linéaire** : 0.60 ml

692 *Répertoire détaillé http://www.archives.developpement-durable.gouv.fr/repertoire-d-archives-detaille-ddam-du-finistere-a37834.html*

**Lieu de conservation** :Archives départementales du Finistère

---

**Versement** 1677W[693]

**Direction départementale des affaires maritimes du Finistère**

Pôle Maritime de Brest

**Sommaire**

**Art 1-4 :** comité interprofessionnel des algues marines section goémon

**Conditions d'accès :** La consultation des documents s'effectue conformément au code du Patrimoine, art. 213-1 à 3

**Dates extrêmes** : 1943-1974

**Nombre d'articles** : 4

**Métrage linéaire** : 0,40 ml

**Lieu de conservation** : Archives départementales du Finistère

---

**Versement** 1671W[694]

**Direction départementale des affaires maritimes du Finistère**

Quartier de Brest

**Sommaire**

**Art 1-61** : cultures marines

**Conditions d'accès :** La consultation des documents s'effectue conformément au code du Patrimoine, art. 213-1 à 3

**Dates extrêmes** : 1941-1979

**Nombre d'articles** : 61

693 Répertoire détaillé http://www.archives.developpement-durable.gouv.fr/repertoire-d-archives-detaille-ddam-du-finistere-a37835.html

694 *Répertoire détaillé http://www.archives.developpement-durable.gouv.fr/repertoire-d-archives-detaille-ddam-du-finistere-a29773.html*

**Métrage linéaire** : 3,10

**Lieu de conservation** : Archives départementales du Finistère

## 8.3 Agriculture, territoires

### 8.3.1 Alpes-Maritimes

**Versement** 2002W[695]

**Direction départementale des territoires et de la mer des Alpes-Maritimes**

Service de l'économie agricole, de la ruralité et des espaces naturels

**Sommaire**

Archives de l'ex DDAF (direction départementale de l'agriculture et de la forêt)

**Art 1-373:** Dossiers de défrichement. Dossiers de travaux pistes DFCI (Défense de la forêt contre les incendies), subventions et contentieux. Dossiers de dommages causés par les loups

Subventions PAC (politique agricole commune), primes à l'herbe et autres subventions (échantillon)

(fonds en cours de classement)

**Conditions d'accès :** La consultation des documents s'effectue conformément au code du Patrimoine, art. 213-1 à 3

**Nombre d'articles** : 373

**Lieu de conservation** : Archives départementales des Alpes-Maritimes

---

**Versement** 0542W[696]

**Direction départementale de l'agriculture et de la forêt des Alpes-Maritimes**

Service de l'eau et de l'assainissement

**Sommaire**

695 *Répertoire détaillé http://www.archives.developpement-durable.gouv.fr/sommaire-ddtm-alpes-maritimes-defrichements-a37682.html*

696 *Répertoire détaillé www.archives.developpement-durable.gouv.fr/sommaire-ddaf-alpes-maritimes-assainissement-a40986.html*

**Art 1-18** : Nappe alluviale du Var (1963-1976)

**Art 19-358** : Alimentation en eau potable et hydraulique agricole (1940-1989)

**Art 19-239** : Dossiers par commune

**Art 240-358** : Dossiers des syndicats intercommunaux

(Syndicat intercommunal du canal de la Moyenne Corniche, syndicat intercommunal du Var et de l'Estéron inférieur, syndicat intercommunal de Levens, Contes, l'Escarène et Nice SILCEN, syndicat intercommunal du littoral de la rive droite du Var, syndicat intercommunal des Trois Vallées, syndicat intercommunal des Cinq Communes, syndicat intercommunal du Canton de Guillaumes, syndicat intercommunal du Cannet, Vallauris et Mougins, syndicat intercommunal de défense contre les inondations de la Frayère, syndicat intercommunal de Valberg, syndicat intercommunal de défense contre les inondations de la Siagne, syndicat intercommunal d'amenée d'eau du Barlet, syndicat intercommunal de la Tinée)

**Art 358-372** : Associations syndicales libres et associations syndicales autorisées (1940-1989)

**Art 373-504** : Assainissement (1952-1986)

**Art 373- 66** : Dossier par commune

**Art 467-504 :** Dossiers des syndicats intercommunaux

(SILCEN, syndicat intercommunal des Cinq communes, syndicat mixte d'assainissement de la rive droite du Var, syndicat intercommunal de la Colle-sur-Loup, Saint-Paul et Villeneuve-Loubet, syndicat intercommunal de collecte et de traitement des eaux usées du Paillon, syndicat intercommunal de Valberg, syndicat mixte d'aménagement du plateau de Valbonne SYMIVAL, syndicat intercommunal de défense contre les inondations de la Siagne)

**Nombre d'articles** : 504

**Conditions d'accès :** La consultation des documents s'effectue conformément au code du Patrimoine, art. 213-1 à 3

**Lieu de conservation** : Archives départementales des Alpes-Maritimes

### *8.3.2 Morbihan*

**Versement** 1653W[697]

**Direction départementale de l'agriculture et de la forêt du Morbihan**

Aménagement hydraulique et police de l'eau

697 Répertoire détaillé http://www.archives.developpement-durable.gouv.fr/repertoire-d-archives-detaille-ddtm-morbihan-a37692.html

**Sommaire**

**Art 1-234** : Aménagement hydraulique et police de l'eau, 1937-2005

**Nombre d'articles** : 234

**Métrage linéaire** : 9 ml

**Conditions d'accès** : Conformément à la réglementation en vigueur, les dossiers d'aide sont communicables après un délai de 50 ans à compter de la clôture du dossier.

**Lieu de conservation** : Archives départementales du Morbihan

---

**Versement** 1765W[698]

**Direction départementale de l'agriculture et de la forêt du Morbihan**

Aménagement hydraulique et police de l'eau

**Sommaire**

**Art 1-14** : aides, programme de maîtrise des pollutions agricoles., 1994-2000

**Conditions d'accès** : Conformément à la réglementation en vigueur, les dossiers d'aide sont communicables après un délai de 50 ans à compter de la clôture du dossier.

**Nombre d'articles** : 14

**Métrage linéaire** : 1 ml

**Lieu de conservatio**n : Archives départementales du Morbihan

### *8.3.3 Puy-de-Dôme*

**Versement** 208 FI 1 à 1264[699]

**Direction départementale de l'agriculture et de la forêt du Puy-de-Dôme**

Aménagement hydraulique et police de l'eau

698 *Répertoire détaillé http://www.archives.developpement-durable.gouv.fr/repertoire-d-archives-detaille-ddtm-morbihan-aides-a37693.html*

699 *Répertoire méthodique http://www.archives.developpement-durable.gouv.fr/repertoire-d-archives-methodique-ddaf-du-puy-de-a48189.html*

## Sommaire

Aménagement foncier. - Procès-verbaux de la commission départementale d'aménagement foncier (1947, 1951 à 1962, 1965, 1967, 1971) ; remembrements (1934-2007) ; échanges amiables consécutifs au remembrement (1955-1964) ; plans (1944-1973) ; réglementation des boisements (1959-2003).

Travaux d'équipement. Aménagement hydraulique agricole. - Aménagement de la Limagne (1936-1982) ; aménagement de cours d'eau (1940-1987). Abattoirs (1949-1998). Assainissement (1968-2005). Eau potable (1960-1993).

Organisation et productions agricoles. - Associations syndicales autorisées (1981-1985) ; aides à la production (1985-2008) ; aides au développement rural (1987-2002).

Protection des milieux naturels. - Gestion (1955-1996) ; police de la pêche (1958) ; eau potable (1966-2007) ; assainissement (1964-1997) ; police de l'eau (1962-1977).

Statistiques agricoles. - Recensement général de l'agriculture (1979-2000) ; enquêtes associées au recensement (1979-1980) ; enquêtes collectivités locales et environnement (1997) ; enquêtes et statistiques annuelles de synthèse (1941-2000) ; enquêtes périodiques (1975-2005).

Inspection du travail, emploi et politiques sociales agricoles. - Suivi des entreprises (1959-2007) ; main-d'œuvre et emploi (1975-2005) ; travail (1947-2003) ; protection sociale (1980-2006) ; tribunal des affaires de sécurité sociale agricole (1956-1998) ; infractions au code de travail (1983-1992).

**Conditions d'accès** :La consultation des documents s'effectue conformément au code du Patrimoine, art. 213-1 à 3

**Nombre d'articles** : 1264

**Métrage linéaire** : 160 ml

**Lieu de conservatio**n : Archives départementales du Puy-de-Dôme

## 8.4. Forêts

**Versement** n° 19830507[700]

**Ministère** : Agriculture

**Direction** : Forêt

**Sous-direction** : Aménagement et équipement forestier

**Sommaire**

Aménagement du territoire, protection de la nature, 1960-1982

**Art 1-39**. Affaires interministérielles : Comité Interministériel pour l'aménagement de la nature et de l'environnement (CIAME), 1971-1978 ; Mission Interministérielle d'aménagement de la cote aquitaine (MIACA), 1967-1978 ; Mission Interministérielle pour l'aménagement touristique du littoral du Languedoc-Roussillon (MIATLLR), 1965-1979 ; Mission interministérielle pour l'aménagement du plateau de Valbonne, 1974-1981 ; Conservatoire de l'espace littoral et des rivages lacustres (CLRL), 1980-1982 ; comité technique interministériel des Unités touristiques nouvelles en montagne (UTN), 1977-1979 ; préparation du 7ème plan, 1975-1978 ; préparation du 8ème plan, 1979-1980 ; protection de la nature, 1970-1981 ; urbanisme, 1966-1982 ; sites, 1973-1981 ; environnement, paysage, qualité de la vie, 1974-1977 ; aménagement du territoire, 1978-1980 ; Défense Nationale, 1970-1979 ; tourisme, 1967-1970 ; mines et carrières, 1974-1981 ; infrastructures, 1965-1980 ;

**Art 40-53** : Espaces verts forestiers : Dossiers par régions, 1967-1981

**Conditions d'accès :** La consultation des documents s'effectue conformément au code du Patrimoine, art. 213-1 à 3

**Nombre d'articles** : 53

**Métrage linaire** : 15 ml

**Lieu de conservation** : Archives nationales

---

**Versement** n° 19860672[701]

**Ministère** : Agriculture

**Direction** : Forêt

**Sous-direction** : Aménagement et équipement forestier

700 *Répertoire détaillé https://www.siv.archives-nationales.culture.gouv.fr/siv/IR/FRAN_IR_020852*
701 *Répertoire détaillé https://www.siv.archives-nationales.culture.gouv.fr/siv/IR/FRAN_IR_013283*

**Sommaire**

Aménagement et protection de la nature : Dossiers d'affaires, 1962-1985.

**Art 1-2** : Construction de l'autoroute A86, 1972-1982.

**Art 3-4** : Implantation des centrales nucléaires et stockage du gaz naturel, 1975-1980.

**Art 5** : Opérations d'aménagement : Le TGV ouest, la Sologne, l'opération grand Sud Ouest, restauration du littoral suite au naufrage de l'Amoco Cadiz, 1972-1982.

**Art 6-7** : Réunions du comité interministériel pour l'aménagement du territoire, 1979-1984.

**Art 9-15** : Mise en place du FIDAR (Fonds Interministériel de Développement et d'Aménagement Rural) et programme d'actions, 1979-1983.

**Art 16-22** : Préparation de la loi No 1925 de 1980 sur la forêt : Forêt méditerranéenne : Défrichement, schéma directeur forestier du Languedoc Roussillon, mission interministérielle Méditerranée, 1971-1984.

**Art 23-27** : Préparation de la loi montagne, 1982-1983.

**Art 28-30** : Politique des espaces verts en région parisienne, 1962-1984.

**Art 31-32** : Urbanisme ; commission interministérielle des comptes du patrimoine naturel, 1976-1983.

**Art 33-34** : Réunions et opérations traitées par le comité interministériel pour la qualité de la vie, 1979-1983.

**Art 35-38** (17 DF) préparation de divers textes de lois et décrets : Protection de la nature : Décrets d'application de la loi n 76 629 du 10/07/1976 et décret n 7701141 du 12/10/1977 ; pêche ; orientation agricole ; décentralisation, 1976-1984.

**Art 39-42** (17 DF) entretien d'immeubles appartenant à l'Etat et affectes à la direction générale des eaux et forets situés à Boulogne, 1947-1981.

**Art 43-45** (17 DF). Acquisition par l'Etat du massif des trois pignons, 1962-1974 ; opération d'échange du domaine militaire de bois rond avec la forêt domaniale de Nanteau, 1967-1979

**Nombre d'articles** : 45

**Métrage linaire** : 15 ml

**Conditions d'accès :** La consultation des documents s'effectue conformément au code du Patrimoine, art. 213-1 à 3

**Lieu de conservation** : Archives nationales

# 2ème partie : Archives d'acteurs privés et d'associations de protection de la nature et de l'environnement

Patrick Cavalié
archiviste

Association pour l'histoire de la protection de la nature et de l'environnement

# *Acteurs privés*

## *Armand Louis-Robert*

**Auteu**r : par Evelyne Mermet
**Sous-titres** : Répertoire détaillé[702]
**Nom de l'encodeur** : Instrument de recherche produit au moyen du logiciel Arkhéïa Aide au classement de la société Anaphore sarl, version 3-4 du lundi 14 février 2011. Date de l'export : mardi 27 mars 2012 (09:38 h).Cet instrument de recherche a été encodé en XML par la société FFAS pour les Archives départementales de la Haute-Savoie le 22 juin 2011.
**Langue** : Instrument de recherche rédigé efrançais.
**Règles de description** : Cet instrument de recherche a été encodé conformément à la DTD EAD 2002 (deuxième version).
**Description physique** :
**Genre/Carac. phys.** : Document d'archives
1051
8.00 ml
**Organisme** : : Les Archives départementales de la Haute-Savoie sont responsables de l'accès intellectuel des archives.
**Producteur des archives**
Louis Armand
**Biographie ou histoire** :
Savoyard, " né à Cruseilles, Haute-Savoie ", village dont il cite seize fois le nom en huit pages, dans le premier chapitre de son ouvrage Simples propos, voilà bien la véritable identité de Louis Armand, celle qu'il décline sur les feuilles de police de tous les continents. Un peu oublié des jeunes générations, l'on retiendra de lui son savoir, son humanité, son enthousiasme et sa sincérité, de belles qualités de toutes les époques.
Jean Ullmo, son ami le plus intime et le plus constant, disait de lui : " Il nous offrait une image complète d'un homme sans ombre, c'est-à-dire dépourvu de mesquinerie. Il croyait parfaitement en l'homme et agissait parfaitement pour lui. Il était le modèle qui donne confiance ". Un bel exemple de vie à découvrir.

1905 (17 janvier) : Naissance de Louis Armand à Cruseilles (Haute-Savoie), fils de Jean-Marie et Marie-Clotilde Masson, instituteurs.

1917 : Entre directement en quatrième, au lycée Berthollet à Annecy. Baccalauréat.

1922 : Entre en classe de Mathématiques Spéciales, au lycée du Parc à Lyon.

1924 : Reçu aux concours d'entrée à l'École polytechnique, et à l'École normale supérieure. Entre à Polytechnique en octobre (en sortira second).
[....]

1929 : Ingénieur du Corps des Mines à Clermont-Ferrand. Travaux scientifiques personnels sur les eaux minérales.
[....]

702 Répertoire détaillé http://www.archives.developpement-durable.gouv.fr/inventaire-du-fonds-louis-armand-a48460.html

1935 : Prix du Collège de France et de l'Académie nationale de médecine pour ses travaux scientifiques personnels sur les eaux minérales.[....]
1945 : Directeur du Service central du matériel à la SNCF (8 mai). Président du comité de la recherche appliquée du Commissariat à l'énergie atomique (CEA).[....]
1950 : Robert Schumann lance l'idée d'une Communauté européenne du charbon et de l'acier (CECA) (mai).
[....]
1956 : Adhésion de Louis Armand au comité d'action pour les États-Unis d'Europe de Jean Monnet (janvier). Président de la commission de l'énergie nucléaire de la CECA. Discours de Louis Armand à l'Assemblée nationale sur l'énergie atomique (juillet). Exposé de Louis Armand à une commission du Conseil économique. Nomination des Trois Sages (décembre). Président du conseil de perfectionnement de l'École polytechnique.
[....]
1958 : Président d'honneur de la SNCF. Premier président d'Euratom (janvier). Accord Euratom, USA (juin). Premier rapport de gestion d'Euratom, signé par Louis Armand (septembre).
1959 : Démission d'Euratom pour des raisons de santé (janvier). Président des Houillères de Lorraine (février). Création du comité Rueff-Armand (novembre).
1960 : Vice-président du comité Rueff-Armand chargé d'établir un rapport sur les obstacles à l'expansion économique. Membre de l'Académie des Sciences morales et politiques (décembre). Vice-président de la Fondation européenne de la culture. Publication du rapport de la commission Rueff-Armand. Président de la commission d'action contre la pollution atmosphérique.
1961 : Publication de Plaidoyer pour l'Avenir. Secrétaire général de l'UIC (janvier).
1962 : Président de l'Association française de normalisation (AFNOR).
1963 : Membre de l'Académie française (13 juin), élu au fauteuil du professeur Henri Mondor.
1964 : Démission de la présidence des Houillères de Lorraine. Accord des réseaux européens de chemin de fer sur l'installation de l'attelage automatique.
1968 : Quitte le conseil de perfectionnement de l'École polytechnique. Publication du Pari Européen et Simples propos.
1969 : Président du comité pour l'amélioration de l'environnement.
1970 : Adoption par le gouvernement des cent mesures en faveur de l'environnement, proposées par Louis Armand. Publication de Propos ferroviaires.
1971 (30 août) : Mort de Louis Armand à Villers-sur-Mer (Calvados). Inhumation à Cruseilles.
1978 : Publication des Leçons de choses de Louis Armand.
1984 : Mort de Geneviève Armand, son épouse.

**Historique de la conservation** :
Ce fonds privé a été donné aux Archives départementales de la Haute-Savoie en avril 1990, par l'association des Amis de Louis Armand constituée le 31 mai 1972, après son décès, en vue de conserver son souvenir, et poursuivre son action en diffusant sa pensée.
**Présentation du contenu :**
Composé de documents, photographies, films et enregistrements couvrant l'activité intense et variée de Louis Armand, homme de la technique et du chemin de fer, grand résistant, académicien, ce fonds accessible sous la cote 85 J, représente 6 ml et se compose de 1051 articles faisant chacun l'objet d'une analyse détaillée.
**Modalités d'accès** :

**Statut juridique :**
Archives privées
**Conditions d'utilisation :**
La reproduction des documents est soumise à l'autorisation des archives départementales de la Haute-Savoie. En cas de reproduction d'une ou plusieurs pièces, il conviendra de faire apparaître le nom du service dépositaire et la cote du ou des documents. Si un usage commercial des documents est envisagé, l'obtention de l'autorisation des ayants droits est nécessaire.
**Bibliographie** :
Ouvrages de Louis Armand :
Simples propos, librairie Arthème Fayard, 1968, 310 p.
Propos ferroviaires , librairie Arthème Fayard, 1970, 244 p.
Les leçons de Choses , Del Duca-Paris, 1979, 222 p.
" Booklet " sur le chemin de fer, 1971, 103 pages dactylographiées (ouvrage posthume, achevé, non publié, consultable dans l'inventaire sous la cote 85 J 1011).
Ouvrages de Louis Armand et Michel Drancourt :
-* Plaidoyer pour l'avenir , Calmann-Lévy éd., 1961, 254 p.
Le Pari européen, librairie Arthème Fayard, 1969, 311 p.
Ouvrages sur Louis Armand
Louis Armand, 40 ans au service des hommes, par l'association des Amis de Louis Armand, Charles Lavauzelle éd., 1986, 172 p.
Louis Armand, visionnaire de la modernité , par Henri Teissier du Cros, éd. Odile Jacob, 1987, 484 p.

## *Antoine Serge*

**Référence**

20080615[703]

**Niveau de description**

Groupe de cotes

**Intitulé**

Fonds Serge Antoine, haut fonctionnaire du ministère de l'environnement.

**Dates extrêmes**

1949-2005

**Noms des principaux producteurs**

Serge Antoine

**Importance matérielle**

427 boîtes, 144 cartons, 42 ml.

**Langue des documents**

Français

Anglais

**Institution responsable de l'accès intellectuel**

Archives nationales

**Localisation physique**

Pierrefitte-sur-Seine.

**Conditions d'accès**

Librement communicable sous réserve des restrictions imposées par l'état matériel des documents et des dispositions de l'art. L.213-2 du Code du patrimoine.

**Conditions d'utilisation**

Conformément aux règles de réutilisation des données publiques régies par la loi n°78-753 du 17 juillet 1978, dite loi CADA.

**Modalités d'entrée**

Don

**Historique du producteur**

Quelques jalons dans la carrière de Serge Antoine

- De 1954 à 1970, à la Délégation à l'aménagement du territoire, cet énarque est l'artisan de la création des régions françaises et des observatoires économiques régionaux, il est

703 Répertoire détaillé http://www.archives.developpement-durable.gouv.fr/repertoire-d-archives-detaille-serge-antoine-a14699.html

aussi un des responsables de la mise en place des parcs naturels régionaux et du conservatoire du littoral

- En 1976, il est nommé secrétaire général du Haut comité de l'environnement, devient directeur de la revue « 2000 » de la DATAR.

- En 1971 naît le ministère de l'environnement. Serge Antoine y occupe diverses positions

- notamment chef de la mission des études et de la recherche (1978-1984), puis chef de la mission environnement-développement (1984-1991) - qui lui permettent de contribuer à la définition du patrimoine naturel, à la naissance de la politique environnementale liée à l'aménagement du territoire.

- Il crée, en 1971, dans les salines d'Arc-et-Senans (Doubs) un centre international de réflexions sur le futur (la Fondation Claude-Nicolas Ledoux) qui organise des colloques sur les innovations technologiques et l'évolution de la société. Les archives de la fondation, conservées aux Archives départementales du Doubs, contiennent les actes de ces débats sur l'avenir.

- La création par Serge Antoine, en 1978, du carrefour international de la communication, dans l'Arche de la Défense, procède de la même passion de futurologie et de son sens de l'ouverture. Dans le même esprit, ce visionnaire participe à la création de l'association internationale et de la revue « Futuribles », à laquelle il apporte de nombreuses contributions.

- Serge Antoine participe aux conférences des Nations Unies sur l'environnement, de Stockholm (1972) à Rio de Janeiro (1992) et de Kyoto (1997) à Johannesburg (2002), où se détermine l'avenir de notre monde. Les rapports, les études, les documents de travail, les notes et les correspondances recueillis par ce représentant de la France constituent une source précieuse pour l'histoire.

- Serge Antoine est en grande partie à l'origine du Programme des nations unies pour l'environnement(PNUE) en faveur de la Méditerranée. Il devient vice-président de ce plan d'action pour la Méditerranée, dit « Plan Bleu ». La mobilisation sans précédent d'États multiples et si différents autour du grand plan de sauvetage de la Méditerranée se décrit dans la durée à travers les expertises, les analyses, les études mais aussi les comptes rendus de réunions, les rencontres des « parties contractantes », les protocoles et les programmes d'intervention.

- Enjeu majeur pour l'environnement, l'accroissement démographique et l'urbanisation sont les thèmes de réflexion et d'action débattus aux sommets mondiaux des villes organisés sous l'égide de l'UNESCO, à Lisbonne (1994) ou à Istanbul (1996). Serge Antoine qui participe à ces conférences contribue à la formation de la Fédération mondiale des cités unies (FMCU).

- Une coopération scientifique, au travers de forums et de publications, s'établit avec de nombreux centres de recherche, tels que le Centre international de recherche sur l'environnement et le développement (CIRED), le Centre international des hautes études agronomiques méditerranéennes (CIHEAM), le Groupement d'études et de recherches sur la Méditerranée (GERME)…

- Serge Antoine s'engage personnellement dans plusieurs organisations : il est administrateur de la « Fondation Seydoux pour la Méditerranée » et président de

l'association « Méditerranée 2000 » dont nous pouvons suivre les activités à travers les conseils d'administration.

- En 1992 Serge Antoine participe au sommet de Rio, en tant que conseiller spécial de la France.

- Il est nommé représentant de la France à la Commission méditerranéenne du développement durable créée en 1996. Il préside le Comité français pour l'environnement et le développement durable (le « Comité 21 ») et collabore étroitement avec la Commission mondiale du développement durable.

- Il encourage les initiatives de coopération culturelle par la création d'un réseau de librairies de la Méditerranée, l'organisation de colloques, de forums. Il soutient le projet de protection des « 100 sites culturels méditerranéens » sous le patronage des Nations Unies et prend une part active aux colloques francophones organisées par le haut conseil de la Francophonie à Tunis (1991) ou en marge du sommet mondial de Johannesburg (2002).

- Décès en mars 2006.

Bernard Vuillet

Archiviste au ministère, 2008

**Présentation du contenu**

Serge Antoine, décédé en mars 2006, a consacré toute sa carrière de haut fonctionnaire à la cause de l'environnement. Son épouse et fidèle collaboratrice, consciente de l'importance de la documentation et des dossiers constitués, décide de les donner au ministère de l'Écologie pour les mettre pleinement à la disposition des chercheurs et du public.

Ces archives, représentant 42 mètres linéaires, sont d'une richesse exceptionnelle : elles reflètent toute l'activité et la réflexion de Serge Antoine qui a tenu des postes de haute responsabilité dans l'administration française et dans les instances internationales.

De 1954 à 1970, à la Délégation à l'aménagement du territoire, cet énarque est l'artisan de la création des régions françaises et des observatoires économiques régionaux, il est aussi un des responsables de la mise en place des parcs naturels régionaux et du conservatoire du littoral. Les dossiers conservés retracent les débats et les aspects du remodelage administratif de la France.

Précurseur et homme de convictions, Serge Antoine déploie une énergie inlassable. En 1976, il est nommé secrétaire général du Haut comité de l'environnement, devient directeur de la revue « 2000 » de la DATAR.

En 1971 naît le ministère de l'environnement. Serge Antoine, qui a œuvré à sa création, y occupe diverses positions – notamment chef de la mission des études et de la recherche (1978-1984), puis chef de la mission environnement-développement (1984-1991) – qui lui permettent de contribuer à la définition du patrimoine naturel, à la naissance de la politique environnementale liée à l'aménagement du territoire. Fort de ses relations avec les cabinets ministériels, avec les responsables politiques, il se bat pour faire admettre les exigences écologiques. Il participe aux groupes de réflexion, tels que « prospective et environnement » ou « environnement et aménagement du territoire », multiplie les interventions dans les colloques, écrit des articles dans les revues spécialisées qu'on retrouve dans le fonds d'archives. Les dossiers montrent aussi comment, des

préoccupations environnementales, la pensée de Serge Antoine s'élargit à la protection du patrimoine culturel et s'intéresse même à l'aménagement du temps et des loisirs.

Très tôt, Serge Antoine envisage les problèmes à l'aune de l'international. Pour l'aménagement du territoire, par exemple, sa réflexion s'étend d'emblée à l'horizon européen. Passionné de prospective et ouvert à la coopération internationale, il crée, en 1971, dans les salines d'Arc-et-Senans (Doubs) un centre international de réflexions sur le futur (la Fondation Claude-Nicolas Ledoux) qui organise des colloques sur les innovations technologiques et l'évolution de la société. Les archives de la fondation, classées à part du fonds Serge Antoine, contiennent les actes de ces débats sur l'avenir auxquels participent des experts venus d'Europe et d'ailleurs.

La création par Serge Antoine, en 1978, du carrefour international de la communication, dans l'Arche de la Défense, procède de la même passion de futurologie et de son sens de l'ouverture. Dans le même esprit, ce visionnaire participe à la création de l'association internationale et de la revue « Futuribles », à laquelle il apporte de nombreuses contributions.

La dimension internationale, Serge Antoine va pleinement la mettre en pratique en participant aux conférences des Nations Unies sur l'environnement, ces sommets mondiaux, de Stockholm (1972) à Rio de Janeiro (1992) et de Kyoto (1997) à Johannesburg (2002) où se détermine l'avenir de notre monde. Les rapports, les études, les documents de travail, les notes et les correspondances recueillis par ce représentant de la France constituent une source précieuse pour l'histoire. A travers ces dossiers réunis par un témoin et acteur de premier plan, on peut suivre les préparatifs à ces forums, puis leur déroulement et les orientations prises.

C'est à la conférence de Stockholm en 1972 que Serge Antoine commence à évoquer l'intérêt d'une coopération multilatérale pour la préservation de la Méditerranée. Il est en grande partie à l'origine de l'initiative prise par le Programme des Nations Unies pour l'environnement (PNUE) en faveur de la Méditerranée, initiative qui conduit au rapprochement des États riverains signataires des accords de Barcelone (1975). Serge Antoine est considéré à juste titre comme le « père du Plan Bleu », ce Plan d'action pour la Méditerranée (PAM) qui ne s'attache pas seulement à lutter contre les sources de pollution, mais entend établir un développement intégré et une gestion attentive des ressources à l'échelle du bassin. Le Plan Bleu, dont Serge Antoine est l'organisateur et le fervent ambassadeur auprès des autorités politiques comme auprès de la communauté scientifique, tant en France qu'en Europe et dans tout le monde méditerranéen, occupe la plus grande part de ce fonds d'archives. La mobilisation sans précédent d'États multiples et si différents autour du grand plan de sauvetage de la Méditerranée se décrit dans la durée à travers les expertises, les analyses, les études mais aussi les comptes rendus de réunions, les rencontres des « parties contractantes », les protocoles et les programmes d'intervention.

A l'immensité de la tâche correspondent la diversité et la technicité des dossiers que Serge Antoine a patiemment étudiés, annotés, complétés. Aux côtés des textes officiels, des rapports publiés et des communications, l'historien a la chance de trouver, dans ce gisement documentaire, les notes préparatoires, les échanges, les projets qui éclairent sur le travail en profondeur effectué en amont des déclarations solennelles et des rencontres diplomatiques.

Pour s'investir dans tant de projets à la fois et gérer cette masse d'informations, Serge Antoine, distingue les domaines d'intervention tels que la protection du littoral, l'état de la pollution marine, la gestion des ressources en eau, l'évolution de l'agriculture et de la forêt méditerranéenne, le changement climatique… Enjeu majeur pour l'environnement, l'accroissement démographique et l'urbanisation sur le pourtour de la Méditerranée figurent parmi les principaux thèmes de réflexion et d'action. « Le fait urbain, déclare Serge Antoine, est pour moi au cœur de la problématique des sociétés contemporaines. Cela m'est apparu à maintes reprises et, en particulier, lors de la conférence de Vancouver en 1976 sur l'habitat et les établissements humains. » Les sommets mondiaux des villes organisés sous l'égide de l'UNESCO, à Lisbonne (1994) ou à Istanbul (1996), montrent bien que la pensée du visionnaire s'applique au-delà du bassin méditerranéen. Serge Antoine contribue à la formation de la Fédération mondiale des Cités unies (FMCU).

En tant que vice-président du Plan Bleu, il entretient des relations avec les instances internationales (UNESCO, OCDE…) et les représentants des gouvernements, dont les dossiers se font l'écho. Relations avec les bailleurs de fonds que sont la Banque européenne d'investissement et la Banque mondiale, avec la Commission européenne dans le cadre du programme Euro-Méditerranée qui institue un partenariat entre les deux rives de la Méditerranée. Contacts également avec les Organisations non gouvernementales associées aux travaux du Plan Bleu, avec les organismes liés à la protection et au développement de la Méditerranée comme l'Institut méditerranéen de l'eau (IME), Environnement, développement et action (ENDA) , ou encore le Mediterranean Aspen Institute.

Une coopération scientifique, au travers de forums et de publications, s'établit avec de nombreux centres de recherche, tels que le Centre international de recherche sur l'environnement et le développement (CIRED), le Centre international des hautes études agronomiques méditerranéennes (CIHEAM), le Groupement d'études et de recherches sur la Méditerranée (GERME)…

Pour Serge Antoine, le travail pour la protection et le développement de la Méditerranée se traduit aussi par un engagement personnel dans plusieurs organisations : il est administrateur de la « Fondation Seydoux pour la Méditerranée » et président de l'association « Méditerranée 2000 » dont nous pouvons suivre les activités à travers les conseils d'administration.

Toujours à l'avant-garde des idées, il fait siens le concept d'écodéveloppement formulé par Ignacy Sachs (professeur à l'École des hautes études en sciences sociales) vers 1974, et la notion de développement durable officialisée par le rapport Brundtland en 1987. Désormais, comme le montrent ses dossiers, s'impose une stratégie d'écodéveloppement et de développement durable qu'il tend à mettre en œuvre avec ses partenaires méditerranéens.

En 1992, le sommet de Rio, auquel Serge Antoine participe en tant que conseiller spécial de la France, nourrit sa réflexion et donne un nouveau dynamisme au Plan Bleu. Serge Antoine est nommé représentant de la France à la Commission méditerranéenne du développement durable créée en 1996. Il préside le Comité français pour l'environnement et le développement durable (le « Comité 21 ») et collabore étroitement avec la Commission mondiale du développement durable.

Comme le prouvent ses interventions et écrits, il a depuis longtemps une conception globale du développement. Il ne considère pas l'environnement comme un domaine, mais

associe sa protection au développement économique et social et au respect des pratiques culturelles.

Dès son entrée au ministère, cet homme de dialogue et d'ouverture agit pour instaurer une éducation à l'environnement ainsi que pour une meilleure connaissance réciproque entre les cultures. Il encourage les initiatives de coopération culturelle (création d'un réseau de librairies de la Méditerranée, organisation de colloques, de forums), il soutient le projet de protection des « 100 sites culturels méditerranéens » sous le patronage des Nations Unies et prend une part active aux colloques francophones organisées par le haut conseil de la Francophonie à Tunis (1991) ou en marge du sommet mondial de Johannesburg (2002).

Au terme de cette fructueuse carrière consacrée à la protection et à la mise en valeur de l'environnement, les archives laissées par Serge Antoine revêtent un caractère exceptionnel. Les dossiers permettent de suivre les étapes de la réflexion d'un précurseur, les engagements et les actions d'une personnalité influente, pendant près d'un demi-siècle où l'écologie s'est peu à peu imposée comme le principal enjeu de notre survie. Par ses hautes fonctions, par ses relations avec le monde scientifique, politique et associatif, et surtout par l'envergure de sa pensée, il nous conduit au cœur de décisions qui engagent notre avenir.

L'entrée des archives de Serge Antoine aux Archives nationales s'inscrit dans la continuité de l'œuvre du militant et pédagogue qui déclarait : « je suis le père du Plan Bleu, mais nous en sommes tous propriétaires ».

Bernard Vuillet, archiviste au ministère, 2008

# Aubert Maurice

### Versement 233J 1-2[704]

Fonds du professeur Maurice Aubert

### Présentation du contenu

Docteur en médecine à la Faculté de Lyon, Docteur de l'université de Marseille en sciences naturelles, Maurice Aubert se consacre à l'étude des relations entre le milieu marin et l'Homme et ouvre ainsi la voie à un nouvel ordre de recherche : l'Océanographie médicale.

Sur son initiative est fondé en 1960, avec le concours de l'INSER et de la ville de Nice, le Centre d'études et de recherche de biologie et d'océanographie médicale, le CERBOM. dont il a assuré la direction jusqu'en 1992. À la cessation d'activité de cet organisme en 1996, il fonde à Cagnes-sur-Mer l'Université Internationale de la mer , l'UIM dont il est élu président. Cet organisme qui poursuit l'activité du CERBOM prépare les étudiants à divers métiers de la mer tels que l'océanographie, la biologie marine, l'aquaculture etc... et réalise des recherches scientifiques en partenariat avec les institutions publiques et privées.

Les travaux de Maurice Aubert ont porté sur la microbiologie marine, l'eutrophisation, la distribution et l'impact des métaux lourds en milieu marin, la modélisation de la diffusion des micro-organismes en mer, la découverte des antibiotiques issus du phytoplancton ainsi que celle des médiateurs chimiques qui règlent les équilibres inter-espèces océaniques.

Chef de mission scientifique et capitaine du navire océanographique du CERBOM il a conduit de nombreuses campagnes de recherche dans l'ensemble de la Mer Méditerranée, en Mer Noire, en Atlantique et en Mer du Nord.

L'ensemble de ses travaux a fait l'objet de deux cent cinquante trois publications scientifiques.

Le fonds documentaire déposé par le professeur Maurice Aubert se compose de publications sur des travaux de recherche scientifique réalisés par le déposant et ses collaborateurs sous l'égide du CERBOM puis de l'UIM.

**Note** : base Archives privées

### Historique du producteur

Professeur Maurice, fondateur du CERBOM et l'UIM.

### Modalités d'entrée

Don

### Conditions d'accès

La consultation des documents s'effectue conformément au code du Patrimoine, art. 213-1 à 3.

704 *Répertoire détaillé http://www.archives.developpement-durable.gouv.fr/fonds-du-professeur-maurice-aubert-don-a48011.html*

**Autre(s) instrument(s) de recherche**

Base de données Internet des Archives départementales

http://www.basesdocumentaires-cg06.fr/os-html/apri/home.html

**Description physique**

0.30 ml

**Localisation**

Archives départementales des Alpes-Maritimes

# Beaugé Henri

## 1. Identification

1.1 Type d'entité
Personnalité
1.2 Forme autorisée du nom
Henri Beaugé
1.3 Autres formes du nom

## 2. Zone de la description

2.1 Dates d'existence
1920 - ….
2.2 Histoire
2.3 Lieux
Parc Naturel Régional d'Armorique au Faou.
2.4 Statut juridique
2.5 Fonctions et activités

Originaire de Brest, Henri Beaugé répond à 19 ans à l'Appel du Général de Gaulle et décide de rallier Londres. Il entre alors à l'École des élèves officiers de la France Libre à Camberley, mettant fin à ses études à l'École nationale des Arts et métiers. Compagnon de la Libération, il est promu Lieutenant en 1945, puis officier des Affaires indigènes au Maroc et au Sahara, et directeur du centre pétrolier d'*Hassi Messaoud* de 1960 à 1963.

Il entre ensuite en poste à la Délégation à l'aménagement du territoire et à l'action régionale (DATAR). En 1964, Olivier Guichard, alors ministre du Plan et de l'Aménagement du Territoire, le nomme « chargé de mission » pour la création des premiers parcs naturels régionaux. Après avoir créé un « poumon vert » pour la région de Lille, Henri Beaugé s'attaque à la création des parcs de Toulouse, de Camargue, puis d'Armorique. C'est dans sa terre natale qu'il mettra au point le premier parc naturel régional à vocation rurale, dont il sera le directeur de 1967 à 1972.

Il a entre-temps quitté l'armée en 1965 avec le grade de lieutenant-colonel de réserve. Il est ensuite l'artisan de la renaissance des centres culturels d'Arc-et-Sénans (Doubs) de 1972 à 1975, et de l'Ancienne abbaye royale de Fontevraud (Maine-et-Loire) dont il prend la direction à partir de 1976 et jusqu'à sa retraite en 1980.

2.6 Textes de référence

2.7 Organisation interne

## 3. Relations

3.1 Noms, numéro d'immatriculation des collectivités associées

3.2 Type de la relation

3.3 Description de la relation

## 4. Contrôle

4.1 Code d'identification de la notice d'autorité

Auteur : Association pour l'histoire de la protection de la nature et de l'environnement

4.3 Règle ou convention

ISAAR-CPF
4.3 Niveau d'élaboration

4.5 Niveau de détail

4.6 Dates de création

Mai 2011

4.7 Langues et écritures

Français
4.8 Sources

Rosemarie Lucas, *Parcs naturels régionaux et écomusées en France, un demi-siècle d'histoire commune. L'expérience du parc d'Armorique (1957-1997)*, thèse, Université Rennes 2 Haute Bretagne, 2010.

**Fonds "Henri Beaugé".**

Parcs naturels régionaux (PNR) de France et Parc naturel régional d'Armorique (PNRA) : mise en place des parcs, documents relatifs au voyage d'étude en Europe, aux États-Unis et au Japon (1959-1967), session de formation des directeurs de PNR, articles d'Henri Beaugé (1965-1989), documents préliminaires et actes des journées nationales d'études sur les parcs naturels régionaux (1966), études du Comité d'étude et de liaison des intérêts bretons (CELIB) et de la DATAR (1966-1968), publications et documentations... (1959-1989).

Documents iconographiques : photographies des différents sites du PNRA, photographies prises lors du voyage d'étude sur les parcs naturels étrangers (États-Unis, Japon, Belgique, Allemagne) (1959-1989).

1959-1989

**Genre/Caractéristiques physiques :**

**Métrage linéaire** : 1,00 ml

**Localisation physique** : Le fonds est conservé au siège du parc naturel régional d'Armorique, au Faou.

**Origine**
Beaugé, Henri

**Accroissements**
Le fonds est clos.

**Conditions d'accès**

Communication soumise à l'autorisation préalable de la direction du parcs naturel régional d'Armorique (faire la demande auprès de l'Association pour l'histoire de la protection de la nature et de l'environnement, aux adresses électroniques suivantes : joninlormeau@wanadoo.fr ou patrick.singelin@yahoo.fr.

## Bibliographie

Rosemarie Lucas, "Parcs naturels régionaux et écomusées en France, un demi-siècle d'histoire commune. L'expérience du parc d'Armorique (1957-1997)", thèse, Université Rennes 2 Haute Bretagne, 2010.

# Beaulieu François de

## 1. Zone d'identification

1.1 Type d'entité
Personnalité
1.2 Forme autorisée du nom
François de Beaulieu
1.3 Autres formes du nom

## 2. Zone de la description

2.1 Dates d'existence
1947 - ….
2.2 Histoire
2.3 Lieux
Domicile privé
Morlaix
2.4 Statut juridique
2.5 Fonctions et activités

François de Beaulieu a été secrétaire général de Bretagne Vivante-SEPNB (Société pour l'étude et la protection de la nature en Bretagne) de 1998 à 2002, au sein d'une direction collégiale qui se met en place à ce moment.

Il est enseignant de français retraité. Il exerce également le métier d'écrivain. A ce titre, il a publié aux éditions du *Chasse Marée* et d'*Ar Men*, un certain nombre d'ouvrages sur la faune, la flore et la nature en Bretagne.

2.6 Textes de référence

2.7 Organisation interne

## 3. Relations

3.1 Noms, numéro d'immatriculation des collectivités associées

3.2 Type de la relation

3.3 Description de la relation

## 4. Contrôle

4.1 Code d'identification de la notice d'autorité

Auteur : Association pour l'histoire de la protection de la nature et de l'environnement

4.3 Règle ou convention

ISAAR-CPF

4.3 Niveau d'élaboration

4.5 Niveau de détail

4.6 Dates de création

Avril 2011

4.7 Langues et écritures

Français
4.8 Sources

Maurice Le Démézet, Bruno Maresca, *La protection de la nature en Bretagne – La SEPNB (1953-2003)*, Presses Universitaires de Rennes, 2003

**Fonds "François de Beaulieu".**

Bretagne Vivante-SEPNB : documents sur la gestion de l'association, les réserves naturelles, documents sur le mouvement antinucléaire, correspondance... (1973-2010).

Archives d'Édouard Lebeurier : botanique, ornithologie, correspondance avec d'autres naturalistes sur des thèmes ornithologiques, vingt classeurs d'observations ornithologiques... (1907-1987).

1907-2010

**Genre/Caractéristiques physiques :**

**Métrage linéaire** : 3,50 ml

**Localisation physique** : Le fonds est conservé chez François de Beaulieu.

**Origine**

Beaulieu, François de

**Accroissements**
Le fonds est clos.

**Conditions d'accès**

Communication sur autorisation préalable (adresse électronique : francois.de-beaulieu@yahoo.fr)

## Bellart Agnès

**Cote : FR-FEP-4AM**

**Nom du fonds** : Agnès Bellart

**Dates extrêmes** : 1961-2015

**Description physique:** papier

**Importance matérielle** : 10 conteneurs soit 44 boîtes d'archives, 5 ml

**Langue**: Français

**Producteur** : Annick Bellart

**Notice biographique** : Éducatrice de jeunes enfants à la retraite, elle a exercé dans les quartiers périphériques parisiens dont 28 ans dans le 20ème arrondissement de Paris. Elle s'est investie tout au long de sa carrière dans le syndicalisme, notamment interprofessionnel (union locale du 20ème) à la Confédération française démocratique du travail (CFDT) et en politique depuis 1967 au sein du Parti socialiste unifié (PSU) puis à partir de 1998 chez Les Verts. Elle est par ailleurs bénévole dans plusieurs associations locales dont la permanence juridique migrants de Ménilmontant et participe au conseil de quartier Belleville depuis 2002.

**Présentation du contenu** : Le fonds n'est pas classé.

**Autre instrument de recherche** : Bordereau de versement

**Historique de la conservation:** Le fonds a été donné à la fondation afin que celle-ci en assure le traitement et la conservation pérenne.

**Modalités d'entrée** : Don – convention du 10 octobre 2016

Versement n° 04/16

N° d'entrée FEP006

**Date de création de la description** : 11 janvier 2016

**Date de la dernière modification de la description** : 7 mai 2016

**Statut juridique :** privé.

**Lieu de conservation:** Fondation de l'écologie politique

**Conditions de consultation :** libre dans le respect de la législation sur les archives, des droits d'auteurs et dans le respect de la vie privée

**Contact** : Meixin Tambay

m.tambay@fondationecolo.org ou archives@fondationecolo.org

# Bennahmias Jean-Luc

## Dates extrêmes

1976-1991

## Biographie[705]

Jean-Luc Bennahmias, né le 2 décembre 1954 dans le 12e arrondissement de Paris, est un journaliste et homme politique français. Élu député européen en 2004 sous l'étiquette des Verts, il rejoint le Mouvement démocrate (MoDem) de François Bayrou en 2007 pour en devenir vice-président lors de son premier congrès à Villepinte, il resta néanmoins dans le groupe des Verts au Parlement européen jusqu'en juin 2009. Il est à nouveau candidat aux européennes de juin 2009, avec Fabienne Faure et Gilles Artigues, et mène la liste du Mouvement démocrate dans la circonscription Sud-Est. Il est réélu le 7 juin 2009, sa liste réunissant 7,37 % des suffrages exprimés. Il quitte le MoDem en 2014 pour fonder son propre parti de centre-gauche, le Front démocrate.

## Présentation du contenu

Ce fonds regroupe des archives de 1976 à 1991, en particulier des revues alternatives et écologistes (Actuel, La gueule ouverte). Il comporte également des chronologies, des récits de l'histoire des Verts et divers communiqués et entretiens de Jean-Luc Bennahmias.

## Conditions d'accès et d'utilisation

Consultable sur demande
**Contact** :

icire@agroparistech.fr

## Description physique

1 ml

## Producteur

Bennahmias (Jean-Luc), personnalité politique.

## Lieu de conservation

AgroParisTech

Centre interdisciplinaire de recherche sur l'écologie

705 *Source https://fr.wikipedia.org/wiki/Jean-Luc_Bennahmias*

# Bernard Dominique

**Référence**

224 J 1-143

**Niveau de description**

Fonds

**Intitulé**

Fonds Dominique Bernard

**Date extrême début**

1969

**Date extrême fin**

2010

**Importance matérielle**

10,40 ml

**Modalité d'entrée**

dépôt

**Lieu de conservation**

Archives départementales d'Ille-et-Vilaine

**Date d'entrée**

2011, 2012

**Contenu**

Dominique Bernard, physicien, adhère aux Amis de la Terre avec Yves Cochet en 1977, engagement politique auprès de Brice Lalonde à partir de 1981 en tant que responsable départemental ; participe à la création des Verts Nationaux et au niveau régional au regroupement de l'Écologie politique au sein de la Fédération écologiste bretonne qui deviendra Les Verts Bretagne, adhésion aux Verts en 1983 ; membre de la coordination et du secrétariat de Rennes-Verte ; délégué breton au Conseil national inter-régional des Verts (CNIR)

Fondateur et président du Centre d'information sur l'énergie et l'environnement (CIELE), membre fondateur de la Feuille d'érable et de la Maison de la consommation et de l'environnement (MCE) et président de l'association Agir pour l'environnement.

Très actif aussi dans la diffusion de la culture scientifique et technique : fondateur d'une Boutique de Sciences à Rennes, membre du Groupe de scientifique pour l'Information sur l'énergie nucléaire (GSIEN), nommé à la Commission française du développement durable, militant anti-nucléaire.

## Accès

## Conditions d’accès

libre

## Sources complémentaires

A signaler : Fonds du CIELE (2449 W), Coopérative de l'érable (184 J)

## Notes

(supplément non classé, juin 2017)

# Berton André

## Archives d'André Berton, médecin et botaniste

1877 - 1981

**Présentation du contenu**

Papiers personnels, correspondance, travaux de botanique.

**Modalités d'entrée**

Don

**Conditions d'accès**

Accès libre

**Autre(s) instrument(s) de recherche**

Répertoire numérique dactylographié.

**Description physique**

0,80 ml

**Noms de personne :**

Berton (André)

**Fournisseur de contenu**

Archives départementales du Nord

# Bessineton Christophe

**1. Zone d'identification**
1.1. Type d'entité
Personne privée.
1.2. Forme autorisée du nom
Christophe Bessineton
**2. Zone de la description**
2.1. Dates d'existence
2.2. Histoire

Monsieur Bessineton a travaillé sur l'estuaire de la Seine dès 1976 afin de trouver des solutions face aux problèmes de qualité de l'eau.

Il a participé à la commission chargée du contrôle de l'évolution de la pollution de l'estuaire de Seine. Cette commission a été créée pour lutter contre la profusion des rejets industriels dans les années 70.

Des études sur les sédiments et les poissons ont été effectuées à proximité de ces rejets. Monsieur Bessineton a, par la suite, travaillé pour la Cellule de Suivi du Littoral Haut-Normand ainsi que pour la Maison de l'Estuaire.

2.3. Lieux

Le Havre.

2.5. Fonctions et activités

Monsieur Bessineton a œuvré dans plusieurs domaines :

- Rejets industriels,
- Qualité de l'eau,
- Études plus générales,
- Aménagement des espaces.

**4. Zone du contrôle**
4.1 Code d'identification de la notice d'autorité
Auteur : Archives départementales de la Seine-Maritime
4.2. Règles ou conventions
ISAAR (CPF).
4.3. Dates de création, de révision ou de dissolution
Juin 2014.
4.4. Langue(s) et écriture(s)
Français.

**Présentation du contenu :**

Activités : articles rédigés pour des ouvrages ou des magazines spécialisés, bons à tirer, recherches personnelles, documents de travail.

Correspondance.

Documentation : CD-ROM, enregistrements VHS et cassettes audio, articles de presse,

revues de travaux, revues scientifiques, ouvrages.

**Métrage linéaire** : environ 1 ml.

**Lieu de conservation :**
M. Christophe Bessineton
31, rue de l'Épargne
76600 Le Havre

# Bieau Charles

## 21 J 1-23

Fonds Charles Bieau

1956 - 1971

### Présentation du contenu

Thèse de Me Bieau sur la région de Florac ; archives de l' "Association du Parc national culturel des Cévennes" : création, activités, gestion, revue "Cévennes et Mont-Lozère" : création, ; documentation sur l'économie rurale et les parcs nationaux, manifestations culturelles (photographies).

### Historique du producteur

Charles Bieau (1925-1993), avoué puis avocat à Mende et à Florac, défenseur d'un renouveau économique des Cévennes fondé sur la forêt, l'agriculture et le tourisme, crée en 1957 l'Association du parc national culturel des Cévennes. Cette association dont le siège est à Florac se dote d'une revue Cévennes et Mont-Lozère en 1961 et propose des animations théâtrales à partir de l'été 1964. Elle œuvre surtout, avec l'Association Font-Vive, pour la création d'un Parc national des Cévennes qui voit le jour en 1970. L'Association prend alors le nom d'Association des amis du parc national des Cévennes.

### Modalités d'entrée

Don de Me Charles Bieau (1981)

### Conditions d'accès

Accès soumis à autorisation

### Conditions d'utilisation

Reproduction soumise à autorisation du déposant

### Autre(s) instrument(s) de recherche

21 J - Répertoire numérique dactylographié, 2 p.

### Description physique

1 ml

### Fournisseur de contenu

Archives départementales de la Lozère

## Bonduelle Antoine

**Cote** : FR-FEP-6AMBON

**Nom du fonds** : Antoine Bonduelle

**Dates extrêmes** : 1968-2007

**Description physique:** papier

**Importance matérielle** : 5 cartons de déménagement, 137 affiches, 2,5 ml

**Langue**: Français; Allemand

**Producteur** : Antoine Bonduelle commence son combat militant dès 1978, il adhère aux Amis de la terre de Lille. L'année suivante, on le retrouve aussi parmi les animateurs de Radio Lille 80, une radio libre émettant en public depuis la Maison de la nature et de l'environnement (MNE), devenue depuis la Maison régionale de l'environnement et des solidarités (MRES). De nombreuses fois ciblée par des saisies policières, cette radio est la dernière à émettre avant la fin de la présidence de Valéry Giscard d'Estaing.

Antoine Bonduelle s'engage dès 1984 auprès des Verts dont il soutient les campagnes électorales, essentiellement dans sa région du Nord-Pas-de-Calais.

En 1988, il développe avec Philippe Tostain l'Association Droit au vélo (ADAV), devenue par la suite la première association de Lille en nombre d'adhérents. Il travaille en parallèle au développement du rapport de forces institutionnels et médiatiques pour les Verts, à l'élargissement de la base des militants écologistes, à la réflexion sur la logique de l'action collective,…

A partir de 1994 et jusqu'en 2003, il est associé au bureau d'études coopératif Institut d'évaluation des stratégies sur l'énergie et l'environnement en Europe - INESTENE (Paris) sur l'énergie et l'environnement, fondé par Pierre Radanne. Dans ce cadre, il effectue des travaux pour l'Agence française pour la maîtrise de l'énergie (AFME), l'Union européenne, Greenpeace, le WWF ou encore le Groupe Vert au Parlement Européen. Il effectue à ce titre nombre de modélisations et formule des critiques du système électrique français. Il fonde, en 1996, le Réseau action climat - France (RAC-F), section française du Climate action network, dont il prend la première présidence jusqu'en 2003. Il poursuit jusqu'à ce jour son travail bénévole au bureau exécutif. Il a été, par le biais du RAC notamment, le responsable des ONG françaises de défense de l'environnement lors des conférences internationales sur le climat, notamment à Berlin (COP1, 1995) et à Kyoto (COP3, 1997).

Il a par ailleurs participé au Groupe Intergouvernemental d'étude des changements climatiques (GIEC), comme Expert Reviewer du groupe III (mitigation, politiques énergétiques) du GIEC de 2007 et 2013 ainsi que pour le rapport du GIEC de 2011 sur les énergies renouvelables.

Ingénieur et journaliste formé en sciences politiques, Antoine Bonduelle est actuellement – et ce depuis 2005– consultant en énergie et environnement pour des entreprises, des ONG ou des collectivités publiques.

Présentation du contenu : Le fonds est divisé en trois parties. La première partie du fonds est composé de 137 affiches, pour la plupart militantes, provenant d'une part de la section

régionale du parti Europe-Écologie - Les Verts (anciennement « Les Verts ») dans le Nord-Pas-de-Calais, et d'autre part de divers milieux de gauche, libertaire et anarchiste qu'Antoine Bonduelle a pu fréquenter ou rencontrer par le passé. Les thématiques principales retrouvées sont l'engagement anti-nucléaire, les campagnes électorales et la transition énergétique, mais on trouve également quelques affiches à portée scientifique (études sur des réseaux électriques, etc.) auxquelles Antoine Bonduelle a fait appel dans ses travaux de consultance et d'ingénieur.

La seconde partie du fonds regroupe des documents liés à l'engagement militant et associatif d'Antoine Bonduelle ainsi que des dossiers de presse renseignant majoritairement sur des luttes spécifiques aux groupes verts nordistes (urbanisme, énergie,…) et l'évolution du vote écologiste dans la région de Lille et du Nord-Pas-de-Calais pendant les années 1980 et 1990. Le contenu de cette partie du fonds, parfois en vrac, n'est pas encore précisément identifié.

La troisième partie du fonds est composée des nombreux livres à dimension écologiste.

**Autre instrument de recherche** : Bordereaux de versement

**Liens**: https://www.ee-consultant.fr/?Antoine-Bonduelle

**Date de création de description:** 6 Janvier 2017

**Date de dernière modification de la description:** 30 Janvier 2017

**Type**: Affiches, livres, dossiers papier.

**Historique de la conservation:** Le fonds a été donné à la Fondation de l'écologie politique par son propriétaire afin d'en assurer une meilleure conservation et valorisation. Précédemment, il était conservé dans les locaux de son propriétaire dans des cartons et sur des étagères.

**Modalités d'entrée** : Don – convention du 13 octobre 2016

Versement n°s 09/16, 11/16

N° d'entrée FEP012

**Statut juridique** : privé.

**Lieu de conservation**: Fondation d'écologie politique

**Conditions de consultation** : libre dans le respect de la législation sur les archives, des droits d'auteurs et dans le respect de la vie privée

**Contact** : Meixin Tambay

m.tambay@fondationecolo.org ou archives@fondationecolo.org

# Botté François

## 1. Zone d'identification

1.1. Type d'entité
Personnalité.

1.2. Forme autorisée du nom
François Botté

1.3. Autres formes du nom

## 2. Zone de la description

2.1. Dates d'existence
22 août 1947 – aujourd'hui

2.2. Histoire

François Botté est une personnalité de la protection de la nature et de l'environnement de la Région Centre Val-de-Loire, né le 22 août 1947. Intéressé par la nature depuis l'âge de six ans, il développe un goût prononcé pour la botanique et l'étude de la flore dès la sixième ainsi que la géologie et l'entomologie.

François Botté effectue ses études secondaires à Paris, successivement dans les Lycées Jeanson de Sailly (1962) puis Chaptal (1965).

Après avoir fait une Classe préparatoire aux Grandes Écoles Agronomiques au Lycée Chaptal de Paris (1965 et 1966), il se dirige naturellement vers des études supérieures d'ingénieur agronome. Ces dernières débutent à l'ENSA de Rennes (École Nationale Supérieure Agronomique, promotion 1967), puis se poursuivent à l'ENSA de Thiverval-Grignon (promotion 1969), où François Botté se spécialise en écologie et en phytosociologie[706], et obtient un DEA d'écologie végétale et phytosociologie et un DEUG d'écologie et entomologie en tant qu'auditeur libre. Enfin, ses études supérieures s'achèvent en 1970 par un mémoire à l'ENGREF de Nancy (aujourd'hui ParisTech) sur le sujet suivant : « Comparaison floristique, phytosociologique, écologique et forestière des Monts Ventoux et Aigoual ».

À cette période, François Botté est déjà très investi en tant que militant associatif de la protection de la nature et de l'environnement (sans être militant politique) pour répondre aux préoccupations de la très riche actualité (Vanoise, Néouvielle, Torrey Canyon).

Entre 1970 et 1971, François Botté effectue son service militaire dans le cadre de la coopération technique Haute Volta au Niger et Cameroun. Celui-ci s'inscrit dans la lignée de son parcours de naturaliste et d'aménageur, puisqu'il participe notamment à l'étude et à la définition de parcours de pâturages pour les pasteurs Peuls de la Réserve de Tin Arkachen et réalise un herbier.

De retour de son service militaire, en 1972, François Botté est chargé de mission avec la SNPN (Société nationale de protection de la nature), le Bureau MAR (protection des marais) du Muséum national d'histoire naturelle de Paris et la FFSPN (Fédération française des sociétés de protection de la nature devenue par la suite France nature environnement) sous la responsabilité de Michel Brosselin dans le cadre d'une commande

706 *Étude des associations végétales.*

du Ministère de la protection de la nature et de l'environnement. À l'issue cette mission, il rédige un rapport sous la forme d'un inventaire bibliographique et réalise une mise en forme cartographique des sites à soumettre au gouvernement pour l'instauration de réserves ornithologiques et cynégétiques sur le littoral français.

En 1973, François Botté, est recruté par la Ville de Tours au sein du service des espaces verts en tant qu'ingénieur écologue. Chargé des collections animales et végétales vivantes du Jardin botanique et de l'aménagement écologique et de loisirs des futures zones naturelles acquises au titre du FIANE (Fonds d'intervention pour l'aménagement de la nature et l'environnement) par la Ville à Larçay, Esvres, les Hâtes, soit près de 400 hectares, il rédige notamment un inventaire des animaux « exotiques » du Jardin botanique, l'inventaire et la cartographie des arbres de l'Arboretum, « l'inventaire et la cartographie du patrimoine paysager, floristique, faunistique et écologique des communes de l'agglomération tourangelle », assure la gestion de l'ensemble du domaine forestier des dites zones naturelles et met en place des visites pédagogiques.

Son arrivée en Touraine coïncide avec la naissance et la montée en puissance du mouvement de la protection de la nature et de l'environnement dans la Région Centre Val-de-Loire, lequel est initié par des personnalités telles que Vincent Labeyrie. François Botté voit ainsi l'éclosion des associations environnementales telles que la SEPAN (première expérience d'une fédération régionale « Société d'étude et de protection de la nature » en 1966), la SEPANT (« Société d'étude, de protection et d'aménagement de la nature en Touraine » née en 1966-1967) ou la SEPANI (« Société pour l'étude, la protection et l'aménagement de la nature dans l'Indre », fondée en 1969). De témoin, il devient très rapidement acteur en s'investissant dans les très nombreuses associations tourangelles telles que la SEPANT, la Société tourangelle des amis des oiseaux (aujourd'hui Ligue pour la protection des oiseaux de Touraine) ou Entomologie tourangelle et ligérienne. Il réalise par exemple des études d'impact sur la flore et la faune de l'agglomération tourangelle dans le cadre de projets d'aménagement.

Préoccupé également par la sauvegarde de l'architecture rurale traditionnelle, François Botté rejoint également l'association Maisons paysannes de Touraine.

S'étant découvert une passion de l'enseignement dans ces différents domaines, il entre progressivement à partir de 1974 au CESA (Centre d'études supérieures d'aménagement devenu par la suite Polytech'DA - École d'ingénieurs de l'université de Tours en génie de l'aménagement), fondé en 1969 par les écologues, agronomes et géographes Vincent Labeyrie, Yves Babonaux et René Benoît. François Botté répond d'abord à une commande de cours, en particulier sur les forêts périurbaines, l'aménagement du littoral et le sol. Il rejoint vers 1975 le laboratoire d'écologie expérimentale sur les agrosystèmes (devenu par la suite IBEAS puis IRBI (Institut de recherche sur la biologie de l'insecte) de Vincent Labeyrie pour définir un sujet de recherche et débuter une thèse de Docteur Ingénieur en écoéthologie sur le sujet de floristique des Allium de France, de systématique, de cartographie et d'écologie. En 1976, François Botté est nommé comme assistant non agrégé stagiaire au CESA, puis assistant titulaire enseignant chercheur en 1977, enseignant en Ingénierie des milieux aquatiques et des corridors fluviaux (*IMACOF*) et Maître de conférence en 2002.[707]

707 *Pour rappel, au cours de sa carrière universitaire François Botté a prodigué les enseignements suivants : agronomie, agrologie, agriculture, sylviculture, géologie et pédologie, géomorphologie, hydrologie, hydrogéologie, hydrographie, systématique végétale, forestière et horticole et animale, étude des milieux humides, conservation génétique végétale et animale, écologie fondamentale et appliquée, biologie et*

Au cours de sa carrière au CESA – Polytech, il enseigne notamment en agronomie, agrologie, agriculture, sylviculture, géologie et pédologie, géomorphologie, hydrologie, hydrogéologie, hydrographie, systématique végétale, conservation génétique végétale et animale, écologie fondamentale et appliquée, biologie et physiologie, éthologie, biogéographie et phytosociologie. François Botté réalise également des encadrements universitaires qui lui donnent l'occasion de réaliser de nombreuses études d'impacts d'environnement et d'incidences, de terroirs, d'écosystèmes, de parcelles forestières de milieux humides et d'espaces ruraux, des diagnostics écologiques, et des évaluations du Patrimoine naturel lors de sessions, sorties et voyages écologiques, paysagers, sylvicoles et agricoles en Touraine, Berry, Poitou, Sologne, Brenne, Loire et dans d'autres régions françaises (Rochefort, Rance-Mont-Saint-Michel, Côte d'émeraude, bassin de la Seine…).

En parallèle de sa carrière universitaire au CESA, François Botté poursuit son engagement au service de la protection de la nature et de l'environnement au sein de nombreuses structures associatives de niveaux national, régional, départemental ou local. Il est surtout très investi dans les activités naturalistes et en particulier dans le domaine de la botanique, notamment au sein de France nature environnement Centre-Val de Loire (réalisation de listes et livres rouges des espèces menacées de faune et de flore), de la Société française d'orchidologie (groupe Val de Loire, où il coécrit un livre sur les Orchidées de la région Centre), d'Entomologie Tourangelle et Ligérienne (administrateur, réalisation d'expertises principalement sur les lépidoptères), de la Société botanique ligérienne (Président fondateur, organisation de sessions et sorties botaniques notamment), ou du Conservatoire d'espaces naturels Centre-Val de Loire (administrateur, délégué départemental, membre du Conseil scientifique, initiateur de l'opération LIFE Loire 1 en Indre-et-Loire...).

Ces activités naturalistes permettent de compléter ses différents axes de recherche en tant qu'enseignant-chercheur au CESA (prospections et inventaires floristiques, études des allium rares et des espèces menacées dans le Val de Loire, étude des mares, inventaire des microhabitats rivulaires et alluviaux des rivières d'Indre et Loire, inventaires mycologiques...).

En 2010, François Botté prend sa retraite et poursuit son engagement en faveur de la protection de la nature et de l'environnement ainsi que ses activités naturalistes dans le cadre associatif, ou en participant à différents comités de pilotages, comités de coordination et conseils scientifiques.

2.3. Lieu
Saint-Cyr-sur-Loire.
Indre-et-Loire

2.4. Statuts juridiques
Droit privé.

2.5. Fonctions et activités

Synthèse des activités et du parcours professionnel et associatif de François Botté :

*physiologie, éthologie, biogéographie et phytosociologie, étude de terroirs, d'écosystèmes, de parcelles forestières, des milieux humides et d'espaces ruraux, diagnostic écologique et évaluation du patrimoine naturel, études d'impact, d'environnement et d'incidences, matériaux et connaissance de l'architecture rurale traditionnelle et du petit patrimoine.*

***Aperçu* des fonds d'archives publiques et privées concernant la protection de la nature**

Carrière professionnelle (retraité depuis 2010) :

- Ingénieur Agronome dans le cadre de la coopération militaire en Afrique de l'Ouest (18 mois, de 1970 à 1971 (Maisons-Alfort) : inventaire de la flore africaine et des groupements végétaux phytosociologie), cartographie des pâturages sahéliens, relation avec les transhumances des troupeaux, les Mossi, Touaregs, Peuls Bororo (Ouagadougou Bangao au nord en Haute Volta (Burkina Fasso), Niamey (Niger), Yaoundé Ngaoundéré (Cameroun francophone), Bamenda (Cameroun anglo-germanophone de l'Ouest)).
- Chargé de mission sur Contrat avec la SNPN (Société nationale de protection de la nature), le Bureau MAR du Muséum national d'histoire naturelle de Paris du 1er mars 1972 à la fin août 1972, s'occupant de la politique de protection des marais et la FFSPN (Fédération française des sociétés de protection de la nature devenue FNE) sous la responsabilité de Michel Brosselin, sur une commande du Ministère de la protection de la nature et de l'environnement : « Inventaire bibliographique et mise en forme cartographique des sites à soumettre au gouvernement pour l'instauration de réserves ornithologiques et cynégétiques sur le littoral français ».
- Ingénieur subdivisionnaire écologue aux espaces verts à la Ville de Tours (septembre 1973 – septembre 1974 (1 an 1 mois) : chargé de la mise en place d'une politique « écologique » au sein d'un service municipal (jardin botanique, espaces verts, forêts municipales périurbaines Hâtes/Larçay/Esvres/Preuilly-sur-Claise), et de gestion des collections vivantes.
- Universitaire au CESA (Centre d'études supérieures d'aménagement) – Polytech de Tours entre 1975 et 2010 en tant qu'enseignant-chercheur, d'abord comme assistant non agrégé stagiaire, puis comme assistant titulaire enseignant chercheur en poste à partir de 1977, puis enseignant en Ingénierie des milieux aquatiques et des corridors fluviaux (IMACOF), et maître de conférence en 2002[2].

Engagements associatifs (nature, environnement et patrimoine rural) :

- Société d'étude, de protection et d'aménagement de la nature en Touraine (SEPANT) (administrateur, membre depuis 1970),
- Société botanique de France (membre depuis 1970),
- Maisons paysannes de Touraine / France (MPF/MPT) (Président, administrateur, membre depuis 1970),
- Ligue pour la protection des oiseaux de Touraine (anciennement STAO 37 puis GOT) (administrateur, membre depuis 1970),
- Entomologie tourangelle et ligérienne (ETL) (Vice-Président, membre depuis 1970),
- Bretagne vivante (membre depuis 1970),
- Société française de phytosociologie (membre depuis 1975),
- Société botanique du Centre Ouest (SBCO) (administrateur, membre depuis 1975),
- Conseil scientifique et prospective PNR LAT (membre depuis 1980),
- France nature environnement Centre-Val de Loire (anciennement Nature Centre) (administrateur)

- Société botanique ligérienne (SBL) (depuis janvier 1989, Président),
- Conservatoire d'espaces naturels Centre-Val de Loire (vice-président, administrateur, délégué d'Indre-et-Loire, membre du conseil scientifique depuis sa création en 1990),
- Société française d'odonatologie (membre depuis 2000)
- Société d'étude de la rivière Indre et ses affluents (membre depuis 2000),
- Société française d'orchidophilie (SFO) et SFO Centre – Val de Loire (membre depuis 2014).

Anciens engagements associatifs ou simples adhésions (nature, environnement et patrimoine rural) :

- Société française d'écologie (membre entre 1975 et 1990),
- Naturalistes parisiens (NP) (membre entre 1965 et 2004),
- Office pour les insectes et leur environnement (OPIE) (membre entre 1980 et 2000),
- ALEXANOR,
- Alauda, Société ornithologique de France (SOF)
- Croqueurs de pomme – section 37,
- Conseil scientifique régional du patrimoine naturel (*CSRPN*) Centre,
- Maison de la Loire de Touraine (ancien membre et représentant),
- Loiret nature environnement (anciennement les Naturalistes orléanais),
- Société d'études scientifiques de l'Anjou,
- Société entomologique de France (SEF),
- Société française d'étude des mammifères (SEFPM) (ancien membre).

Participations dans différents organismes (protection de la nature et de l'environnement) :

- Parc naturel régional Loire Anjou Touraine (membre du conseil scientifique),
- Comité de pilotage de la base de données STERNE (Carnets de sorties, première charte et collaboration scientifique auprès du CNPN, révision de la charte),
- CSRPN Centre (Conseil scientifique régional de protection de la nature) auprès de la DIREN puis de la Région, depuis sa création dans le cadre des DRAE (contrôle Natura 2000, espèces protégées, espèces et habitats déterminants pour les ZNIEFF…),
- NATURA 2000 : Comités de pilotage régional, départemental et de certains sites (Puys du Chinonais, Loire, Champeigne, complexe Changeon Roumer et Gatine du Nord Ouest…), proposition initiale scientifique des grandes enveloppes, exposés de leur validité, collaboration plus ou moins étroite avec les opérateurs,

- CBN MA et CBN BP (Conservatoires botaniques du Massif armoricain et du Bassin Parisien),
- DDAF: DGERF (Document de gestion de l'espace rural et forestier) Inventaire des zones humides et Comité de pilotage avec le Conseil Général d'Indre-et-Loire,
- Chambre d'Agriculture 37 : SCOT agricole avec le Lycée agricole de Fondettes,
- Bureaux d'études nombreux et Maîtres d'ouvrages divers dont le Conseil Général d'Indre-et-Loire : études d'impact d'élargissements routiers, TGV atlantique et « Comité de pilotage » TGV aquitaine 37, prises d'eau en Loire, réhabilitation de gravières en fin d'exploitation, Autoroutes A 85, A 28, Périphérique de Tours (Comité de suivi et d'évaluation),
- ZNIEFF (zone naturelle d'intérêt écologique, faunistique et floristique) première et seconde génération : coordination scientifique et surtout administrative d'un inventaire DIREN et Région Centre Val-de-Loire, réponses sur le contenu scientifique pour des demandeurs et maîtres d'ouvrages, pour et via la DIREN,
- LIFE : initiateur et lancement de l'opération européenne LIFE Loire ou Loire Nature 1 à « Montlouis » et sur le cours de la Loire in fine, relayée par Loire Nature, propositions, participations et expertises pour d'autres sites LIFE (pelouses…),
- ENS (Espaces naturels sensibles) : nombreuses collaborations personnelles, associatives ou universitaires à des inventaires, expertises (forêt alluviale du Bois Chétif, prairies inondables de la vallée de l' Indre à Loches, Bois des Rouchoux, Île de Rochecorbon, Vieux Cher...),
- Commissions préfectorales.

Bénévolat

- Coopération militaire Haute Volta Niger Cameroun (septembre 1970 – décembre 1971) : Aide à la définition de parcours de pâturages pour les pasteurs Peuls.

Nominations, prix et distinctions :

- Palmes académiques : Chevalier dans l'ordre des Palmes académiques le 27 juillet 1995, Officier dans l'ordre des Palmes académiques le 27 février 2001,
- Ordre du mérite agricole (Chevalier).

Publications[708]

- « Inventaire de la flore exogène du bassin de la Loire (Orléans) », REMUCE (Muséums de la Région Centre), novembre 2005.
- Coécrit avec botanistes relais du Bassin et de la Région Centre, Société botanique ligérienne (SBL), SEPANT, et Dominique Tessier, « Inventaire des messicoles du Bassin de la Loire (GAP) », CBN Alpin, 1995.

708 *Liste non exhaustive.*

- Coécrit avec P. Lebrun, « Étude phytosociologique et écologique de la Réserve de Tin Arkachen en Haute Volta » IEMVT Maisons Alfort, IEMVT Maisons Alfort, décembre 1970.

Divers

- Participation à la réalisation d'expositions,
- Interventions lors de séminaires et conférences.

**3. Zone des relations**

3.1. Collectivités, personnes ou familles associées
François Botté entretient ou a entretenu les relations suivantes :

- Université de Tours (carrière professionnelle en tant qu'enseignant-chercheur),
- Engagement dans le monde associatif de la protection de la nature et de l'environnement à niveau national, régional et local en Touraine (voir liste ci-dessus dans les Fonctions et activités occupées par François Botté),
- Participations avec différents organismes à des comités de pilotages, comités de coordination et conseils scientifiques (voir liste ci-dessus dans les Fonctions et activités occupées par François Botté).

**4. Zone du contrôle**

4.1. Identification de la notice d'autorité

Auteur : Association pour l'histoire de la protection de la nature et de l'environnement

4.2. Règles ou conventions
ISAAR (CPF).

4.6. Dates de création, de révision ou de dissolution
Janvier 2019.

4.7. Langue(s) et écriture(s)
Français.

4.8. Sources
François Botté

**Présentation du contenu conservé par François Botté :**

Papiers personnels :

Études d'agronomie approfondie (1961-1970) (0,60 ml) : cahiers, mémoires ;

Archives personnelles diverses (0,70 ml).

Papiers de fonctions :

Carrière professionnelle :

Dossier relatif à la mission de François Botté avec le Muséum national d'histoire naturelle (0,10 ml) ;

Archives d'ingénieur subdivisionnaire écologue Espaces vert à la Ville de Tours (1973-1974) (0,60 ml) ;

Archives produites dans le cadre des fonctions de François Botté en tant que maître de conférence au CESA (Centre d'études supérieures d'aménagement) - Polytech de Tours[709] , concernant notamment. - Études d'impacts (décennie 1980 – décennie 1990) (1,20 ml), dont : Plan Loire Grandeur Nature (0,70 ml) et barrage Maisons Rouges (0,20 ml) ; travaux de recherches sur l'allium (2,0 ml) ; études effectuées par des étudiants dans le cadre de travaux pratiques (0,50 ml) ; cours dispensés au CESA sur l'écologie (1975-2010) (3,0 ml) ; études communales (dont communes tourangelles) : calques, coupes (un carton à dessin), cartes, calques, dossiers (classeurs 1,50 ml), stage d'étudiants ; projet d'éco musée de Charentilly (0,10 ml) ; catalogues de livres (dont certains provenant de la librairie Thomas à Paris) sur la nature, l'environnement et le patrimoine (0,40 ml) ; contrats étudiants pour les ENS (espaces naturels sensibles) de la vallée de l'Indre dans le lochois (0,10 ml) ; bibliographie sur les plantes invasives (0,10 ml) ;

Travaux personnels « TAP » (0,30 ml).

Engagement à titre individuel en faveur de la protection de la nature

Agendas (0,5 ml) ;

Carnets et agendas naturalistes et cahiers des herborisations[710] (1989-2018) (3,0 ml) (avec compléments concernant diverses îles) ;

Herborisation avant 1989 ;

Carnets botaniste rédigés à partir d'observations sur la flore du littoral français (dont l'île du Ponant) (10 pièces) ;

Herbier de mousses, lichens et algues (1,0 ml) ;

Prospections et herborisations diverses (0,10 ml) ;

Cartes Institut géographique national (IGN) annexées ;

Bibliographies sur les oiseaux et la botanique (1,20 ml).

Activité au sein de la Société botanique ligérienne (SBL) :

Archives associatives relatives à sa fonction de Président de l'association (1989-2018) (3,40 ml) ;

Inventaires parcellaires des forêts de Touraine (0,60 ml) ;

Étude relative au Vieux Cher et au Bois chétif pour le Conseil Général d'Indre-et-Loire (0,10 ml) ;

Étude relative à la presqu'île de Berthenay (Indre-et-Loire) (0,10 ml) ;

Projet de périphérique de Tours à Choisille, Saint-Cyr-sur-Loire et Fondettes (0,10 ml) (décennie 1990) : réunions, études, rapports ;

709 *Le CESA, devenu depuis 2002 l'École polytechnique de l'université de Tours (Polytech Tours), a été créée en 1969 par Vincent Labeyrie afin de former des ingénieurs spécialistes spécialistes des questions relatives à l'aménagement, l'urbanisme, le développement territorial et la gestion de l'environnement.*

710 *Une herborisation est une promenade ou excursion faite pour effectuer la collecte de spécimens végétaux intéressants, notamment en vue de constituer un herbier.*

Étude sur les espèces végétales protégées dans le cadre de la participation à la publication du « Livre Rouge des habitats naturels et des espèces menacées » (FNE – Agence Bretagne Presse) (0,30 ml) : listes ;

Conférence « arbres de Parcs » (0,10 ml) ;

Expositions « orchidées » et « graminées » (deux cartons à dessin).

Activité au sein de l'association Maisons aysannes de France – Touraine :

Fonctionnement et vie statutaire de l'association (environ 3,70 ml) ;

Expositions (30 panneaux).

Activité au sein du Conservatoire d'espaces naturels (CEN) Centre – Val de Loire :

Fonction d'administrateur du Conservatoire d'espaces naturel (CEN) Centre - Val de Loire (1989-2018) (2,20 ml) : pré-études, convocations, procès-verbaux de réunions, documents reçus divers.

Activité au sein de la Société d'étude, de protection et d'aménagement de la nature en Touraine (SEPANT) :

Suivi du projet de Ligne à grande vitesse (LGV) Bordeaux-Paris (2013) (0,10 ml).

Activité non restreinte à un seul organisme ou association[711]:

Natura 2000 : comité de pilotage (membre en tant que SEPANT, CESA, SBL, ETL), suivi (0,40 ml) ;

Études communales relatives aux activités de François Botté à la SBL ou au CESA (dont à Saint-Cyr-sur-Loire) (1,80 ml) ;

Étude relative au projet de périphérique à Choisille (0,10 ml) (vers décennie 1990) ;

Études de sites : Bertignolles (0,30 ml), Puy du Chinonnais (0,20 ml) ;

Études diverses en cours et terminées (avec liste) (environ 5,0 ml), dont : île Aucard, soie, sentier pédestre, Bray de Sonzay ;

Zones naturelles d'intérêt écologique faunistiques et floristiques (ZNIEFF) (environ 2,80 ml) (vers 1982-2005) : création en région Centre, préfiches, base de données par commune, inventaires réalisés par François Botté à titre individuel ou dans le cadre de ses fonctions à la SBL ou au CESA (0,80 ml) ;

Site des landes de Larçay (fonctions occupées à la SEPANT, à la LPO Touraine et à la SBL) (2013-2016) (0,20 ml) : Mesure compensatoire ;

Dossiers TGV et autoroutes (1,0 ml) ;

Aménagement de la plaine de la gloriette à Tours (1962) (0,10 ml) ;

Participation à la commission des sites : bordereaux des procès-verbaux (0,10 ml) ;

Documents de participation au Conservatoire botanique national (0,20 ml) ;

711 *De nombreux fonds d'archives ne peuvent être associés à une fonction particulière de François Botté, étant donné qu'il a souvent été le producteur dans le cadre de multiples fonctions au même instant.*

Bibliographie réalisée à titre individuel ou dans ses fonctions au CESA ou à la SBL relative à la botanique ou à la nature classée par thématique ou groupe d'espèce (7,30 ml) ;

Fonds d'archives associatives diverses non clos (dont CEN Centre et SBL) (décennie 2010) (3,0 ml) : dossiers en cours, plans de gestion du CEN, sentiers botaniques.

Varia :

Fonds de diapositives réalisées par François Botté à titre personnel ou dans le cadre de ses activités associatives (principalement SBL) et professionnelles (CESA) (environ 100 000 pièces avec plusieurs carnets faisant office d'inventaires)[712]. - Touraine : paysages, communes, architecture rurale, opérations d'aménagement, faune et flore ; France (une trentaine de régions concernant des espaces ciblés tels que le Queyras, les îles, Saint-Pierre et Miquelon) ;

Photocopies de flores (1,0 ml) ;

Collection de coupures de presse de « La nouvelle République » produite dans le cadre d'un dépouillement relatif aux thématiques sur la nature et le patrimoine (1978-2006) (3,0 ml) ;

Bibliothèque personnelle (22,0 ml). - Ouvrages et publications sur diverses thématiques (dont écologie, ornithologie, poissons, mollusques, coquillages, batraciens, reptiles, mammifères, orchidées (4,0 ml), plantes alimentaires, lichens et mousses, arbres et arbustes) (19,0 ml), ouvrages anciens du XIX$^{e}$ sur la botanique (2,00 ml) ;

Revues et magazines naturalistes (dont « Martinia », « Sybium », « NOROIS ») (15,0 ml) ;

Collection d'affiches relatives à la nature, à l'environnement et au patrimoine, dont certaines sont en relation directe avec l'engagement associatif de François Botté (un carton à dessin) ;

Collection de prospectus et brochures touristiques sur le patrimoine et la botanique (1,0 ml) ;

Inventaire de cartes postales anciennes (0,10 ml) ;

Collection de cartes postales relatives à la France, à la Touraine, aux espaces ruraux, et aux communes rurales (3,0 ml) ;

Fonds de Cartes de végétation au 200 000$^{e}$ du CNRS créées et dédicacées par le chanoine Corillon ;

Cartes IGN relatives au bassin de la Loire et à la Touraine (une centaine de pièces) (vers décennie 1960) ;

Cartes géologiques de la Touraine (1,0 ml) ;

712 *Ce fonds a été constitué afin de servir de base documentaire pour assurer ses cours au CESA ou dans le cadre de sorties individuelles, stages botaniques ou avec la SBL*

Fonds Michel Brosselin (vers 1972) (0,20 ml) [713]. - Documents ayant servi au manuscrit du rapport sur le « milieu naturel et environnements littoraux » de 1972-1973 (dont calques).

**Dates extrêmes**
1961 - 2018

**Métrage linéaire conservé**
Environ 90 ml.

**Stockage bureautique conservé**
Non renseigné.

**Accroissement**
Fonds non clos.

Mode de classement et état de conservation.

Très bon état de conservation des fonds d'archives dans un environnement sain dédié, et bénéficiant en général d'un conditionnement adapté (boites archives, cartons à dessins).

Classement selon les activités de François Botté, la typologie de document ou leur format.

**Localisation physique**
Au domicile de François Botté à Saint-Cyr-sur-Loire

**Modalités d'accès**
Sur demande auprès de François Botté :

Courriel : f.botte@yahoo.fr

713 *Michel Brosselin : Né le 27 septembre 1936 à Clermont-Ferrand ; diplômé de l'Ecole nationale supérieure d'agronomie (ENSA) de Rennes (1959) ; titulaire de l'International Short Course on the administration of National Parks and Equivalent Reserves (Ann Arbor University) en 1969 ; conseiller d'études techniques du Centre d'Études techniques agricoles de Villefranche-de-Rouergue (1962-1964) ; chargé de mission du projet MAR de l'UICN pour le littoral atlantique (1965-1970) ; directeur scientifique de la Société nationale de protection de la nature (SNPN) (1970-1980) ; décédé accidentellement le 7 août 1980 à Chasnais (Vendée).*
*Pour plus de détails, voir notice biographique complète rédigée par Jean-Pierre Raffin sur le site de l'AHPNE (http://ahpne.fr/spip.php?article169).*

# Bresson Lucien

## Archives Lucien Bresson, 1977-1986

### Présentation du contenu

Papiers, notes, documents, correspondances

### Historique du producteur

Lucien Bresson, militant Parti socialiste unifié (PSU) entré en 1968 à la section de Mantes la Jolie (fédération des Yvelines ), quitte le parti en 1970, est élu membre du secrétariat fédéral lors du congrès départemental de Porcheville, militant syndical lors de son passage à l'éducation nationale, participe au mouvement écologique et de protection de l'environnement dans le cadre d'associations locales. Rejoint le Parti socialiste (PS) en 1977, il est membre de la commission exécutive fédérale, du bureau et du secrétariat fédéral. Il devient attaché parlementaire de Bernard Schreiner, député de Mantes de 1981 à 1993. Fondateur du Cercle Condorcet du Mantois et fut directeur du Centre régional d'études historiques de l'Ouest parisien de 1977 à 1996

Modalités d'entrée

dépôt

Conditions d'accès

Accès soumis à autorisation jusqu'en 2006

### Conditions d'utilisation

Reproduction soumise à autorisation du déposant

### Autre(s) instrument(s) de recherche

Répertoire provisoire des archives privées de Lucien Bresson, par Lucien Bresson, 1996, 2 p. dactyl.

### Description physique

5,60 ml

### Fournisseur de contenu

Archives départementales des Yvelines

## Burgunder Jean-Luc et Sophie

**Cote : FR-FEP-4AM**

**Nom du fonds** : Jean-Luc et Sylvie Burgunder

**Dates extrêmes** : [1970]-2002

**Description physique:** papier et numérique

**Importance matérielle** : 536 affiches

**Langue**: Français ; Allemand

**Producteur** : Jean-Luc et Sophie Burgunder

**Notice biographique** : Militants de la première heure, les époux Jean-Luc et Sylvie Burgunder ont été impliqués depuis plus de quarante ans dans les luttes des mouvements écologistes.

Cette longue histoire commence lorsque Jean-Luc Burgunder fonde, en 1969 à Montargis (Loiret), le « Mouvement pollution non », à implantation nationale. Ce groupe porte par la suite de nombreuses luttes et revendications, parmi lesquelles un soutien à la candidature de René Dumont à l'élection présidentielle de 1974.

Jean-Luc Burgunder est ainsi membre permanent du comité de soutien de René Dumont et participe à l'élaboration de son programme, tout en assurant sa promotion autour de Montargis. Après la campagne, il organise en juin à Montargis et Bazoche-sur-le-Betz (Loiret) les aspects matériels d'assises écologistes qui rassemblent 2 500 participants venus des quatre coins de la France.

Pour les élections législatives de 1978, Jean-Luc Burgunder est nommé porte-parole national (et des régions du Centre et de la Bourgogne) des revendications écologistes. Il participe, un an plus tard, à la fondation du Mouvement écologie politique (MEP), destiné à introduire l'écologie dans le débat politique, qui devient en 1984 le parti Les Verts-Confédération écologiste, Parti écologiste en fusionnant avec la Confédération écologiste.

Cette même année, Jean-Luc Burgunder est pour la première fois candidat en se présentant aux élections européennes sur la liste « Europe-Écologie. Il continue son implication en prenant part à l'équipe de campagne de Brice Lalonde, représentant du MEP et des Amis de la Terre pour la campagne présidentielle de 1981. Il participe également à la campagne d'Antoine Waechter, candidat des Verts en 1988. Il poursuit son engagement politique à Montargis en se présentant aux élections municipales (1989), cantonales (1992), régionales (sur la liste verte du Loiret, 1992) et législatives (dans la quatrième circonscription du Loiret en 1993).

Jean-Luc Burgunder est désigné porte-parole des Verts du Loiret de 1994 à 1999 et président des Verts Centre entre 1994 et 1995. En ces qualités, il se représente aux élections législatives de 1997.

En 1998, il est élu pour un mandat de six ans au conseil régional du Loiret en tant que vice-président, délégué à la formation professionnelle et l'apprentissage ; son mandat est renouvelé en 2004. Il est également élu conseiller municipal d'opposition à Montargis en 2001 et en 2008.

De 2002 à 2010, il anime le Groupement d'intérêt public (GIP) Alfa-Centre dont il est le président délégué. En 2008, il est élu président d'un Établissement public SIVU de 39 communes de l'Est-Loiret, vice-président du centre Info (jusqu'en 2010)et représentant de l'Association des régions de France au Conseil d'administration du Centre Info.

Il se présente enfin aux élections cantonales de 2011 et à une élection cantonale partielle de 2012 à Montargis, puis en 2014 aux élections municipales.

En parallèle de ses activités de candidat et d'élu, Jean-Luc Burgunder fonde en 1974 l'Agence de presse écologie (APRE) qu'il dirige. Jusqu'en 1992, il dirige ainsi la publication de 600 publications, une trentaine de dossiers spéciaux et de trois livres.

Son activité de militant est toujours en cours, puisqu'il a cofondé en 2014 le Collectif « Gâtinais en transition, ensemble, vivre et travailler autrement » dont il est devenu le coprésident en 2017.

**Présentation du contenu** : Affiches issues des archives du journal APRE et collection du journal.

**Autre instrument de recherche** :

**Historique de la conservation:** Le fonds a été donné à la fondation afin que celle-ci en assure le traitement et la conservation pérenne.

**Modalités d'entrée** : Dépôts

Versement n° BV 07/16 ; 08/16 ; 15/16 ; 08/17 ; 05/18 ; 08/18

**Date de création de la description** : 5 décembre 2017

**Date de la dernière modification de la description** : 7 mai 2020

**Type** : Affiches ; périodiques.

**Statut juridique :** privé.

**Liens** : https://www.larep.fr/montargis-45200/actualites/montargis-berceau-de-l-ecologie-politique_13582816/

**Lieu de conservation:** Fondation de l'écologie politique

**Conditions de consultation :** libre dans le respect de la législation sur les archives, des droits d'auteurs et dans le respect de la vie privée

**Contact** : Meixin Tambay

m.tambay@fondationecolo.org ou archives@fondationecolo.org

# Carlier Jean

## Dates extrêmes

[1950-1995]

## Biographie[714]

Jean Carlier est né le 24 mai 1922 à Pont-du-Château (Puy-de-Dôme). Son père, Aimé Bassin, était représentant de commerce. Après des études au lycée Jean-Baptiste-Say à Paris, il entre à l'École normale d'Auteuil et devient enseignant. Il quitte rapidement cette profession pour commencer une nouvelle carrière dans la presse, d'abord comme caricaturiste et dessinateur, puis comme journaliste. Il entre au Populaire puis à Combat et enfin à RTL en 1955, radio qu'il ne quittera qu'en 1982. Il y est rédacteur en chef en 1960, directeur-adjoint puis directeur du service des informations de 1967 à 1982. En 1971, il se marie en troisièmes noces avec Jeanne-Charlotte Monod-Broca, médecin et cousine de Théodore Monod dont il a trois enfants, Sylvie, Agnès et François, auxquels s'ajoute un enfant d'un premier mariage, Claude.

À partir des années soixante, par son activité journalistique et ses engagements associatifs, il n'a de cesse de promouvoir une approche globale de la protection de l'environnement, enrichie des apports de l'écologie scientifique, mais aussi intimement liée à un émerveillement devant le spectacle de la nature...

## Présentation du contenu

Le fonds "Jean Carlier" est un fonds très diversifié car il regroupe des archives issues de son activité de journaliste et de son militantisme. On y trouve de ce fait un grand nombre de documents liés à la rédaction de ses chroniques pour RTL (La qualité de la vie, par exemple) comprenant des notes manuscrites, et des documents de travail (rapports émanant du Sénat, des ministères, mais aussi rapports, études et documents d'acteurs très divers). Le fonds comprend aussi des archives issues de ses voyages à l'étranger dès les années 1950. De nombreuses archives sont classées par dossiers thématiques (chasse, environnement et politique, nucléaire en France…). Jean Carlier constituait également des dossiers de presse. A ceci s'ajoute toutes les archives liées à son activité de militant dans l'écologie (Association des journalistes écrivains pour la nature et l'écologie, Fondation Cousteau, Fédération française des sociétés de protection de la nature, Rassemblement des opposants à la chasse, Greenpeace France) et la lutte contre le tabac (Comité national contre le tabagisme). Le fonds contient également la correspondance de Jean Carlier et de nombreuses revues écologistes.

## Modalités d'entrée

Don

## Conditions d'accès et d'utilisation

Consultable sur demande

**Contact** :

icire@agroparistech.fr

714 Source https://ahpne.fr/CARLIER-Jean-1922-2011

**Description physique**

100 ml

**Producteur**

Carlier (Jean), journaliste, militant écologiste

**Lieu de conservation**

AgroParisTech

Centre interdisciplinaire de recherche sur l'écologie

## Chanal Théophile

### Versement 285 J 1-2[715]

Herbier de Théophile Chanal

1892, 1914-1918

### Présentation du contenu

4 volumes constitués des planches des herbes et fleurs classées par familles et espèces, de la région du Monastier-sur-Gazeille.

### Importance matérielle

0,20 ml

### Historique du producteur

Théophile Chanal fut instituteur Chaudeyrolles, Freycenet-Latour puis au Monastier-sur-Gazeille entre 1884 et 1900. Il fut adjoint au maire du Monastier-sur-Gazeille. Il est l'auteur du monographie de la commune de Freycenet-Latour publiée en 1986.

### Informations sur les modalités d'entrée

Dépôt

### Conditions d'accès

Accès libre

### Conditions d'utilisation

Reproduction libre

### Noms de lieu :

Le Monastier-sur-Gazeille (Haute-Loire), Freycenet-Latour (Haute-Loire), Velay, Chaudeyrolles (Haute-Loire)

### Lieu de conservation

Archives départementales de la Haute-Loire

715 *Répertoire détaillé* *http://www.archives.developpement-durable.gouv.fr/herbier-de-theophile-chanal-a43273.html*

# Cochet Yves[716]

## Dates extrêmes

1981-2000

## Biographie[717]

Yves Cochet, né le 15 février 1946 à Rennes (Ille-et-Vilaine), est un membre des Verts puis d'Europe-Écologie - Les Verts. Il est député du Val-d'Oise de 1997 à 2002, puis de la 11e circonscription de Paris de juin 2002 à décembre 2011. Il est président du groupe de la Gauche démocrate et républicaine à l' Assemblée nationale durant ce dernier mandat. Il est député européen de 2011 à 2014.

Il devient ministre de l'Aménagement du territoire et de l'environnement du gouvernement de Lionel Jospin en juin 2001, succédant à Dominique Voynet qui venait de démissionner pour pouvoir postuler au secrétariat national des Verts.

## Producteur

Cochet (Yves), personnalité politique

## Présentation du contenu

Le fonds Yves Cochet est assez similaire au fonds Voynet tant par sa structure que par son contenu. Il comporte tout d'abord des archives relatives aux élections (législatives de 1981, 1993 et 1997, municipales de 1989, cantonales de 1985, 1988, présidentielles de 1988). Il comporte également des archives classées par thématiques (climat, nucléaire, OGM, déchets radioactifs, chasse, grand Paris, Grenelle de l'environnement…). Un ensemble d'archives est lié à la vie du mouvement écologiste puis du parti vert : vie du mouvement entre 1980 et 1990 (journée d'été, assemblée générale) ; instances exécutives et parlementaires du parti ; médias et conférences de presse ; textes théoriques et politiques… Des archives de 1997 à 2000 relatives à l'activité de député d'Yves Cochet font également partie du fonds, avec en particulier des documents liés à ses interventions à l'Assemblée nationale. On peut également trouver des archives relatives à « Rennes verte » (1980-1990), Yves Cochet ayant en outre été conseiller municipal de Rennes à partir de 1989. Des dossiers de presse, des revues complètent ce fonds.

## Modalités d'entrée

Don

## Conditions d'accès et d'utilisation

Consultable sur demande

**Contact** :

icire@agroparistech.fr

716 *Voir aussi fonds Cabinet Yves Cochet, ministre de l'aménagement du territoire et de l'environnement, 2001-2002*

717 *Source https://fr.wikipedia.org/wiki/Yves_Cochet*

**Description physique**

11,7 ml

**Lieu de conservation**

AgroParisTech

Centre interdisciplinaire de recherche sur l'écologie

# David Michel

## 1. Identification

1.1 Type d'entité
Personnalité
1.2 Forme autorisée du nom
Michel David
1.3 Autres formes du nom

## 2. Zone de la description

2.1 Dates d'existence
1944 - ….
2.2 Histoire
2.3 Lieux
Domicile privé
Crozon
2.4 Statut juridique
2.5 Fonctions et activités

Michel David est retraité de l'enseignement.

En 1965, il devient membre de la Société pour l'étude et la protection de la nature en Bretagne (SEPNB). Au sein de cette association, Michel David est le responsable de la section locale de la Presqu'île de Crozon.

Au début des années 1980, il devient également membre de la Société pour la protection des paysages et de l'esthétique de la France (SPPEF).

2.6 Textes de référence

2.7 Organisation interne

## 3. Relations

3.1 Noms, numéro d'immatriculation des collectivités associées
3.2 Type de la relation
3.3 Description de la relation

## 4. Contrôle

4.1 Code d'identification de la notice d'autorité
4.3 Règle ou convention
ISAAR-CPF
4.3 Niveau d'élaboration
4.5 Niveau de détail
4.6 Dates de création
Avril 2011

4.7 Langues et écritures
Français
4.8 Sources
Informations transmises par Michel David.

**Fonds "Michel David".**

Revue de presse sur le Finistère et la Presqu'île de Crozon **:** extraction du sable, algues vertes, environnement, protection du littoral, faune et flore, pollution marine, aménagement du littoral, aquaculture, urbanisme et patrimoine, sites classés et grands sites, tourisme, dunes, camping sauvage, Bretagne Vivante-SEPNB... (1980-2000).

Documentation **:** "Sites et Monuments" (revue trimestrielle, à partir de 1980), "Combat nature" (revue des associations écologiques et de défense de l'environnement, 1984-1993), "Bretagne Vivante" (à partir de 2000), "Penn ar Bed" (à partir de 1957), "Oxygène Bretagne" (collection complète, 1979-1985).

Documents iconographiques **:** 5 affiches Bretagne Vivante-SEPNB.

1957-XXIe siècle

**Genre/Caractéristiques physiques :**

**Métrage linéaire :** 2,15 ml

**Localisation physique :** Le fonds est conservé chez le propriétaire.

**Origine**
David, Michel

**Accroissements**
Le fonds continue de s'accroître.

**Conditions d'accès**

Communication sur autorisation préalable (faire la demande auprès de l'Association pour l'histoire de la protection de la nature et de l'environnement, aux adresses électroniques suivantes : joninlormeau@wanadoo.fr ou patrick.singelin@yahoo.fr).

## Delhaye Annick

**Cote : FR-FEP-1AMDEL**

**Nom du fonds** : Annick Delhaye

**Dates extrêmes** : 2010-2015

**Description physique:** numérique et papier

**Importance matérielle** : 5 cartons de déménagement, 5 ml

**Langue**: Français

**Producteur** : Annick Delhaye, vice-présidente du Conseil régional de Provence-Alpes-Côte d'Azur (PACA), déléguée au développement soutenable, à l'environnement, l'énergie, et au climat, et conseillère régionale rattachée au groupe Europe-Écologie - Les Verts.

**Notice biographique** : Annick Delhaye a voyagé et travaillé à l'étranger, dans l'agrumiculture aux États-Unis et en Algérie et a enseigné le français au Brésil. En France, elle a travaillé pendant 15 ans aux Assedic puis a été chargé de mission dans des grands groupes avant de devenir pour une quinzaine d'année conseillère principale d'éducation (CPE). Elle est aujourd'hui retraitée de l'Éducation nationale.

Membre du syndicat CFDT-SGEN, juge aux prud'hommes et présidente du conseil des prud'hommes d'Aix en Provence, elle a été conseillère municipale de la ville d'Aix-en-Provence dans la majorité de 1989 à 1995 et actuellement (en 2015) dans l'opposition à Eguilles, où elle réside.

En 2004 : débute son mandat au Conseil régional, elle est vice-présidente du Conseil régional PACA, déléguée à l'écologie, l'environnement et le développement durable. Elle permet à la région de devenir leader dans les secteurs de la maîtrise de la demande énergétique, de l'efficacité et sobriété énergétique et des énergies renouvelables avec le programme AGIR. Elle a soutenu l'Agenda 21 régional et les acteurs de l'éducation à l'environnement et au développement durable, ainsi que la création de nouveaux Parcs Naturels Régionaux et de réserves naturelles régionales. Elle a contribué à la mise en place d'un schéma régional de la ressource en eau, le SOURSE (Schéma d'orientation pour une utilisation raisonnée et solidaire de la ressource en eau).

2010 : nouvelle mandature. Vice-présidente du Conseil régional PACA, déléguée au développement soutenable, à l'environnement, l'énergie et au climat. Elle poursuit son travail sur les économies d'énergie à travers la démarche AGIR+ pour l'énergie et la planète et le Plan climat énergie régional (PCER), volet énergie de l'Agenda 21. En partenariat avec Annabelle Jaeger, déléguée à la biodiversité, elle met en place une stratégie régionale de la biodiversité. Annick Delhaye a quitté son poste au sein du Conseil régional lors des élections régionales de décembre 2015, depuis la région PACA est gouvernée par une majorité Les Républicains, UDI et MoDem et une opposition FN.

**Présentation du contenu** : Le fonds est actuellement en cours de traitement. Il s'agit d'archives portant sur les actions d'Annick au cours de son mandat et notamment sur la démarche AGIR+.

**Autre instrument de recherche** : Bordereau de versement

Date de création de description: 5 janvier 2016

Date de dernière modification de la description: 2 février 2016

**Historique de la conservation:** Le fonds a été donné à la fondation par Annick Delhaye afin que celle-ci en assure le traitement et la conservation pérenne.

**Modalités d'entrée** : Don – convention du 14 décembre 2015

Versement n° 01/15

N° d'entrée FEP01/15

**Statut juridique :** privé.

**Lieu de conservation:** Fondation de l'écologie politique

**Conditions de consultation :** libre dans le respect de la législation sur les archives, des droits d'auteurs et dans le respect de la vie privée

**Contact** : Meixin Tambay

m.tambay@fondationecolo.org ou archives@fondationecolo.org

## Deslandres Michel

Don des enfants de Michel Deslandres le 13 novembre 2013.

**Entrée des documents au lieu de conservation** : Archives départementales de Seine-et-Marne le 12 février 2014. N° 2014/111, fonds 908234[718].

**Dates extrêmes :**

[1950] - 2013

**Importance matérielle** :

2 mètres linéaires

**Historique du producteur :**

Michel Deslandres est né le 24 juin 1926 et décédé le 2 mars 2013.

En pré-retraite en 1982, il s'installe à Bois-le-Roi en 1990.

Cet homme passionné de forêt et de randonnée est membre puis administrateur de l'association Les Amis de la forêt de Fontainebleau (AFF). Il s'investit totalement dans l'association, en particulier dans la Commission terrain. Il participe au balisage des sentiers et plus particulièrement celui du sentier 12. Il anime de nombreuses sorties, chacune centrée sur une présentation thématique et une histoire, en relation avec la forêt, les arbres ou les monuments. Soucieux des archives et de l'histoire de l'association, il dresse la table de la revue La Voix de la forêt.

Michel Deslandres est également adhérent à d'autres associations de défense de la nature. Il est en particulier, animateur aux "Randonneurs d'Île-de-France", membre et vice-président de "Codérando 77", adhérent au "Réseau Natura 2000" et à l'Union internationale pour la conservation de la nature (UICN).

Outre les dossiers consacrés à ses activités forestières (plans, balisage et entretien des sentiers, orientation et lecture de carte), cette passion l'amène à réunir un fonds documentaire important : histoire de la forêt, dossiers sur le tourisme et les monuments en Île-de-France et plus précisément en Seine-et-Marne, dossiers techniques.

Histoire administrative, notice biographique :

Michel Deslandres a été un membre très actif au sein de l'association des Amis de la Forêt de Fontainebleau (AFF).

Cette association, fondée en 1907, a comme objectif de contribuer à assurer la conservation et la protection des peuplements végétaux et animaux, des sites et monuments pittoresques du massif forestier de Fontainebleau Elle assure l'entretien et le balisage de plus de 300 kilomètres de sentiers ce qui comprend les " sentiers bleus", les divers circuits de promenades de l'Office national des forêts (ONF), le circuit des 25 bosses dans le massif des Trois Pignons et le tour du massif à vélo.

L'AFF collabore avec l'ONF à l'élaboration de l'inventaire des arbres remarquables.

718 *Répertoire détaillé http://www.archives.developpement-durable.gouv.fr/fonds-michel-deslandres-a48159.html*

Elle travaille également avec une vingtaine d'organismes et en particulier à la Commission départementale des sites, au Comité consultatif scientifique et des usagers de la Forêt de Fontainebleau et au Comité des réserves biologiques

. Elle est également membre fondatrice de l'Union internationale pour la conservation de la nature (UICN).

L'AFF a été reconnue comme établissement d'utilité publique par décret du Ministère de l'Intérieur, de l'Outre-mer et des collectivités territoriales en date du 3 février 2010.

L'Association produit des guides et revues :

- La Feuille Verte

- La Voix de la Forêt

- Les Cahiers des AFF

- Le Guide des arbres remarquables.

Afin de rendre hommage à Michel Deslandres, l'Association des Amis de la Forêt de Fontainebleau et les membres de sa famille se sont réunis en Forêt le samedi 28 juin 2014. Ils lui ont dédié un "arbre remarquable", un alisier torminal (sorbus torminalis ou sorbier d'ornement), situé à la butte Saint Louis, près des vestiges de la Chapelle, à trente minutes dans la descente vers la RN6.

Historique de la conservation :

Les archives de Michel Deslandres ont été récupérées au domicile de M. Jean-Louis Camisuli, situé à Bois-le-Roi.

Modalités d'entrée :

Don manuel des enfants de Michel Deslandres en 2013.

**Présentation du contenu :**

Ce fonds contient très peu d'archives personnelles.

Il décrit essentiellement les missions et activités de Michel Deslandres au sein de l'association des Amis de la Forêt de Fontainebleau. Il était très impliqué dans l'association en tant que baliseur de sentier, animateur de promenades en forêt mais aussi en tant qu'administrateur.

L'ensemble de documents suivant regroupe les archives liées à la participation plus ou moins active de Michel Deslandres dans diverses associations liées à la nature et la forêt.

Le dernier ensemble de documents représente une importante documentation relative à la forêt, aux végétaux et aux animaux, aux sites et monuments pittoresques d'Île-de-France mais surtout de Seine-et-Marne.

**Évaluation, tri et éliminations, sort final :**

Seuls les documents et brouillons illisibles et les documents faisant doublons ont été éliminés.

Ces éliminations représentent l'équivalent d'un carton de déménagement soit environ 0,66 ml.

**Accroissements :**

Fonds clos.

**Mode de classement :**

Thématique et chronologique.

**Conditions d'accès :**

Librement communicables à l'exception des articles 9, 13-18 qui eux sont soumis à l'autorisation de Guillaume Deslandres jusqu'en 2023 (inclus).

M. Jean-Louis Camisuli bénéficie à titre permanent de la libre consultation et reproduction, pour son usage personnel, de la totalité des documents.

**Conditions de reproduction :**

Soumis à l'autorisation de monsieur Guillaume Deslandres, fils de Michel Deslandres jusqu'en 2023 (inclus) pour les documents relatifs aux activités de Michel Deslandres au sein de l'Association Les Amis de la Forêt de Fontainebleau. (Soient les articles 9, 13-18).

**Langue et écriture des documents :**

Français.

**Bibliographie et sources complémentaires :**

Souvenirs de Fontainebleau, éditions Michel de Seguins

Archives de Henri Flon, secrétaire général des Amis de la Forêt de Fontainebleau 68J 1-48 (1907-1983)

# Dumont René

## Dates extrêmes

[1930-1995]

## Biographie[719]

René Dumont, né le 13 mars 1904 à Cambrai (Nord) et mort le 18 juin 2001 à Fontenay-sous-Bois (Val-de-Marne), est un agronome français, connu pour son combat pour le développement rural des pays pauvres et son engagement écologiste. Il est le premier candidat à s'être présenté sous l'étiquette écologiste à une élection présidentielle française, en 1974. C'est un auteur prolifique avec près de 70 ouvrages dont L'Afrique noire est mal partie en 1962 et L'Utopie ou la mort ! en 1973.

## Présentation du contenu

Le fonds "René Dumont" comprend un grand nombre d'archives regroupant ses notes et des documents supports (études de terrain, rapports…). Ces documents datent (pour de nombreux rapports et études agronomiques) de la fin des années 1940 jusqu'aux années 1980. Cet ensemble est classé par pays (Afrique, Amérique du Sud, Asie majoritairement), par région française, par type de procédé agronomique ou de culture (hydraulique-irrigation, maïs), par événement historique (conférence de Genève de 1963, sommet de Rio de 1992…) et par acteur institutionnel (CNRS…). Le fonds comporte aussi les versions successives de ses manuscrits, ses carnets, ses articles, sa correspondance et enfin ses cours. Le fonds comporte également des objets (affiches, etc.)

## Modalités d'entrée

Don

## Instrument de recherches

Inventaire de documents numérisés

http://poleimage.agroparistech.fr/musee/category/568

## Conditions d'accès et d'utilisation

Consultable sur demande

**Contact** :

icire@agroparistech.fr

## Description physique

50 ml

## Producteur

Dumont (René), personnalité politique

## Lieu de conservation

AgroParisTech

Centre interdisciplinaire de recherche sur l'écologie

719Source https://fr.wikipedia.org/wiki/Ren%C3%A9_Dumont

# Durand Georges

## 118 J - Papiers Georges Durand. XXe siècle

**Présentation du contenu :**

Notes, correspondance scientifique et revues spécialisées de Georges Durand, naturaliste vendéen.

**Importance matérielle :**

4,00 ml

**Modalités d'entrée** :

Dépôt du Muséum d'histoire naturelle, 1988

**Conditions d'accès** :

Le fonds est communicable sur autorisation

**Instrument de recherche** :

Récolement partiel (2006, 1 p., ms)

**Sources complémentaires aux Archives de la Vendée** :

70 lettres de Georges Durand à Raymond Duguy, docteur en biologie, 1950-1964 (1 J 1985) ainsi que la collection de périodiques de Georges Durand (BIB 3 G)

**Lieu de conservation** :

Archives départementales de Vendée

# Durand Michel

**1. Zone d'identification**
1.1. Type d'entité
Personnalité.

1.2. Forme autorisée du nom
Michel Durand.

1.3. Autres formes du nom
**2. Zone de la description**
2.1. Dates d'existence
1940 - 2017

2.2. Histoire

Professeur de physique, Michel Durand (1940-2017) fut reconnu notamment par ses engagements en politique et dans le monde associatif.

Il fut ainsi le premier maire socialiste de Chambray-lès-Tours (1977-1983). Durant son mandat, la ville a connu des transformations profondes, notamment en matière d'équipements publics avec le Centre de loisirs, l'école Claude Chappe, le complexe sportif du Breuil, le gymnase Danguillaume ou encore l'acquisition du bois de Chambray. Michel Durand a oeuvré au développement des quartiers et de la vie associative, ainsi qu'au rayonnement économique avec la création des nouvelles zones industrielles et commerciales Jean Perrin et la Vrillonnerie. Il fut par la suite conseiller municipal de 1983 à 1989, puis conseiller régional Parti socialiste avant de s'engager dans la vie associative.

Grand animateur de la prise de conscience écologiste, Michel Durand était un ardent défenseur de l'environnement et de la protection de la biodiversité. Il a notamment accompagné la ville de Chambray-lès-Tours dans son passage au zéro pesticide et dans la démarche participative engagée sur l'éco-quartier de la Guignardière.

Passionné de climatologie et d'hydrologie, Michel Durand s'était également engagé comme militant dans la défense de la Loire, notamment avec l'association Loire Vivante.

Son engagement associatif a surtout été reconnu au sein de la Société d'étude, de protection et d'aménagement de la nature en Touraine (SEPANT), dont il fut le président à onze reprises (2001-2017) et Vice-Président cinq fois. « *Au sein de la SEPANT, il était apprécié par son expertise, son côté parfois visionnaire, mais aussi par son sens du travail en équipe et son sens du consensus* », ont souligné Pierre Richard et Gérard Van Oost, respectivement président et trésorier de l'association. Il a notamment rédigé en 2008 le projet associatif de la SEPANT, dans lequel il a formalisé la notion de crise écologique, à travers trois facteurs centraux : le dérèglement climatique, la perte de biodiversité, et la dégradation de la ressource en eau. Il avait aussi veillé à accompagner les politiques publiques dans la protection des milieux naturels et contre les atteintes à l'environnement.

Michel Durand fut également fondateur ou animateur de plusieurs associations dans le domaine de l'humanitaire et de l'économie sociale.

Les archives de Michel Durand relatives à son engagement en matière de protection de la nature et de l'environnement ont été données à la SEPANT par sa veuve, Jacqueline Durand, et rapatriées à l'été 2018 au siège social de l'association.

2.3. Lieu
SEPANT

8 bis allée des rossignols

37170 Chambray-lès-Tours

2.4. Statuts juridiques
Droit privé.

2.5. Fonctions et activités
Carrière professionnelle

- Professeur de Physique.

- Carrière politique

- Maire de socialiste de Chambray-lès-Tours (1977-1983).

- Conseiller municipal de Chambray-lès-Tours (1983-1989). Conseiller régional (PS).

- Engagement associatif

- Militant Loire Vivante Touraine

- Membre de la Société d'étude, de protection et d'aménagement de la nature en Touraine (SEPANT), dont il fut le président à onze reprises (2001-2017) et vice-président cinq fois.

- Fondateur ou animateur de plusieurs associations dans le domaine de l'humanitaire et de l'économie sociale.

**3. Zone des relations**

3.1. Collectivités, personnes ou familles associées

En raison de son engagement associatif et de ses mandats électoraux, Michel Durand a notamment été amené à côtoyer :

- La commune de Chambray-lès-Tours

- La Région Centre

- Loire Vivante Touraine

- La SEPANT

**4. Zone du contrôle**

4.1. Identification de la notice d'autorité

Auteur : Association pour l'histoire de la protection de la nature et de l'environnement

4.2. Règles ou conventions
ISAAR (CPF).

4.6. Dates de création, de révision ou de dissolution
Octobre 2018.

4.7. Langue(s) et écriture(s)
Français.

4.8. Sources
Pierre Richard, président de la SEPANT.

Dominique Boutin, secrétaire de la SEPANT.

DVD des 50 ans de la SEPANT « Un demi-siècle d'engagement pour la protection de l'environnement en Touraine : Récit d'une histoire humaine et associative ».

**Présentation du contenu conservé par la SEPANT relatif au fonds Michel Durand :**

Fonds relatif à ses fonctions à la SEPANT (2005-2017) (0,50 ml). - Statuts (modification de 2006) ; vie associative (vers 2005 – vers 2012) : projets associatifs, dossiers de préparation des assemblées générales et des conseils d'administration (2005-2012) ; comptabilité de l'association (2008-2016) (0,20 ml) : comptes et rapports d'activités, expertise comptable, documents de montage des comptes, budgets prévisionnels 2016 et 2017, financements divers et subventions ; recrutement du personnel de l'association ; photographies de paysages de Touraine ; varia, dont : courriers (copies de courriels), notes, projet d'une convention verte.

Fonds relatif aux travaux de recherche de Michel Durand classé par champ d'étude (4,50 ml) (vers décennie 1990 – décennie 2010)[720]. - Climatologie, Loire, crues et inondations, hydrologie, air (dont documents relatifs à son engagement dans l'association Lig'Air : documents de travail, notes, varia.

Interventions de Michel Durand dans le DVD retraçant les 50 ans de la SEPANT « Un demi-siècle d'engagement pour la protection de l'environnement en Touraine : Récit d'une histoire humaine et associative ».

**Dates extrêmes**
Vers décennie 1990 - 2017

**Métrage linéaire conservé**
Environ 5,0 ml

**Stockage bureautique conservé**
Non renseigné.

**Accroissement**
Fonds clos.

**Mode de classement et état de conservation.**

Le fonds relatif aux fonctions de Michel Durand à la SEPANT se présente sous la forme de dossiers et nécessite un conditionnement en boite. Comme susmentionné, le second fonds relatif à ses travaux de recherche dispose d'un conditionnement adapté, mais nécessite un important travail de tri et de classement en raison de sa nature de vrac.

L'ensemble des archives est en bon état et se trouve dans un environnement relativement sain.

720 *Les archives de ce fonds ont été regroupées et conditionnées par Dominique Boutin, Secrétaire de la SEPANT pour conserver la cohérence intellectuelle suivant les domaines de recherche de Michel Durand. Néanmoins, l'ensemble du fonds nécessite un travail de classement et de tri très important.*

**Localisation physique**
Au siège de la SEPANT :

8 bis allée des rossignols

37170 Chambray-lès-Tours

**Modalités d'accès**
Sur demande à la SEPANT :

Tél. 09 64 10 82 16

Mél : sepant@wanadoo.fr

# Faivet Christiane et Marc

## Cotes 115 J 1-332[721]

### Présentation du contenu

Papiers personnels et d'associations de Christiane Faivet-Tranchant : Les Amis de la Terre (1983-2003), Les Amis du parc naturel du Lubéron (1989-1999), Conseil des associations du Parc naturel régional du Lubéron (1993-2004), Commission locale de l'eau Calavon-Coulon (1993-2005), Union départementale pour la sauvegarde de la vie et de la nature de Vaucluse (1978-2001).

Fonds Marc Faivet.- Papiers d'enseignement et de recherches dans le Tricastin, dossier Fréquence Mistral (radio locale) à La Garde-Adhémar (1963-2005). Dossiers d'associations (Amis de la Terre) et Parc naturel régional du Lubéron (1981-2005). Dossiers d'activités politiques : candidatures à diverses élections, parti Vert et Mouvement Écologiste Indépendant (1976-2005), dossiers thématiques et de travaux comme conseiller régional Vert au conseil régional Provence-Alpes-Côte d'Azur (1992-1998). Commissions locales d'information nucléaire de Cadarache, Marcoule et Tricastin (1974-2006). Collectif national Stop Melox et Mox (1997-2008). Documentation écologiste et dossiers thématiques, publications périodiques, affiches (1975-2003)

### Historique du producteur

Marc Faivet (1926-2013) et Christiane Faivet, son épouse, née Tranchant (1924-2009) ont été des militants actifs dans le domaine de l'écologie et de la protection de l'environnement. Tous deux ont animé en Vaucluse, entre 1985 et 2005, plusieurs associations de défense de l'environnement, dont Les Amis de la Terre et Les Amis du parc naturel du Lubéron.

Christiane Faivet fut présidente des Amis de la Terre-Vaucluse dont elle a été cofondatrice, de 1985 à 2004, et secrétaire-adjointe du Conseil des associations du Parc national du Lubéron (1996-2004).

Marc Faivet, après une carrière d'enseignant d'histoire-géographie, fut militant actif dans plusieurs associations (Amis de la Terre, associations de défense du Lubéron, Collectif Stop Melox). Adhérent au parti des Verts en 1984 et co-fondateur en 1985 des Verts-Vaucluse, il s'est présenté à plusieurs élections locales, et fut élu conseiller régional Provence-Alpes-Côte d'Azur sous l'étiquette des Verts en 1992. En 1994, il rejoint le Mouvement écologiste indépendant (MEI). Il siège au conseil régional de 1992 à 1998 et y défend ses idées et projets sur l'environnement. Engagé également sur les questions du nucléaire, il a été membre des commissions locales d'information nucléaire de Tricastin, Marcoule et de Cadarache, et anima le collectif national Stop Melox et Mox, opposé au procédé Mox développé sur le site de Marcoule, qui fit l'objet d'une procédure jusque devant la cour européenne des droits de l'homme (2008).

721 Répertoire détaillé http://www.archives.developpement-durable.gouv.fr/fonds-christiane-et-marc-faivet-a47270.html

**Modalités d'entrée**

Don (2005-2008)

**Conditions d'accès**

Fonds classé. Fonds communicable

**Conditions d'utilisation**

Reproduction libre

**Autre(s) instrument(s) de recherche**

Fonds Christiane et Marc Faivet. Répertoire numérique détaillé de la sous-série 115 J, par Vanessa Aerts et Marie-Claude Stanescu. Avignon, 2011, 65 p.

Affiches du fonds Marc Faivet. Répertoire numérique des articles 115 J 256-257, par Justine Virideau-Falzone et Bernard Thomas. Avignon, 2008, 10 p.

**Description physique**

332 articles 7,20 ml

**Noms de collectivité :**

Amis de la Terre

Amis du Parc naturel régional du Lubéron

Parc naturel régional du Lubéron

Collectif national Stop Melox et Mox

Commission locale de l'eau Calavon/Coulon

Conseil des associations du Parc naturel régional du Lubéron

Conseil régional de Provence-Alpes-Côte d'Azur
Mouvement écologiste indépendant
Les Verts

Union départementale pour la sauvegarde de la vie et de la nature de Vaucluse

**Faivet (fonds)**

Occupations :

militant associatif

élu

conseiller régional

association de défense de l'environnement

Type de document : affiche, publication périodique

**Lieu de conservation**

Archives départementales du Vaucluse

## Girerd Louis

**231 J 01**[722]

**Auteurs** : par Association Connaissance de la flore de l'Ain ; sous la direction de Florence Beaume

**Dates extrêmes :** 1898-1985

**Année de publication :** 2013

**Nombre d'éléments** : 13 boîtes

**Métrage linéaire** : 3,60

**Présentation du producteur**

Louis Girerd est né à La Gresle près de Roanne en 1900 et décédé à Belley en 1986.

Il a fait ses études jusqu'en 3e au Lycée Lamartine de Belley et s'est engagé ensuite comme ouvrier mécanicien à Lyon. Après son service militaire, il travaille à Paris où il achève sa carrière comme conducteur de travaux à la Compagnie du Gaz de Paris. A sa retraite en 1955, il s'installe à Virieu-le-Grand, berceau de la famille.

L'auteur semble s'être intéressé très tôt aux sciences naturelles, influencé sans doute par Antoine Richard, l'un de ses professeurs au collège, qu'il citait souvent. Il s'est passionné pour la mycologie, l'entomologie, l'ornithologie, et, vers la fin de sa vie, pour la botanique. Homme de terrain, il a sillonné le Bugey à vélo ou à mobylette, sa longue boîte verte des herboristes en bandoulière. C'est à l'occasion d'une de ces randonnées, comme le souligne l'Abbé Bozonnet, qu'il a découvert une station de Primula auricula unique pour le département de l'Ain.

Louis Girerd était membre de nombreuses sociétés comme la Société linéenne de Lyon, la Société des naturalistes parisiens ou la Société mycologique de France. Il a participé à la création de la Société des naturalistes du Bugey dont il a été le président d'honneur.

On le savait lié d'amitié avec le mycologue Victor Piane et le botaniste Pierre Chevassus. Il a également contribué à différentes publications.

**Présentation du contenu**

Description de l'herbier :

Nombre et état des cartons : 13 cartons en très bon état. Format : 46x30x21 cm.

Nombre de parts : 2218. Format : 45x28 cm.

Papier : plus ou moins 170 g/m2

Fixation des spécimens : 100 %, bandelettes de ruban adhésif ou de papier.

Fixation des étiquettes : 100 %, collées, en l'absence d'étiquette, les informations sont notées sur la feuille. Fréquence des informations manuscrites : 100 %

État des parts : attaques d'insectes rares. En très bon état. Quelques échantillons à refixer.

722 *Répertoire détaillé* http://www.archives.developpement-durable.gouv.fr/herbier-de-louis-girerd-a48152.html

Flore : angiospermes et ptéridophytes.

Couverture géographique : toute la France : l'Ain, principalement, la Savoie, la région parisienne, la Corse, les Hautes-Alpes, etc. Rarement les pays limitrophes.

Période de constitution : 1898-1985.

Classement : selon Les Quatre Flores de France de Fournier. Classé.

Fréquence du nom de l'herbier : 0 % ; du nom de famille : 95 % ; du nom du genre : 100 % ; du nom de l'espèce : 100 % ; du nom de l'auteur : 100 %

Fréquence et précision des localités : 99 %, imprécises ; des dates de récolte : 99 %, complètes.

Principaux collecteurs : l'auteur, P. Chevassus, H. Gillet, Brunard, Meyer, Lingot, Madame Conrad.

Source : Faure (Andrine), Herbiers de la Région Rhône-Alpes, 2006

**Statut juridique**

Archives privées

**Bibliographie**

Girerd (Louis), A la recherche des orchidées sauvages de notre Bugey, dans Bulletin de la Société des naturalistes d'Oyonnax, n° 16-17-18, 1966.

Girerd (Louis), Catalogue de l'herbier Lingot, dans Bulletin de la Société des naturalistes d'Oyonnax, n° 14-15, 1962.

**Lieu de conservation**

Archives départementales de l’Ain

# Hamon Bernard

## Sous-série 111 J[723]

Archives relatives à ses activités syndicales et ses activités associatives dans le domaine de la protection de l'environnement : études des milieux souterrains et des chauves-souris (1970-2004)

(dépôt effectué en 2002 , complété en 2004)

### Introduction

Bernard Hamon s'est impliqué dans le monde associatif à partir de 1975, dans le monde du travail en participant à la vie de sections syndicales (Confédération française démocratique du travail - CFDT, Confédération générale du travail - CGT), ainsi que dans les domaines de l'environnement.

A ce titre, il est l'un des membres fondateurs de la Commission permanente d'étude et de protection des eaux, du sous-sol et des cavernes de Lorraine (CPEPESC Lorraine) à Metz, en 1979, et du Conservatoire des sites lorrains (CSL) à Fénétrange, en 1984. Il a en outre participé à la vie de différentes associations au sein des conseils d'administration ou comme simple membre comme ce fut le cas au Groupe d'étude des mammifères lorrains (GEML), à la Société française d'étude et de protection des mammifères (SFEPM), à la Société d'étude et de protection des oiseaux de Moselle (SEPOM) ou encore à la Société d'histoire naturelle de la Moselle (SHNM).

Il s'est spécialisé dans l'étude des milieux souterrains, leur protection, leur gestion et s'est penché sur la faune particulière qui les fréquente : chauves-souris et crustacés entre autres.

Il s'est ainsi trouvé impliqué dans différents conseils scientifiques comme ceux du Conservatoire des sites lorrains (CSL), du Parc naturel régional des Vosges du Nord (PNRVN) ou encore du Patrimoine Naturel Régional de Lorraine placé sous l'égide du Préfet de Région et de la Direction régionale de l'environnement de Lorraine. C'est dans ces cadres que des fiches d'inventaires ZNIEFF (zones naturelles d'intérêt écologique, faunistique et floristique) ou Natura 2000 ont été rédigées sur les milieux cavernicoles lorrains connus les plus significatifs.

Son domaine d'intérêt s'étend également au patrimoine, à l'histoire des techniques minières et métallurgiques, ainsi qu'à la Préhistoire qu'il a pu développer au sein d'associations comme la CPESESC Lorraine, la Société d'histoire et d'archéologie de la Lorraine (SHAL) (Section de Saint-Avold)... Il a participé à des chantiers archéologiques, collabore à la carte archéologique régionale, travaille à des inventaires du patrimoine tant souterrain que de surface. Il a été correspondant de la Direction régionale des affaires culturelles (DRAC) pour l'archéologie.

723 Répertoire détaillé http://www.archives.developpement-durable.gouv.fr/fonds-bernard-hamon-a48155.html

Ses publications portent sur les domaines suivants :

- les milieux souterrains et environnements cavernicoles
- les chauves souris, espèces et espaces (Lorraine et Franche Comté)
- les crustacés des milieux souterrains
- l'histoire minière, la métallurgie (fer et non ferreux)
- la Préhistoire

Ses activités professionnelles (Ministère de la Santé - Préfecture/DDASS de la Moselle) l'ont également conduit à rédiger un certain nombre de notes, articles et rapports dans les domaines de l'eau potable, des baignades et piscines, des déchets.

Le fonds qui s'articule autour du monde associatif environnemental rend compte de ces différents aspects et occupe 4,70 mètres linéaires.

**Lieu de conservation** : Archives départementales de Moselle

## *Hantzberg Robert*

### Présentation du contenu

Ce fonds comprend de nombreux bulletins de l'Agence Presse Environnement et des dossiers de presse sur l'environnement des années 1980. Il regroupe aussi des revues, des documents sur les animaux, des coupures de presse.

### Producteur

Hantzberg (Robert), journaliste

### Lieu de conservation

Centre international de recherches sur l'écologie

AgroParisTech

*[manque métrage linéaire, dates, description plus structurée, conditions d'accès]*

## Huglo-Lepage (cabinet d'avocats)

**Versement** 120J 1-38[724]

Archives du cabinet d'avocats Huglo-Lepage, 1978-1988

**Présentation du contenu**

Affaires consécutives au naufrage du pétrolier Amoco-Cadiz : dossiers des collectivités et des marins-pêcheurs, synthèses des expertises, documents juridiques et conclusions récapitulatives de première instance

**Historique du producteur**

Cabinet d'avocats Huglo-Lepage

**Modalités d'entrée**

Dépôt

**Conditions d'accès**

Accès soumis à autorisation

**Conditions d'utilisation**

Reproduction soumise à autorisation

**Autre(s) instrument(s) de recherche**

État sommaire

**Description physique**

30 ml

**Mots-clefs**

Matières :

accident, contentieux, dommage, hydrocarbure, mer, navigation, pollution, procédure

Noms de lieu :

Bretagne, Côtes d'Armor, Manche, New York, Paris

**Noms de personne :**

Amoco-Cadiz, Huglo, Josselin, Arzel

**Noms de collectivité :**

CETAME, CIAT, Huglo-Lepage (cabinets d'avocat)

**Localisation**

Archives départementales des Côtes-d'Armor

724 *Répertoire détaillé http://www.archives.developpement-durable.gouv.fr/fonds-cabinet-d-avocats-huglo-lepage-a43287.html*

# Kervern Georges-Yves

**Versement** 20100225[725]

Le fonds particulier Georges-Yves Kervern , ingénieur, expert en risques

## Biographie

Né le 9 mai 1935 à Nantes. Décédé le 16 décembre 2008.

Fils de Georges Kevern expert maritime, et de Marguerite Touz. Marié à Simone Alloiteau, directrice de galerie d'art (3 enfants)

Ancien élève de l'École polytechnique (promotion 1955 ; sorti classé 12ème, "Mines de France d'Outre-Mer"). Ancien élève de l'École des mines de Paris (Entré en 1958 classé 10 sur 13 corpsards, sorti classé 5 sur 13). Diplômé de l'Institut d'études politiques de Paris 9, où il sera Maître de conférences de 1968 à 1971. Corps des mines.

Il travaille d'abord au Ministère de l'industrie de 1961 à 1968, au service des minerais et métaux, puis au Cabinet du ministre.

De 1968 à 1986, il travaille dans le groupe Péchiney, comme directeur à la direction générale, puis comme président de Tréfimétaux (1976), puis président d'Aluminium Péchiney (1980) et de Cégédur.

De 1986 à 1989, il est conseiller à la direction générale de Paribas.

De 1989 à 1995, il est à l'Union des assurances de Paris (UAP), comme conseiller du président puis comme directeur général adjoint.

Il dirige ensuite le projet de télé-assurance commerciale Tactic. Il fonde Assurland. Très au fait de la gestion des risques, il dirige le projet Cyndinopolis à partir de 1999.

En parallèle, il continue à faire des cours, notamment à la Sorbonne et à l'Université de Lyon 3. En 1996-1997, il est directeur général de la Fondation Sophia-Antipolis, puis en 1997-1998, Président de l'association des villes numérisées. A partir de 1997, il est membre du Comité national d'évaluation de la recherche (domaines économique, social, culturel, scientifique et technique).

Pour en savoir plus site Internet Annales des Mines[726]

## Présentation du fonds

Le présent fonds est un don de l'épouse de Georges-Yves Kervern, recueilli à son domicile peu de temps après le décès de celui-ci et retraçant un pan essentiel d'une carrière aux multiples facettes.

G.Y. Kervern (1935-2008), polytechnicien et ingénieur des mines, a effectué une grande partie de sa carrière dans le secteur privé, en particulier à Péchiney et à l'UAP, après un

725 Répertoire détaillé http://www.archives.developpement-durable.gouv.fr/repertoire-d-archives-detaille-don-georges-yves-a15990.html

726 http://www.annales.org/archives/x/kervern.html

passage au ministère de l'Industrie de 1961 à 1968. Devenu spécialiste de la gestion des risques, enseignant et initiateur de nombreux projets, il avait été nommé en 1997 au Conseil national d'évaluation de la recherche (CNER).

Il est, avec quelques autres penseurs, à l'origine d'une démarche encore peu connue : la cindynique. Le fonds particulier G.Y. Kervern n'est pas celui d'un haut fonctionnaire de l'Environnement ou de l'Équipement, on n'y trouvera pas les missions et les rapports qui constituent le fruit des postes successifs, ce n'est pas non plus l'empreinte de son parcours personnel et professionnel mais les « outils de travail » qu'il a rassemblés autour d'un objet intellectuel qui touche l'essence même des administrations précitées.

La cindynique, qui se veut la science du danger et reprend la racine grecque du mot, a été fondée en décembre 1987 à la suite d'un colloque international réunissant à l'United nations educational, scientific and cultural organization (UNESCO) plus de mille experts des risques technologiques majeurs à l'initiative de l'Association française des cadres dirigeants pour le progrès social et économique (ACADI) présidée par G. Y. Kervern. A cette époque, les grandes entreprises s'interrogeaient sur le développement d'une nouvelle fonction spécifique, le « Risk manager »[727], plus réfléchie et aussi plus « moderne » que le traditionnel responsable de la sécurité.

Accidents et catastrophes industriels avaient déjà été regroupés et analysés dés 1979 par Patrick Lagadec, ingénieur de recherche au Laboratoire d'économétrie de l'Ecole Polytechnique, sous l'étiquette de « risques technologiques majeurs ». La France se dota entre 1984 et 1986 d'un Secrétariat d'État chargé de la Prévention des risques technologiques et naturels majeurs tenu par le vulcanologue Haroun Tazieff.

La réflexion cindynique va progresser au cours de séminaires tenus en 1989 et 1992 puis se déployer à travers diverses institutions : l'Institut européen des cindyniques créé en janvier 1990 dont les présidents ont été Pierre Tanguy puis Claude Frantzen, Cindynopolis en 1999. Les pôles d'enseignement se multiplient également : l'École des mines de Paris qui inaugure une chaire de Sécurité industrielle en novembre 2006, dés les années 1990 les cours de G. Y. Kervern à la Sorbonne et à Lyon en matière de gestion globale des risques et des crises ainsi que de nombreux autres cursus.

G. Y. Kervern distingue trois générations de recherches cindyniques : la première (1987-1994) correspond à la question du risque technologique majeur illustrée par plusieurs catastrophes, la seconde (1994-2001) abordait le risque psychologique en transférant les premiers concepts cindyniques vers la société civile représentée ici par la famille, la ville, la santé publique, enfin la troisième serait celle de la « menace anthropologique majeure », soit le terrorisme, les conflits mais aussi la transformation totale du milieu naturel, son artificialisation par des technologies non réversibles.

L'ambition de ses géniteurs qui peuvent la présenter hors de son cadre originel comme « un nouveau paradigme en sciences sociales » et une formalisation toujours plus poussée pour maîtriser la complexité ont conduit au transfert progressif des cindyniques des activités des risk-managers industriels vers les sciences humaines, la sociologie mais aussi le milieu des psycho-thérapeutes qui en ont repris très vite les concepts.

G.Y. Kervern s'est ainsi placé à l'orée d'une multitudes de chemins qui demandent a être explorés.

727 Le « Risk manager » a été inventé en 1956 par Russel Gallagher des assurances Philco dans la Harvard business review, en France les « gestionnaires de risque » sont notamment représentés par l'Association pour le management des risques et des assurances dans l'entreprise (AMRAE)

## Sommaire

Dossiers de Georges-Yves Kervern, ingénieur des mines, expert en risques

**Art 1-2** : données propres à Georges-Yves Kervern, 1991-2008

**Art 3-9** : évolution formalisée de la démarche cindynique (évaluation des risques), épistémologie et modélisation de la complexité, anthropologie cindynique, 1989-2006.

**Art 10-24 :** diffusion de la cindynique : instituts et outils, enseignement et colloques, 1987-2008.

**Art 25-34** : politique et gestion des risques : systèmes, organisation et réponses, gestion territoriale, 1987-2008

**Art 35-5**0 : application casuelle de la cindynique : risques des réseaux et organisations humaines, risques naturels, 1988-2008.

**Conditions d'accès :** La consultation des documents s'effectue conformément au code du Patrimoine, art. 213-1 à 3

**Nombre d'articles** : 50

**Métrage linéaire** : 5 (16 dimabs)

**Lieu de conservation** : Archives nationales

# Jonin Max

## 1. Identification

1.1 Type d'entité
Personnalité
1.2 Forme autorisée du nom
Max Jonin
1.3 Autres formes du nom

## 2. Zone de la description

2.1 Dates d'existence
1943 - ….
2.2 Histoire
2.3 Lieux
Domicile privé
Plabennec
2.4 Statut juridique
2.5 Fonctions et activités

Max Jonin a été maître de conférence à l'Université de Bretagne Occidentale de 1965 à 2003 en faculté des sciences – géologie.

Dès 1965, il s'investit au sein de la (SEPNB) comme bénévole. En 1973, il entre au conseil d'administration en tant que secrétaire général et remplit alors la fonction de directeur bénévole de la SEPNB jusqu'en 2000, date où il quitte l'association.

Au sein de la SEPNB, il devient le conservateur de la réserve de Trévor dès 1966, puis des réserves de Groix, des Glénan et d'Iroise. Il y structure également le réseau des réserves naturelles.

Dès 1982, Max Jonin contribue à mettre en place le Conservatoire permanent des réserves naturelles (CPRN) qui deviendra Réserves naturelles de France (RNF) En 2000, Max Jonin s'investit dans le renouveau de la Société Géologique et Minéralogique de Bretagne (SGMB), une société savante créée en 1920. Il en devient membre puis président.

Max Jonin est actuellement membre du conseil scientifique régional du patrimoine naturel, expert du patrimoine géologique au Ministère de l'Environnement, nommé à la conférence permanente du patrimoine géologique et membre de l'Association pour l'histoire de la protection de la nature et de l'environnement (AHPNE).

2.6 Textes de référence
2.7 Organisation interne

## 3. Relations

3.1 Noms, numéro d'immatriculation des collectivités associées
3.2 Type de la relation
3.3 Description de la relation

## 4. Contrôle

4.1 Code d'identification de la notice d'autorité

Auteur : Association pour l'histoire de la protection de la nature et de l'environnement

4.3 Règle ou convention

ISAAR-CPF

4.3 Niveau d'élaboration

4.5 Niveau de détail

4.6 Dates de création

Mars 2011

4.7 Langues et écritures

Français

4.8 Sources

Informations transmises par Max Jonin.

Maurice Le Démézet, Bruno Maresca, *La protection de la nature en Bretagne – La SEPNB (1953-2003)*, Presses universitaires de Rennes, 2003

**Fonds "Max Jonin".**

Conférence permanente des réserves naturelles (CPRN) devenu Réserves naturelles de France (RNF) : compte-rendu de réunion et de conseil d'administration, rapport d'activité, études, convention avec EDF, études sur le patrimoine géologique, commission patrimoine géologique (compte-rendu des réunions, questionnaire), revue de presse, correspondance... (1982-2003).

(SGMB) : dossiers administratifs, fonctionnement, rapport sur les affaires traitées, projet de sites... (à partir de 2000).

Bretagne Vivante - (SEPNB) : documents administratifs et fonctionnement (compte-rendu de réunion de bureau et de conseil d'administration, rapport d'activité..., 1976-2000), revue et communiqué de presse (1976-2000), affaires quotidiennes (animations, projet de réserve, études, correspondance..., 1990-1999), Réserves naturelles (dont François le Bail - Ile de Groix, Iroise, Saint Nicolas des Glénan, Falguerec - marais de Séné, Goulien - Cap Sizun... : projet de classement, plan de gestion, rapport d'activité, études sur la faune et la flore, convention, compte-rendu de réunion, correspondance, les annuaires et travaux des réserves, budget des réserves, commission réserve de l'association, 1978-2004), marées noires (Erika et Amoco Cadiz : dossier financier, rapports sur les conséquences, communiqué et revue de presse, décision de justice, dons, bulletin de liaison..., 1978-2001), dossiers sur le port du Conquet, l'éolien, l'opération Grand Site pour la Pointe du raz et le Mont Saint Michel, la tourbière de Creac'h Gwen, la zone aquacole de Ploubazlannec, les sternes (projets, études, correspondance, jurisprudence, revue de presse..., 1976-2003), Conservatoire régional des espaces naturels de Bretagne - CREN Bretagne (étude de projets, charte, documents historiques, rapport d'activité, bilan...,

1991-1999), Conseil départemental de la chasse et de la faune sauvage 29 - CDCFS (études, compte rendu de réunion..., 1996-2000).

**Documentation :** revue "Oxygène Bretagne" (1979-1985), "la lettre des réserves" de Réserves naturelles de France (1986-2006), études et publications sur le développement durable, l'environnement, l'agriculture durable, Natura 2000, les zones humides, la faune et la flore (1972-2001), thèse de Jean-Yves Le Floc'h "cartographie de la végétation marine et observation aquatique dans l'archipel de Molène" (1967)

**Documents iconographiques :** 22 affiches de Bretagne Vivante-SEPNB sur les réserves naturelles, des animations et expositions (1978-1992), 50 cartes postales de Bretagne Vivante-SEPNB, 2800 photographies et diapositives sur le patrimoine naturel et géologique de Bretagne, sur les réserves naturelles et sur l'Erika (1980-2001), dépliants et autocollant de Bretagne Vivante-SEPNB.

**Enregistrement audiovisuel :** une cassette vidéo VHS "Goulien Cap Sizun, l'école de la falaise" produite par Bretagne Vivante-SEPNB (1997).

**Enregistrement audioanalogique :** une cassette audio "excursion à Groix".
1967-XXIe 1967-XXIe siècle

**Genre/Caractéristiques physiques :**
**Métrage linéaire :** 19,00 ml
**Localisation physique :** Le fonds est conservé chez Max Jonin.
**Origine**
Jonin, Max
**Accroissements**
Le fonds continue de s'accroître.
**Conditions d'accès**
Communication sur autorisation préalable (adresse électronique : joninlormeau@wanadoo.fr).

# Laurent Pierre

**1. Identification**
1.1 Type d'entité
Personnalité
1.2 Forme autorisée du nom
Pierre Laurent
1.3 Autres formes du nom

**2. Zone de la description**

2.1 Dates d'existence

1904 – 2002

2.2 Histoire

2.3 Lieux

Fonds « Pierre Laurent »

Centre de recherche bretonne et celtique (CRBC), Université de Bretagne Occidentale, Brest.

2.4 Statut juridique

2.5 Fonctions et activités

Pierre Laurent a appris la langue bretonne à quinze ans. Il entre à l'École polytechnique en 1922.

De 1947 à 1956 il est président de Ker Vreiz, le foyer culturel breton de Paris.

Jusqu'en 1973 il est vice-président de l'Union fédéraliste des communautés ethniques en Europe.

Puis élu président de l'Union régionale bretonne de l'environnement (URBE), il entre à ce titre au Comité économique et social régional. Il a notamment participé à l'élaboration de la Charte culturelle bretonne et à la mise en place de l'Institut culturel de Bretagne.

Il est décoré de l'ordre de l'Hermine en 1991.

2.6 Textes de référence

2.7 Organisation interne

**3. Relations**
3.1 Noms, numéro d'immatriculation des collectivités associées
3.2 Type de la relation
3.3 Description de la relation

**4. Contrôle**

4.1 Code d'identification de la notice d'autorité

4.3 Règle ou convention

ISAAR-CPF

4.3 Niveau d'élaboration

4.5 Niveau de détail

4.6 Dates de création

Avril 2011

4.7 Langues et écritures

Français

4.8 Sources

**Fonds "Pierre Laurent".**

Journées régionales de l'environnement, Pontivy, mars 1972 **:** réunion des conseillers généraux de Bretagne sur le thème de l'environnement, rapports préparatoires sur les ressources naturelles, l'urbanisme, les constructions en zone littorale et la protection de l'environnement, enquête auprès de touristes, discours d'ouverture, rapports présentés, programme, note d'information, liste des invités, motion adoptée au terme des journées (1971-1972).

Union régionale bretonne de l'environnement **-** URBE **:** correspondance, articles de presse, notes, motion adoptée en assemblée générale (1974), les assises permanentes de l'environnement en Bretagne (fiche d'information, correspondance au sujet des états régionaux de l'environnement, bilan trois ans après les états régionaux de l'environnement), la lettre de l'URBE, espace pour demain... (1972-1986).

Projet de centrale nucléaire à Plogoff **:** correspondance, études, rapports, notes, articles de presse, conseil économique et social régional... (1975-1981). Amoco Cadiz **:** correspondance, études, rapports, articles de presse... (1978-1979).

Documentation **:** collection de périodiques.
1971-1986

**Genre/Caractéristiques physiques :**

**Métrage linéaire :** 2,65 ml

**Localisation physique :** Le fonds est conservé au Centre de recherche bretonne et celtique à l'Université de Brest.

**Origine**

Laurent, Pierre

## Accroissements

Le fonds est clos.

## Conditions d'accès

Communication sur autorisation préalable du détenteur du fonds. La demande doit être motivée par un travail de recherche ou de valorisation. Elle doit être adressée à Philippe Jarnoux, directeur du Centre de recherche bretonne et celtique, 20 rue Duquesne, 29200 Brest (philippe.jarnoux@univ-brest.fr.

## Lebeurier Édouard

Répertoire détaillé (site Internet : Archives départementales du Finistère[728])

**Répertoire d'archives détaillé 243 J 1-24**

**Don Edouard Lebeurier**

**Sommaire**

Vingt-et-un classeurs contenant des relevés d'observations d'oiseaux de Bretagne. Certaines fiches contiennent des croquis et des photographies....

1942-1957

**Lieu de conservation :** Archives départementales du Finistère
**Conditions d'accès** : librement communicable

**243 J 1**
Cahier de baguage
1956-1957

**243 J 2**
Liste d'oiseaux avec noms en français et en breton
Sans date
Les noms en breton sont pris des dictionnaires de Vallée, de Grégoire de Rostrenen et du dialecte de Fouesnant.

**243 J 3**
fiches d'observations générales
Sans date

**243 J 4**
fiches d'observations générales pour la Loire-Atlantique
1942-1949

**243 J 5-24**

fiches d'observations par oiseau

Sans date

Ces fiches contiennent systématiquement des relevés d'observations, des notes prises dans différents articles, et occasionnellement des croquis,…

728 http://mnesys-portail.archives-finistere.fr/?id=recherche_guidee_plan_detail&doc=accounts/mnesys_cg29/datas/ir%2Fserie_j%2FFRAD029_00000243J.xml

**243 J 5**

Plongeon arctique, plongeon imbrien, plongeon à bec blanc, plongeon catmarin, grèbe huppée, grèbe jougris, grèbe de Hollboell, grèbe esclavon, grèbe à cou noir, grèbe castagneux, pétrel culblanc, pétrel tempête, puffin des Anglais, puffin des Baléares, puffin majeur, puffin cendré, puffin fuligineux, petit puffin, pétrel géant, pétrel fulmar, fou de bassan, grand cormoran, cormoran huppé.

Sans date

**243 J 6**

Héron cendré, héron pourpré, aigrette garzelle, grande aigrette, héron crabier, héron garde-boeufs, héron bihoreau, butor blongios, butor étoilé, cigogne blanche, cigogne noire, spatule blanche, ibis falcinelle, flamant rose, cygne sauvage, cygne de Bewick, cygne tuberculé, oies esp ?, oie cendrée, oie rieuse, oie naine, oie des moissons, oie à bec court, oie des neiges, bernache cravant, bernache cravant à ventre pâle, bernache nonnette, bernache du Canada, bernache à cou roux.

Sans date

**243 J 7**

Tadorne de Belon, canard casarca, canard colvert, sarcelle d'hiver, sarcelle d'été, canard chipeau, canard siffleur, canard pilet, canard souchet, canard mandarin, nette rousse, fuligule milouin, fuligule nyroca, fuligule morillon, fuligule milouinan, garrot à oeil d'or, harelde de Miquelon, macreuse brune, macreuse à lunettes, macreuse noire, garrot arlequin, eider à duvet, erismature à tête blanche, harle lièvre, harle huppé, harle piette, harle couronné.

Sans date

**243 J 8**

Vautour fauve, aigle royal, aigle ravisseur, aigle criard, aigle botté, buse variable, buse pattue, épervier d'Europe, autour des palombes, milan royal, milan noir, pygargue à queue blanche, bondrée apivore.

Sans date

**243 J 9**

Busard des roseaux, busard Saint-Martin, busard cendré, busard cul blanc. Sans date

**243 J 10**

Circaëte Jean-le-Blanc, balbuzard pêcheur, faucon pèlerin, faucon hobereau, faucon émérillon, faucon kobez, faucon cresserelle.

Sans date

**243 J 11**

Perdrix rouge, perdrix grise, caille des blés, faisan de chasse, grive cendrée, rale d'eau, marouette de Baillon, marouette ponctuée, marouette poussin, rale des

genêts, poule d'eau, poule sultane, foulque macroule, outarde barbue, outarde canepitière.

Sans date

**243 J 12**

Huîtrier pie, vanneau huppé, grand gravelot, petit gravelot, gravelot à collier interrompu, pluvier ou gravelot asiatique, pluvier argenté, pluvier doré, pluvier doré asiatique, tournepierre à collier.

Sans date

**243 J 13**

Bécassine des marais, capella gallinago faeronensis, bécassine double, bécassine sourde, bécasse des bois, courlis cendré, pluvier guignard, courlis corlieu, barge à queue noie, limosa limosa isalndica Brehm, barge rousse.

Sans date

**243 J 14**

Chevalier culblanc, chevalier sylvain, chevalier guignette, chevalier gambette, chevalier arlequin, petit chevalier à pattes jaunes, chevalier aboyeur, chevalier stagnatile, bargette de Terek, limnodrome gris, bécasseau maubiche, bécasseau violet, bécasseau minute, bécasseau de Temmninck, bécasseau de Bonaparte, bécasseau tacheté, bécasseau variable, bécasseau de Schinz, bécasseau cocorli, bécasseau sanderling, bécasseau rousset, bécasseau falcinelle, chevalier combattant, échasse blanche, avocette, phalarope à bec large, phalarope à bec étroit, phalarope de Wilson, oedicnème criard, glaréole à collier, courvite isabelle.

Sans date

**243 J 15**

Labbes, grand labbe, labbe promarin, labba parasite, goëland argenté, labbe à laongue queue, goëland marin, goëland brun oriental, goëland argenté, goëland argenté atlantis ?, goëland argenté, goëland cendré, goëland bourgmestre, goëland leucoptère, goëland à bec cerclé, mouette mélanocéphale, mouette rieuse, mouette pygmée, mouette de Sabine, mouette tridactyle, guifette noire, guifette leucoptère, guifette moustac, sterne hansel, sterne caspienne, sterne Pierregarin, sterne arctique, sterne de Dougall, sterne fuligineux, sterne naine, sterne caugek.

Sans date

**243 J 16**

Petit pingouin, mergule nain, guillemot de troïl, guillemot bridé, guillemot de Brünnich, guillemot à miroir, macareux moine, pigeon bizet, pigeon colombin, pigeon ramier, tourterelle des bois, tourterelle turque, coucou gris, coucou gai.

Sans date

**243 J 17**

Chouette effraie, hibou petit-duc, hibou grand-duc, chouette harfang, chouette chevêche, chouette hulotte, hibou moyen-duc, hibou des marais, chouette tengalm, engoulvent d'Europe, martinet noir, martinet pâle, martinet alpin, martin pêcheur, guêpier d'Europe, rollier d4Europe, huppe d'Europe.

Sans date

**243 J 18**

Pic vert, pic cendré, pic épeiche, pic épeichette, pic mar, pic noir, torcol familier, alouette calandre, alouette calandrelle, cochevis huppé, alouette lulu, alouette des champs, hirondelle de cheminée, hirondelle de fenêtre, hirondelle de rivage, hirondelle de rochers, loriot.

Sans date

**243 J 19**

Grand corbeau, corneille noire, corneille mantelée, corbeau freux, choucas des tours, pie bavarde, cassenoix moucheté, geai des chênes, crave à bec rouge.

Sans date

**243 J 20**

Mésange charbonnière, mésange bleue, mésange azurée, mésange noire, mésange huppée, mésange nonnette, mésange boréale, mésange à longue queue, mésange rémiz, mésange à moustaches, sittelle torchepot, grimpereau des jardins, tichodrome échelette, troglodyte, cincle plongeur, grive litorne, grive draine, grive musicienne, grive mauvis, grive obscure, grive à ailes rousses, grive dorée, merle à plastron, merle noir, merle de roche, troquet oreillard, troquet pâtre, troquet pâtre oriental, troquet tarier.

Sans date

**243 J 21**

Rougequeue à front blanc, rougequeue noir, rossignol philomèle, rossignol progné, goergebleue, rouge-gorge, bouscarle de Cetti, locustelle tachetée, locustelle fluviatile, locustelle luscinoïde, rousserolle turdoïde, rousserolle effarvatte, rousserolle verderolle, phragmite des joncs, phragmite aquatique, hypolaïs polyglotta, hypolaïs ictérine, fauvette épervière, fauvette orphée, fauvette à tête noire, fauvette des jardins, fauvette grisette, fauvette babillarde, fauvette passerinette, pitchou breton.

Sans date

**243 J 22**

Agrobate roux, cisticole des joncs, pouillot véloce, pouillot fitis, pouillot verdâtre, pouillot siffleur, pouillot de Bonelli, pouillot à grands sourcils, roitelet huppé, roitelet triple-bandeau, gobemcouche gris, gobemouche noir, gobemouche à collier, gobemouche nain, accenteur mouchet, accenteur alpine, pipit de Richard, pipit rousseline, pipit des arbres, pipit à gorge rousse, pipit farlouse, pipit spioncelle, pipit martitime, bergeronnette grise, bergeronnette de Yarrell, bergeronnette des ruisseaux, bergeronnette printanière.

Sans date

**243 J 23**

Jaseur boréal, pie grièche grise, pie grièche à poitrine rose, pie grièche à tête rousse, pie grièche écorcheur, étourneau sansonnet, martin roselin, gros-bec, clardonneret, tarin des aulnes, linotte mélodieuse, linotte à bec jaune, sizerin flammé, venturon montagnard, serin cini, bouvreuil pivoine, roselin cramoisi, durbexc des sapins, pinson des arbres, pinson du nord, bruant proyer, bruant jaune, bruant zizi, bruant ortolan, bruant nain, bruant lapon, bruant des neiges, moineau domestique, moineau friquet, bruant des roseaux, bruant lapon.

Sans date

**243 J 24**

Oie d'Egypte, sarcelle soucrourou, sarcelle élégante, charadrius asiaticus Pall, frégate superbe, canard siffleur américain, canard noirâtre, chevalier solitaire, bécasseau semi-palmé, bécasseau minuscule, bécasseau de David, bécasseau d'Alaska, troquet isabelle, locustelle fasciée, vireo à oeil rouge, bruant à calotte blanche, bruant à tête rousse, mouette atricille, rouge queue américain, fauvette des ruisseaux, pigeon migrateur, téléphone tchagra.

Sans date

# Le Démézet Maurice

**1. Identification**
1.1 Type d'entité
Personnalité
1.2 Forme autorisée du nom
Maurice Le Démézet
1.3 Autres formes du nom
**2. Zone de la description**
2.1 Dates d'existence
1942 - ….
2.2 Histoire
2.3 Lieux
Domicile privé
Brest
2.4 Statut juridique
2.5 Fonctions et activités

Maurice Le Démézet a été professeur d'Université au laboratoire de géoarchitecture de l'université de Brest.

Il a été secrétaire général de la Société pour l'étude et la protection de la nature en Bretagne (SEPNB) de 1973 à 1981, puis président de 1987 à 1990.

Il a participé à la création de la réserve biosphère en tant que président du comité scientifique (SEPNB), en lien avec le Parc naturel régional d'Armorique (PNRA) qui est gestionnaire de cette réserve.

En 1975, Maurice Le Démézet participe également à la mise en place du  et siège au conseil d'administration de 1976 à 2003.

A la fin des années 1990, il est responsable national de la zone atlantique au sein du programme Natura 2000.

2.6 Textes de référence
2.7 Organisation interne
**3. Relations**
3.1 Noms, numéro d'immatriculation des collectivités associées
3.2 Type de la relation
3.3 Description de la relation
**4. Contrôle**
4.1 Code d'identification de la notice d'autorité

Auteur : Association pour l'histoire de la protection de la nature et de l'environnement
4.3 Règle ou convention
ISAAR-CPF
4.3 Niveau d'élaboration
4.5 Niveau de détail
4.6 Dates de création
Mars 2011

4.7 Langues et écritures
Français
4.8 Sources
Maurice Le Démézet, Bruno Maresca, *La protection de la nature en Bretagne – La SEPNB (1953-2003)*, Presses universitaires de Rennes, 2003

**Fonds "Maurice Le Démézet".**

Dossiers de l'activité : Bretagne Vivante-Société pour l'étude et la protection de la nature en Bretagne-SEPNB (compte-rendu de conseil d'administration et de réunion de bureau, dossiers sur la chasse, les zones humides, la biosphère et le conservatoire botanique de Brest (études, correspondance), contrat bureau étude, commission tourisme nature, 1974-1990), le Parc marin d'Iroise (études préalables, rapports, correspondance, 1982-2000), la station ornithologique d'Ouessant (études préalables, courriers de Michel-Hervé Julien, 1957-1980), la protection des zones humides littorales à la suite de l'Amoco Cadiz (fiches individuelles de rénovation du littoral site par site dans le Finistère et les Côtes-d'Armor, 1978-1980), les archives de la publication de son livre sur la Société pour l'étude et la protection de la nature en Bretagne (documents de travail, articles de presse, iconographie, documents originaux, 1960-2003).

Revue de presse sur Bretagne Vivante-SEPNB, le Parc marin d'Iroise (1981-2000).

Documentation : le schéma d'aptitude et d'utilisation de la mer - SAUM (études, version définitive, arrêtés officiels, 1974-1981), le livre blanc de l'environnement (rapport des Etat régionaux de l'environnement, 1982), le Schéma d'aménagement du littoral breton et des îles - SALBI (schéma provisoire, version définitive, 1975-1976), les cahiers et les annales des ateliers du conservatoire du littoral (1990-1998), Man and Biosphere (études de l'UNESCO, 1987-1989), Amoco-Cadiz (rapport de recherches, études, publications, 1978-1980), le milieu dunaire, l'énergie, le nucléaire, l'agriculture bretonne et le littoral (études et publications, 1970- 2000), la collection complète "Penn ar Bed" de Bretagne Vivante-SEPNB (à partir de 1953), la collection complète d'"Oxygène Bretagne" (1979-1985)

Documents iconographiques : vingt affiches sur Bretagne Vivante-SEPNB et sur l'écologie (1960-2000), 200 diapositives et photographies de Man and Biosphère et sur Ouessant (1987-1995).

Enregistrements audio analogiques : trois cassettes audio de Man and Biosphère (1987-1995).

1953-2010
**Genre/Caractéristiques physiques :**
**Métrage linéaire** : 8,50 ml
**Localisation physique** : Le fonds est conservé chez Maurice Le Démézet.
**Origine**
Le Démézet, Maurice
**Informations sur l'évaluation**
Le fonds est clos.
**Conditions d'accès**
Communication sur autorisation préalable (adresse électronique maurice.ledemezet@wanadoo.fr)

## Le Duc Jean-Patrick

**Cote** : FR-FEP-2AMLED

**Nom du fonds :** Patrick Le Duc

**Dates extrêmes** : 2010-2015

**Description physique** : papier

**Importance matérielle :** 7 cartons de déménagement, 2,5 ml

**Langue** : Français

**Producteur** : Jean-Patrick Le Duc est un chercheur spécialiste des questions environnementales. Il a exercé à ce titre de nombreuses missions au sein d'organismes publics :

- Chef de l'unité lutte contre la fraude au Secrétariat de la Convention sur le commerce international de la faune et de la flore, Programme des nations unies pour l'environnement (PNUE)

- Chargé de mission puis Conseiller technique (Milieux naturels, faune, flore, chasse) au Cabinet du Ministre de l'aménagement du territoire et de l'environnement[729]

- Adjoint au Chef de la mission des relations internationales du Muséum national d'histoire naturelle. Suivi des conventions internationales relatives à la diversité biologique, aspects internationaux du développement durable, enseignement, formation

Il a été également conseiller communautaire pour l'agglomération du val d'orge et conseiller municipal pour la ville de Saint-Michel-sur-Orge et Vice-président du Syndicat intercommunal pour le recyclage et l'énergie par les déchets et ordures ménagères (SIREDOM). Au sein du groupe local d'Europe-Écologie - Les Verts, il a été pendant de nombreuses années secrétaire départemental de l'Essonne.

**Présentation du contenu** : Le fonds n'est pas classé.

**Autre instrument de recherche** : Bordereau de versement

**Liens** : http://eelv91.fr/spip.php?auteur10

http://eelv91.fr/spip.php?article208

**Date de création de description :** 18 février 2016

**Date de dernière modification de la description :** 30 janvier 2017

**Historique de la conservation :** Le fonds a été donné à la FEP suite au déménagement de son propriétaire pour conservation et valorisation.

**Modalités d'entrée** : Don effectué le 18 février 2016

**Versement** n°02/16

N° d'entrée FEP02

**Statut juridique** : privé.

729 Voir fonds d'archives du cabinet de Barbara Pompili, secrétaire d'État chargée de la biodiversité, 2015-2017

***Aperçu* des fonds d'archives publiques et privées concernant la protection de la nature**

**Lieu de conservation** : Fondation de l'écologie politique

**Conditions de consultation** : libre dans le respect de la législation sur les archives, des droits d'auteurs et dans le respect de la vie privée

**Contact** : Meixin Tambay

m.tambay@fondationecolo.org ou archives@fondationecolo.org

# Le Gal Yves

## 1. Identification

1.1 Type d'entité
Personnalité
1.2 Forme autorisée du nom
Yves Le Gal
1.3 Autres formes du nom

## 2. Zone de la description

2.1 Dates d'existence
1939 - ….
2.2 Histoire
2.3 Lieux
Domicile privé
Concarneau
2.4 Statut juridique
2.5 Fonctions et activités

Yves Le Gal a été directeur de 1968 à 2005 de la station de biologie marine du Muséum national d'histoire naturelle à Concarneau et du Collège de France

Il a également été président de la Société pour l'étude et la protection de la nature en Bretagne (SEPNB) de 1976 à 1978. Militant anti-nucléaire, partisan d'une approche globale des problèmes d'environnement, Yves Le Gal va donner une impulsion décisive au changement de la SEPNB, qui devient alors un contre pouvoir effectif.

De 1978 à 1985, il devient le directeur-rédacteur d'Oxygène Bretagne, une revue mensuelle d'écologie militante éditée par un collectif d'associations dont la SEPNB.

2.6 Textes de référence
2.7 Organisation interne

## 3. Relations

3.1 Noms, numéro d'immatriculation des collectivités associées
3.2 Type de la relation
3.3 Description de la relation

## 4. Contrôle

4.1 Code d'identification de la notice d'autorité

Auteur : Association pour l'histoire de la protection de la nature et de l'environnement (AHPNE)

4.3 Règle ou convention

4.3 Niveau d'élaboration

4.5 Niveau de détail

4.6 Dates de création

4.7 Langues et écritures

4.8 Sources

Informations transmises par Yves Le Gal.

Maurice Le Démézet, Bruno Maresca, *La protection de la nature en Bretagne – La SEPNB (1953-2003)*, Presses universitaires de Rennes, 2003

**Fonds "Yves Le Gal".**

Collection complète d'"Oxygène Bretagne", mensuel écologique breton (le nucléaire, Plogoff, l'alimentation, les nouvelles énergies, l'eau, l'agriculture, le remembrement..., 1979-1985).

Documents préparatoires **:** originaux d'illustrations de Nono, Iffic, Goutal, photographies, pré-maquette, documentation (1979-1985).

1979-1985

**Genre/Caractéristiques physiques :**
**Métrage linéaire :** 0,40 ml
**Localisation physique :** Le fonds est conservé chez Yves Le Gal.
**Origine**
Le Gal, Yves
**Accroissements**
Le fonds est clos
**Conditions d'accès**
Communication sur autorisation préalable (adresse électronique : y.legal@orange.fr)

# Legrand Patrick

**1. Zone d'identification**
1.1. Type d'entité
Personnalité.
1.2. Forme autorisée du nom
Patrick Legrand
1.3. Autres formes du nom
**2. Zone de la description**
2.1. Dates d'existence
Date de naissance – aujourd'hui
2.2. Histoire[730]

Architecte D.P.L.G., Ingénieur de recherches de l'INRA, études complémentaires en Linguistique, Lettres modernes et Archéologie.

Durant les années 70 et, après 3 ans dans une agence d'architecture comme chef du bureau de dessin, chargé d'études dans l'un des premiers bureaux d'études en environnement (Eco-Projet) puis chargé de recherche dans un centre d'enseignement et de recherche nouvellement créé par l'École nationale des Ponts et Chaussées (le CERGRENE, maintenant CEREVE), il se spécialise alors dans les domaines de la morphologie urbaine, de l'analyse opérationnelle des paysages et des végétations urbaines (co-inventeur du Cadastre vert®), des méthodologies d'évaluation environnementale ou d'aménagement intégré en milieu rural ou urbain, et des cartographies associées.

Après avoir été conseiller technique, chargé de la démocratisation des enquêtes publiques, du bruit, des grands équipements et de l'environnement urbain, au cabinet de Madame Huguette Bouchardeau, ministre de l'Environnement, de 1983 à 1984[731], et chef de la Mission du Paysage (direction de la Protection de la Nature), il a participé à l'INRA, entre 1986 et 2008, à l'intégration de l'environnement et du développement durable dans les politiques, les programmes et les recherches de l'Institut, à la valorisation et à la diffusion des travaux et des résultats (créateur, notamment, du Courrier de l'environnement de l'INRA (irrégulomadaire en français, 15 000 exemplaires, 50 000 lecteurs) et y a suivi les relations avec les acteurs politiques, administratifs, professionnels et sociaux intervenant dans ces domaines.

Il a été simultanément, de septembre 1999 à août 2000, conseiller chargé de la nature et de la chasse au cabinet de Madame Dominique Voynet[732], ministre de l'Aménagement du territoire et de l'Environnement.

Il a été, de février 2008 à mars 2013, Vice-président de la Commission nationale du débat public (CNDP, autorité administrative indépendante).

Administrateur de la Fédération française des sociétés de protection de la Nature (France Nature Environnement[733]) de 1986 à 1995 et président de 1992 à 1995, il en est Président d'honneur.

730 *Sources http://www.cgedd.developpement-durable.gouv.fr/IMG/pdf/CV_Legrand_cle7bd6b5.pdf*
731 *Voir aussi Fonds Cabinet Huguette Bouchardeau versés aux Archives nationales*
*http://www.archives.developpement-durable.gouv.fr/huguette-bouchardeau-ministre-de-l-environnement-r3054.html*
*http://archives-apne.e-monsite.com/pages/voir-aussi/archives-historiques-ministere-environnement/cabinets-ministeriels/gouvernement-pierre-mauroy-iii/uguette-bouchardeau-ministre-de-l-environnement-1983-1984/*
732 Voir aussi Fonds Cabinet Dominique Voynet versés aux Archives nationales
http://www.archives.developpement-durable.gouv.fr/dominique-voynet-ministre-de-l-amenagement-du-r3112.html
https://www.siv.archives-nationales.culture.gouv.fr/siv/IR/FRAN_IR_027277
733 *Voir aussi fonds FNE versé aux Archives nationales*
*http://www.archives.developpement-durable.gouv.fr/france-nature-environnement-fne-r8762.html*
*http://archives-apne.e-monsite.com/pages/associations-nationales/france-nature-environnement/*

Premier président, de 1991 à 1993, du Collectif Environnement Développement International(CEDI), il dirigea les travaux préparatoires et la délégation des associations françaises d'environnement à la Conférence de Rio-de-Janeiro sur l'environnement et le développement (1992). En 1996, il a fait partie de la Commission d'experts pour la consultation de la population sur le projet de canal Rhin-Rhône.

Ancien membre du Conseil économique et social (1994-1999), du Comité national d'évaluation des établissements à caractère scientifique, culturel et professionnel (1995-1999), de la Commission française du développement durable (1996 -2000), de la Commission nationale du débat public (1997-2013; de 2003 à 2006, président de la commission particulière du débat public ITER en Provence – International Thermonuclear Experimental Reactor, Cadarache) et de la Commission d'étude de la dissémination des produits issus du génie biomoléculaire (1998-2000).

Correspondant national de l'Académie d'Agriculture de France (depuis 2002 - section des Sciences de l'Homme et de la société) et membre associé du Conseil général des Ponts et Chaussées (2001). Chevalier dans l'Ordre national du Mérite et officier du Mérite agricole.

2.3. Lieu
26 rue de Belleville, 75020 Paris
2.4. Statuts juridiques
Droit privé.
2.5. Fonctions et activités[734]

**Parcours professionnel**

Vice-président de la Commission nationale du débat public, 2008-2013.

Institut National de la Recherche Agronomique : directeur de la Mission Environnement-Société (ME&S, 1998-2008). Auparavant secrétaire général de la Cellule Environnement (1986-1992) puis de la Délégation permanente à l'environnement (1993-1997). Directeur du Courrier de l'Environnement de l'INRA (1986-2008) et des publications associées.

Cabinet de la Ministre de l'Aménagement du territoire et de l'Environnement : de septembre 1999 à août 2000, simultanément à la direction de la ME&S, conseiller de la Ministre, chargé de la Nature, des sites, des paysages et de la formation.

Ministère de l'Environnement (direction de la Protection de la Nature) : chef de la Mission du Paysage (1984-1986).

Cabinet du Ministre de l'environnement : conseiller technique (1983-1984), chargé de l'environnement urbain, des grands équipements, de l'application de la loi relative à la démocratisation des enquêtes publiques, des études d'impact sur l'environnement et de la lutte contre le bruit.

École Nationale des Ponts et Chaussées (Centre d'enseignement et de recherches pour la gestion des ressources naturelles et de l'environnement) : chargé de recherches (1981-1983).

Société d'études en environnement ECO-PROJET : chargé d'études (1972-1980).

Agence d'Architecture Louis Babinet : assistant, chef du bureau de dessin (1968-1971).

**Activités associatives**

Président d'honneur de France Nature Environnement, fédération française des Sociétés de protection de la nature.

Membre de l'Académie de l'eau, de la Ligue pour la protection des oiseaux (LPO), de l'Association européenne du programme « Modélisation de la complexité » et de la Société Préhistorique Française. Membre de l'association "4D" (Dossiers et débats pour le développement durable) et membre fondateur de l'Association pour l'Archéologie de l'Isolateur.

734 *Sources http://www.cgedd.developpement-durable.gouv.fr/IMG/pdf/CV_Legrand_cle7bd6b5.pdf*

**Activités annexes**

Membre du comité d'orientation des Annales des Mines/Responsabilité-Environnement et du comité éditorial et scientifique de Terre sauvage.

Enseignant à l'Institut des Sciences politiques de Paris (chaire du Développement durable) et intervenant occasionnel (ENA, ENPC, écoles d'Architecture, écoles d'Agronomie, universités...).Motocycliste, peintre amateur, collectionneur d'isolateurs

**3. Zone des relations**
3.1. Collectivités, personnes ou familles associées
Patrick Legrand entretient ou a entretenu les relations suivantes :

- Institut national de recherche agronomique
- France nature environnement
- Ligue de protection des oiseaux

**4. Zone du contrôle**
4.1. Identification de la notice d'autorité

Auteur : Association pour l'Histoire de la Protection de la Nature et de l'Environnement (AHPNE).

4.2. Règles ou conventions
ISAAR (CPF).
4.6. Dates de création, de révision ou de dissolution
03/03/21
4.7. Langue(s) et écriture(s)
Français.
4.8. Sources
Patrick Legrand

## Présentation du contenu conservé par Patrick Legrand:

**Dans son logement**
Bureau études Eco-projet
études d'environnement + cartes (méthode, exécution), commandes des ministères équipement et environnement 1970-1980. originaux. les 1ères études jamais versées
2 ml

**Cartons dans le box parking**
**descriptions sommaires sur tous les cartons**
12 ml

ENPC/CERGRENE, 1981-1983

Activité de recherche sur l'écologie urbaine

fonds de dossiers, études, 1 ml

INRA mis à disposition au cabinet Huguette Bouchardeau, 1983-1984

Conseiller sur l'environnement urbain … coulée verte

1 ml

Chef de la mission paysages, 1985-1986

Fonds de dossier

1 ml

INRA/cellule environnement ; 1986-2010

1 ml

Dossiers de recherche, programmation de recherche, construction réseau environnement, agendas bien renseignés + carnets manuscrits, documents relatifs aux relations recherche et organismes politiques

Administration FNE environnement urbain 1986-1989

1 ml

1000 communes pour l'environnement européen,

Président du Collectif Environnement Développement International:1989-1993

Préparation conférence RIO 1 ml

Président FNE, 1992-1995

Refonte des statuts, réorganisation, relations avec Michel Barnier ministre de l'environnement

1 ml

Conseil économique social, 1995-1999

2 ml

Dossier sur l'environnement-industrie de luxe, l'apprentissage de la lecture

INRA mis à disposition au cabinet Dominique Voynet 1999-2000

1 ml

Plan de régulation du loup

Membre, puis vice-président de la Commission national du débat public, 2008-2013

2 ml

Dossiers sur l'ITER à Cadarache, la nanotechnologie, les gazoducs, les pistes aériennes à Mayotte

**Dates extrêmes**

1970 - 2013

## Métrage linéaire conservé

Environ 12 ml.

**Accroissement**

Fonds clos.

**Mode de classement et état de conservation.**

Très bon état de conservation des fonds d'archives dans un environnement sain dédié, et bénéficiant en général d'un conditionnement adapté (boites archives).

Classement selon les activités de Patrick Legrand

## Localisation physique

Au domicile de Patrick Legrand 26 rue Belleville 75020 Paris

## Modalités d'accès

Sur demande auprès de Patrick Legrand

Courriel : patlegdarc@orange.fr

# Le Guillou Madeleine

## Cote 144J 1-18[735]

### Dates extrêmes

1985-2006

### Nom du producteur

Madeleine Le Guillou

### Présentation du producteur

Madeleine Le Guillou est fondatrice et présidente de l'association Sauvegarde de l'étang des mouettes et de l'environnement au milieu des années 1980. Elle fonde en 1997, et préside depuis cette date, l'Association frontignanaise de défense des contribuables.

L'association 'Sauvegarde de l'étang des mouettes et de l'environnement' a été créée en réaction à un projet d'urbanisation (création de 2500 logements et d'une marina) sur l'étang des Mouettes à Frontignan. L'association s'est opposée par des manifestations, des actions en justice, durant 6 ans jusqu'à obtenir la protection de la zone naturelle et son achat par le conservatoire du littoral. Après cette victoire, l'association change de nom et prend la dénomination d'association 'Frontignan-La Peyrade environnement'. Elle s'intéresse désormais à la protection de l'environnement dans la zone Frontignan-Sète et mène plusieurs actions contre un projet de décharge d'ordures à Frontignan, contre l'installation de grandes surfaces commerciales sur le littoral (espace protégé), contre la non-conformité de l'usine d'incinération d'ordures de Sète...

### Historique de la conservation

Archives conservées chez Madeleine Le Guillou jusqu'à leur don aux Archives départementales de l'Hérault.

### Présentation du contenu

Le fonds est essentiellement composé de dossiers de presse, mémoires et rapports, pièces de procédure et photographies relatives aux causes environnementales défendues par les deux associations présidées par Madeleine Le Guillou.

Le premier thème concerne le port de Sète et notamment le port de commerce, le port de pêche et les installations portuaires (144 J 1-4).

Le second thème concerne la zone portuaire de Sète-Frontignan et notamment l'extension du port de pêche de Frontignan ainsi que ses équipement annexes (144 J 5-6).

Le dernier thème concerne la protection de l'étang de Thau et des activités conchylicoles (144 J 7-8).

### Modalités d'accès

Conditions d'accès immédiate sauf pour les pièces judiciaires (100 ans).

735 Répertoire détaillé http://archives-pierresvives.herault.fr/archive/fonds/FRAD034_000000044/n:%7B%7B34

# Malengreau Daniel

## 1. Identification

1.1 Type d'entité
Personnalité
1.2 Forme autorisée du nom
Daniel Malengreau
1.3 Autres formes du nom

## 2. Zone de la description

2.1 Dates d'existence
1949 - ….
2.2 Histoire
2.3 Lieux
Domicile privé
Plougastel – Daoulas
2.4 Statut juridique
2.5 Fonctions et activités

Daniel Malengreau adhère en 1971 à Bretagne Vivante – SEPNB. Dès 1975, il collabore comme bénévole à la préparation du rapport de Jean-Yves Lesouëf sur le projet de création d'un centre international de conservation des plantes sauvages, à Brest, rédigé à la demande du ministère de l'environnement.

De 1976 à 1987, il est chargé d'études à la  (SEPNB), chargé de la mise en place et de la gestion du Conservatoire botanique de Brest, premier établissement entièrement consacré à la conservation de la flore menacée créé en France et dans le monde.

Puis de 1987 à 2004, il devient le directeur du Syndicat Mixte chargé de la gestion du Conservatoire botanique de Brest

Daniel Malengreau monte le projet de la Fédération des Conservatoires Botaniques Nationaux et en devient le premier président de 2000 à 2004. Puis de 2004 à 2009, il en est le directeur. Daniel Malengreau a fortement œuvré à la structuration du réseau des conservatoires botaniques nationaux (CBN). Son action professionnelle s'achève avec la reconnaissance législative des CBN dans les lois « Grenelle » et avec la mise en place d'une équipe scientifique et technique[736] chargée de l'expertise nationale dans le domaine de la flore et des habitats naturels.

Daniel Malengreau est actuellement le directeur intérimaire bénévole de Bretagne Vivante – SEPNB, après avoir été administrateur à plusieurs reprises.

736 http://www.tela-botanica.org/actu/article3146.html

2.6 Textes de référence
2.7 Organisation interne

**3. Relations**
3.1 Noms, numéro d'immatriculation des collectivités associées
3.2 Type de la relation
3.3 Description de la relation

**4. Contrôle**
4.1 Code d'identification de la notice d'autorité
Auteur : Association pour l'histoire de la protection de la nature et de l'environnement (AHPNE)
4.3 Règle ou convention
ISAAR-CPF
4.3 Niveau d'élaboration
4.5 Niveau de détail
4.6 Dates de création
Mars 2011
4.7 Langues et écritures
Français
4.8 Sources
Informations transmises par Daniel Malengreau.

**Fonds "Daniel Malengreau".**

Création du Conservatoire botanique national de Brest : échanges préliminaires, correspondance entre la SEPNB, Lesouëf et la mairie de Brest, documents manuscrits, cartes... (1972-1975).

Création d'Océanopolis : Création correspondance et documents de lancement de l'association pour la création d'un aquarium muséum à Brest et de l'association pour la maison de la mer (1980-1990).

Création de la Fédération des conservatoires botaniques nationaux: statuts, correspondance, rapports... (1998-2001).

Archives électroniques : Fédération des conservatoires botaniques nationaux (compte-rendu de réunion et de conseil d'administration, mails..., 2000-2011).

Documentation : collection complète "Penn ar Bed" de Bretagne Vivante-SEPNB (à partir de 1953).

Documents iconographiques : 3-4 affiches de Bretagne Vivante-SEPNB.
1972-2011

**Genre/Caractéristiques physiques :**
**Métrage linéaire** : 0,06 ml
**Localisation physique** : Le fonds est conservé chez Daniel Malengreau.

**Origine**
*Malengreau*, *Daniel*
**Accroissements**
Le fonds est clos.

**Conditions d'accès**

Communication sur autorisation préalable (faire la demande auprès de l'Association pour l'histoire de la protection de la nature et de l'environnement, aux adresses électroniques suivantes joninlormeau@wanadoo.fr ou patrick.singelin@yahoo.fr

# Mansion Dominique

**1. Zone d'identification**
1.1. Type d'entité
Personnalité

1.2. Forme autorisée du nom
Dominique Mansion

1.3. Autres formes du nom
**2. Zone de la description**
2.1. Dates d'existence
1952 - aujourd'hui

2.2. Histoire

Né en 1952 à Chauvigny-du-Perche, Dominique Mansion est un auteur et artiste-plasticien de renommée nationale (dessinateur, sculpteur, peintre, illustrateur botaniste et naturaliste et photographe). Il est également une figure emblématique de la protection de la nature et de l'environnement du Perche Vendômois.

Après avoir fait ses études dans le secondaire à Blois, Dominique Mansion entre à l'École des Beaux-Arts à Tours entre 1972 et 1976 pour être formé dans l'art et non dans les sciences naturelles. Il est ensuite recruté par la société Heuliez dans les Deux-Sèvres comme styliste et *designer* en carrosserie automobile (1976-1978), et obtient entre-temps son diplôme en 1977 avec les félicitations du Jury.

En 1979, Dominique Mansion change de carrière et devient Directeur animateur de « l'Atelier vivant » au centre d'animation municipal de la Zone à urbaniser en priorité (ZUP) de Blois. Il y monte des animations autour de la nature en recrutant des amis des Beaux-Arts à partir de séquences d'animations très précises, puis se laisse à davantage de libertés en faisant intervenir des acteurs et en proposant des jardins éducatifs dans une volonté de transmettre.

Parallèlement à cette activité au large aspect créatif, ses racines percheronnes le rattrapent. Dominique Mansion s'investit alors dans la protection de la nature et de l'environnement dans un contexte de disparition progressive d'une des caractéristiques propres au paysage percheron : la haie.

Ainsi, née en 1980 l'association Perche nature, dans laquelle il fait figure de membre fondateur au même titre notamment que Patrick Chevallier ou François Léger. Son engagement y est total. Dominique Mansion sera même bénévole à temps plein durant un an. Avec Dominique Pilon, le premier permanent de cette association, il réalise en 1982 les dessins et les textes d'une exposition itinérante « le bocage, ses rôles, son avenir ». Cette exposition rencontre un succès important entraînant dans son sillage des conférences (soirées débats sur le bocage avec diaporama), des articles de presse, des animations publiques et scolaires. Elle va par la suite rapidement être sollicitée à travers toute la France et au-delà des frontières parce qu'il n'existe jusque-là aucune exposition abordant ce thème.

En 1983, il sort l'un de ses premiers livres aux éditions Perche nature : « Les oiseaux nicheurs du Perche », avec Alain Perthuis, agent de l'Office national des forêts (ONF). Petit

à petit, Dominique Mansion se fait connaître par sa production artistique. Il réalise ses premiers dessins botaniques en participant notamment au catalogue de typologies des stations forestières pour le ministère de l'agriculture vers 1983-1984, puis se voit confier la réalisation entre 1985 et 2008 des illustrations des trois tomes de la « Flore forestière française ». Entre-temps son statut d'artiste est officiellement reconnu avec son affiliation à la Maison des artistes de Paris. Son travail artistique et son engagement à destination de la protection de la nature sont récompensés et reconnus dès 1987 avec l'obtention du Prix de l'environnement décerné par le Conseil général du Loir-et-Cher.

Dans la décennie 1990, Dominique Mansion poursuit sa production artistique. Il réalise notamment les illustrations de « La Mémoire en Plantant » pour Perche nature (1990, avec textes), du deuxième tome de la flore forestière française » (1994), de « l'Atlas de la flore des Hautes-Alpes » pour le Conservatoire botanique alpin (1994) et collabore avec de nombreux éditeurs (Éditions Ouest-France, Actes Sud, Gallimard...). En 1997, Dominique Mansion reçoit le premier prix d'illustration du salon des artistes naturalistes du Muséum national d'histoire naturelle de Paris. Successivement en 1998 et 1999, il expose un certain nombre de ses œuvres au Musée des arts et traditions populaires du Perche et à l'Hôtel de Ville de Tours (exposition « Dessins à la noix et bandes de glands ».

Parallèlement à cette effervescence artistique, il devient salarié du Conservatoire aux espaces naturels de Loir-et-Cher, dans lequel il restera douze ans.

Dominique Mansion poursuit également son engagement en faveur de la protection de la nature et de l'environnement avec la volonté de transmettre ses connaissances. En 1994, il crée ainsi le premier chemin forestier à Boursay intitulé le « chemin botanique ». La même année, il est sollicité par l'organisation du festival international des jardins de Chaumont-sur-Loire pour réaliser des animations, de la formation et pour un projet de jardin d'acclimatation sur la thématique des trognes et de la renaissance du bocage. Faute de temps, Dominique Mansion doit décliner la proposition qui verra finalement le jour au festival de 1999 avec la création du « Jardin des Trognes » dans lequel sont exposées 28 trognes. Remarqué, ce jardin se prolonge l'année suivante à Chaumont-sur-Loire. Depuis, ses recherches sur ces arbres taillés périodiquement pour produire du bois constituent une documentation unique sur le sujet.

En 2000, il fonde la Maison botanique de Boursay, dans l'objectif de transmettre la connaissance de la nature. Dominique Mansion continue à œuvrer pour redorer le blason des trognes. Sur ce thème, il a notamment l'appui du « monde » de l'agroforesterie. En janvier 2001, les trognes présentées au Festival international des jardins de Chaumont-sur-Loire reviennent à Boursay, puis sont remises en place en juin 2002 (avec de nouvelles trognes pour un total de 43) le long d'un nouveau chemin reliant la Maison botanique et le Chemin botanique. Le Chemin des Trognes est alors inauguré en novembre 2002. L'année suivante est créé le Centre européen des Trognes au sein de la Maison botanique dans l'objectif de conduire des actions multiples sur cette thématique. En 2006, Dominique Mansion organise à Vendôme avec la Maison botanique de Boursay le premier colloque européen sur les trognes. Suivent alors pour lui de nombreuses autres actions en faveur des trognes et de la mise en valeur de la nature (réalisation en 2007 d'une exposition à Asnières-sur-Seine, conférence Angleterre à l'invitation du *Wood Land Trust* en 2007, parrainage d'une plantation de haie champêtre pour le lycée agricole de Bourges en 2008, exposition « Trognes menhirs vivant » au sein du Parc naturel régional du Perche en 2009,

conférences notamment dans l'Orne et en Espagne en 2010, exposition « Mansion Nature » à la médiathèque d'Issoudun en 2011, expositions et conférences à Marciac en 2011 et 2012, exposition « Têtard et têteaux, arbres paysans aux mille usages à l'Écomusée de la Brenne au Blanc en 2012, exposition « Biennale de l'arbre » à Blois en 2016, formations au plessage en 2017 et 2018, organisation du deuxième colloque européen sur les Trognes à Sare dans le Pays-Basque en 2018...)

Aujourd'hui retraité, cet homme poursuit son action en faveur de la nature et des trognes, par la transmission de ses connaissances et par ses créations et ses œuvres d'art.

2.3. Lieu

Boursay (Loir-et-Cher).

2.4. Statuts juridiques
Droit privé.

2.5. Fonctions et activités

Dominique Mansion s'engage auprès de deux activités, intimement liées.

Son activité artistique couvre un vaste champ qui va du dessin naturaliste et botanique rigoureux à des réalisations abstraites, de recherches à la photocopieuse sur la disparition et la transformation de l'image et du message au détournement et à la création d'ustensiles culinaires, de la récupération et de l'installation d'arbres détruits (trognes) issus du bocage en voie d'effacement à des interventions sur le terrain et à des expositions pour promouvoir leur création dans les paysages ruraux et urbains, et de photos témoin de trognes.

Son engagement militant et naturaliste est orienté vers la préservation de l'environnement et de la biodiversité au cœur d'une création qui ne cherche pas à s'installer dans un style particulier et qui s'est toujours méfiée des cadres institutionnels. Notamment défenseur des trognes et du paysage percheron, il milite à sa manière par la transmission de son savoir, par la volonté de créer des dynamiques (création de Perche nature et de la Maison botanique), et par ses dessins botaniques et autres œuvres artistiques (dont, trois tomes de la « flore forestière française » et la publication annuelle depuis 2002 d'un « agenda nature » aux éditions Ouest-France).

**Synthèse des activités de Dominique Mansion :**

**Carrière professionnelle (actuellement retraité) :**

- Directeur animateur de « l'Atelier vivant » au centre d'animation municipal de la ZUP de Blois.
- Salarié du Conservatoire aux espaces naturels (CEN) de Loir-et-Cher pendant douze années.

**Carrière artistique :**

- Artiste-plasticien affilié à la Maison des artistes depuis 1984 (dessinateur, sculpteur, peintre, illustrateur botaniste et naturaliste, photographe)
- Auteur

**Monde associatif :**

- Vice-président et fondateur de la « Maison botanique – Atelier vivant » à Boursay
- Fondateur de l'association « Perche nature »

**Bibliographie partielle de Dominique Mansion [737]:**

« Les Oiseaux nicheurs du Perche en Loir-et-Cher », *illustrateur*, Perche nature, 1983.

« Flore forestière française t. 1 plaines et collines », *ill.*, IDF, 1989.

« La mémoire en plantant », *texte et ill.*, Perche nature, 1990.

« Flore forestière française t. 2 Montagnes », *ill.*, IDF, 1993.

« Atlas de la flore des Hautes-Alpes », *ill.*, Conservatoire botanique alpin, 1994.

« La forêt de Rambouillet », *ill.*, éditions Ouest-France, 1996.

« Île de Batz », *ill.,* Actes Sud, 1997.

« Les insectes », *ill.*, Millepages, 1998.

« Les mésaventures du petit mouton », *ill.*, Gallimard, 1998.

« Les jardins du Rayol », *ill.*, Actes Sud, 1999.

« Le sapin », *ill.*, Actes Sud, 2000.

« Agenda Nature 2002 », ill., éditions Ouest-France, 2002.

« Agenda Nature 2003 », *ill. et texte*, éditions Ouest-France, 2003.

« Tisanes et vieux remèdes », *ill.*, Éditions Ouest-France, 2004.

« Les Mots du mois », *ill.*, Donner à voir, 2005.

« Atlas des plantes rares ou protégées des Hautes-Alpes », *ill.*, Naturalia-SAPN, 2006.

« Flore forestière française t. 3 Méditerranée », *ill.*, IDF, 2008.

« Petit atlas des plantes de bord de mer », *ill.*, Delachaux Niestlé, 2009.

« Les trognes, l'arbre paysan aux mille usages », *texte et ill.*, éditions Ouest-France, 2010.

« 12 mois pour jardinier bio », *ill.*, éditions Ouest-France, 2011.

« Cette nature secrète qui nous entoure », *texte et ill.*, éditions Ouest-France, 2013.

« Guide des arbres et arbustes du bocage costarmoricain », *ill.*, « Conseil Général des Côtes d'Armor », 2014.

« Petit guide du trogneur », *texte et ill.*, collectif d'associations, 2018.

**3. Zone des relations**

3.1. Collectivités, personnes ou familles associées et types de relations

Dans le cadre de sa carrière professionnelle (actuellement retraité) :

737 *Dans le référencement de la BNF (data.bnf.fr), Dominique Mansion est auteur de 8 ouvrages et illustrateur de 64 ouvrages.*

- Mairie de Blois (Directeur animateur de « l'Atelier vivant » au centre d'animation municipal de la ZUP de Blois).
- Conservatoire aux espaces naturels (CEN) de Loir-et-Cher (salarié pendant douze années).

Dans le cadre de sa carrière artistique :

- La Maison des artistes (affilié depuis 1984).
- Collectivités, musées, parcs naturels régionaux (notamment pour les expositions).
- Associations.
- Éditeurs (dont éditions Ouest-France, Actes Sud, Gallimard).
- Artistes et auteurs.

Dans le cadre de son engagement militant en faveur de la protection de la nature et de l'environnement

- La « Maison botanique – Atelier vivant » à Boursay (administrateur, fondateur)
- «Perche nature» (fondateur, bénévole, auteur et illustrateur)
- Commune de Boursay (sentiers pédagogiques)

**4. Zone du contrôle**

4.1. Identification de la notice d'autorité
Auteur : Association pour l'histoire de la protection de la nature et de l'environnement (AHPNE).

4.2. Règles ou conventions
ISAAR (CPF).

4.6. Dates de création, de révision ou de dissolution
Novembre 2018.

4.7. Langue(s) et écriture(s)
Français.

4.8. Sources
Dominique Mansion.

**Présentation du contenu conservé par Dominique Mansion :**

- **Papiers personnels :**

Archives administratives relatives au travail de Dominique Mansion (décennie 1980 – 2018) (0,80 ml) : comptes, contrats avec les éditeurs, devis.

- **Papiers de fonctions**

Engagement à titre individuel en faveur de la protection de la nature – Fonds relatifs aux actions nature :

Fonds Trognes (6,0 ml) : Notes et travail de recherche, diapositives classées par localités, documentation (dont études), carte postale ;

Articles rédigés par Dominique Mansion relatif à la connaissance de la nature (notamment sur la transplantation de haies dans « Le courrier de la nature » et « Combat nature ») ;

Diapositives « nature et environnement » classées dans des classeurs par thème ou sujet (dont, oiseaux, poiriers, habitats et paysages locaux, plessage) (3,50 ml).

Activité au sein de l'association «Perche nature» - Fonds « Perche nature » (1980 - début de la décennie 1990) (0,5 ml) :

Création et vie statutaire de « Perche nature », dont. - Projet des premiers statuts : brouillons et notes (1980) ; Conseils d'Administration : cahiers de notes de séances, feuilles de présence, ordres du jour ;

Courriers ;

Activités et fonctionnements.- Actions entreprises dans la décennie 1980 (dont plantations de haies et dossier habitat) ;

Publications de Perche nature. - Feuilles de liaisons ; bulletins : dessins réalisés par Dominique Mansion, maquettes ; esquisses d'autocollants ; publications diverses (dont « Oiseaux nicheurs du Perche », « La mémoire en plantant », prospectus et brochures) ; bons de commande ;

Documentation. - Coupures de presse.

Activité au sein de la Maison botanique de Boursay :

Dont diapositives et dossier d'inauguration.

Carrière professionnelle :

Animateur à la ZUP (quartiers nord) de Blois : animations arts et nature.

- **Œuvres**

Œuvres d'art n'ayant aucun lien particulier avec la nature (décennie 1970 – 2018) (volume non estimé) : peintures abstraites, sculptures, détournements d'objets ;

Dessins, aquarelles et croquis. - Aquarelles classées par thème ou sujet (principalement relatives à la flore) conservées dans cartonniers à dessins (environ 5 ml) ; Fonds d'aquarelles sur la faune et la flore classées dans des classeurs par sujet (dont originaux d'ouvrages) (1,20 ml) ; dessins au trait (0,80 ml) ; carnets de croquis ; dessins publiés et illustrations diverses ;

Publication de la « Flore forestière française ». - Dossiers de travail (vers 1985) : courriers, contacts, listes de plantes, dessins originaux, croquis de terrain (environ 0,5 ml), documents préparatoires ;

Créations, expositions dont : chemin botanique (avec réactualisation), chemin des trognes, Jardin des Trognes du Festival international des jardins de Chaumont-sur-Loire, jardin médiéval de la Commanderie d'Arville (2001), exposition « Mansion Nature » à la

médiathèque d'Issoudun (2011), exposition à Selommes « le jardin et son cadre », Perche nature ;

Expositions, préparations et rétrospectives (dont Chapelle Saint-Jacques à Vendôme en 2000, Hôtel de Ville de Tours en 1999, Maison du Loir-et-Cher) (environ 2,0 ml) : photographies, catalogues ;

Expositions, créations. - Panneaux, réalisations diverses ;

Travail sur la « disparition de l'image » (avec exposition).

- **Varia**

Bibliothèque principalement composée d'ouvrages naturalistes avec une prédominance botaniste (environ 13 ml) ;

Documentation diverse rassemblée ou produite par Dominique Mansion (dont sur le plessage et le bouturage) (0,80 ml) ;

Cassettes relatives aux interviews, colloques, entretiens à la radio et la télévision de Dominique Mansion ;

Coupures de presse relatives aux interventions, conférences, articles, expositions, films, et animations pour la Maison botanique de Boursay (1973-2018) (1,0 ml) ;

Fonds Marcel Mansion[738] (vers 1925 – décennie 1950) (0,10 ml) : carnets de dessins, courriers.

Herbier de M. Pousset (pharmacien et ancien Maire de Mondoubleau) sur la flore du canton de Mondoubleau (début XX$^{e}$ siècle) (9 volumes) ;

Herbier de M. Richard[739].

**Dates extrêmes**
1925 - 2018

**Métrage linéaire conservé**
Environ 53,5 ml[740]

**Stockage bureautique conservé**
Volume non renseigné. Il comprend un fonds photographique (70 000 photographies) principalement sur les trognes, similaire au fonds diapositive conservé.

**Accroissement**
Fonds non clos.

**Mode de classement et état de conservation.**

738 *Enseignant et botaniste amateur. Son fonds d'archives se trouve à la Maison botanique de Boursay et il est composé des éléments suivants :*

*Fonds M. Richard (vers 1934-1970) (0,20 ml) : notes d'ouvrages, dépouillements de flores (dont carnet), recherches sur la végétation de l'Adour, note d'un colloque de 1959, courriers, bulletins « le Monde des Plantes » (1934-1950) et feuille d'information de « Science et Nature » (association des Amis du Muséum d'Histoire naturelle) (1958-1970).*

739 *Il s'agit du père de Dominique Mansion.*

740 *Calcul somme toute relatif en raison du nombre conséquent d'œuvres d'art réalisées ne pouvant pas toujours être pris en considération dans le comptage dudit volume.*

Très bon état de conservation dans un environnement sain. Les dessins et aquarelles sont notamment conservés dans des cartonniers adaptés à leur bonne conservation. La masse la plus importante des archives est conservée soit dans des classeurs identifiés ou dans des boites archives également identifiées.

Classement selon les activités de Dominique Mansion ou selon le format des documents.

**Localisation physique**
Au domicile de Dominique Mansion à Boursay (Loir-et-Cher)

**Modalités d'accès**

Sur demande :

Tél. : 02 54 80 94 75

Courriel : dominique.mansion@orange.fr

## Marrou Jean

**Cotes**
20080261/1-20080261/6[741]

**Date**
1954-1998

**Nom du producteur**
Marrou, Jean

**Importance matérielle et support**
6 articles (20080261/1-6) ; 1 mètre linéaire.

**Localisation physique**
Pierrefitte-sur-Seine

**Conditions d'accès**
Libre selon les modalités en vigueur aux Archives nationales.

**Conditions d'utilisation**
Libre selon les modalités en vigueur aux Archives nationales.

**Présentation du contenu**
20080261/1-20080261/6 : archives de Jean Marrou directeur de recherches à l'Institut national de la recherche agronomique (INRA).
20080261/1. Travaux sur les semences. 1954-1995.
20080261/2. Travaux sur les variétés végétales. 1988-1998.
20080261/3. Travaux sur les variétés à usage industriel. 1989-1994.
20080261/4-5. Organismes génétiquement modifiés (OGM). 1990-1998.
20080261/6. Documentation. 1977-1996.

L'intérêt du présent fonds réside en particulier dans les nombreuses notes manuscrites qui le composent et permettent d'éclairer la genèse des documents officiels élaborés par les différentes instances auxquelles a pris part Jean Marrou, spécialement le comité technique permanent de la sélection des plantes cultivées (CTPS).

Ces documents complètent les archives publiques de l'INRA, dont ils peuvent permettre de combler d'éventuelles lacunes pour la période des années 80 et 90.

**Langue des documents**
Français

741 *Répertoire détaillé https://www.siv.archives-nationales.culture.gouv.fr/siv/IR/FRAN_IR_056288*

**Institution responsable de l'accès intellectuel**
Archives nationales de France

**Historique du producteur**

Après des études secondaires à Lyon au lycée Ampère puis à Sceaux au lycée Lakanal, Jean Marrou intègre l'École nationale d'Horticulture de Versailles (Yvelines). En 1956 il est recruté par le Centre technique interprofessionnel des fruits et légumes (CTIFL) dans l'équipe des ingénieurs de recherche et de développement en poste au centre de l'Institut national pour la recherche agronomique (INRA) à Versailles (Yvelines).

Il intègre par la suite l'INRA en tant qu'agent scientifique (1957-1961), chargé de recherches (1961-1967) puis directeur de recherches (1967-1996). Ses activités de chercheur et ses travaux de laboratoire l'amène également à être nommé directeur de la station pathologie végétale du centre d'Avignon (1968), puis administrateur du Centre de recherche agronomiques du Sud-Est (1975).

Jean Marrou termine sa carrière en tant que conseiller technique au ministère de l'Agriculture d'abord à la direction de la production et des échanges (1988-1996) puis à la direction générale de l'alimentation (1996-1997).

**Entrée et conservation**
**Modalités d'entrée**
Don de madame Paule Marrou, 2004.

**Sources complémentaires**

Les Archives nationales conservent des archives relatives à l'Institut de recherche agronomique ainsi que des archives de certains de ses membres :
- Versement 20040010 : archives de l'Institut national de la recherche agronomique (INRA).

- Versement 19910063 : archives de Pierre Grison.

- Versement 20040395 : archives personnelles de Denis Poupardin.

Sur l'opération Archorales, on se reportera aux versements suivants :

Versement 20040010/1- 2004010/451 : enquête orale réalisée par Denis Poupardin et Bernard Desbrosses auprès de scientifiques, ingénieurs, techniciens et administratifs de l'Institut national de la recherche agronomique (INRA) : bandes sonores d'enregistrement des entretiens, 1995-2003.

# Menu Jean-Claude

## Versement 106 J 1-156[742]

### Fonds Jean-Claude Menu

1925-2000

### Présentation du contenu

Documentation, correspondance, comptabilité, etc. Association rochelaise de pêche à la vapeur (ARPV) : procès-verbaux de réunions, assemblées générales, registres de présence ; Syndicat des armateurs : procès-verbaux de réunions, assemblées générales, correspondance avec le milieu politique et administratif, correspondance générale, statistiques, réunion franco-espagnole, relations avec d'autres syndicats d'armateurs, relations avec la presse ; missions et études : déplacements (Saint-Pierre et Miquelon, Louisiane, Algérie, Égypte ...) ; documentation.

### Historique du producteur

Monsieur Jean-Claude Menu est né à Paris où il a suivi des études de Sciences politiques, et obtenu une licence en droit maritime. Il a exercé de très nombreuses fonctions dans le domaine maritime, nautique et sportif. Il a été en outre vice-président depuis 1955 et président depuis 1968 du Syndicat des armateurs à la pêche de La Rochelle, et administrateur de l'institut scientifique et technique des pêches maritimes de 1972 à 1984.

### Modalités d'entrée

Don, 15 juin 2000

### Conditions d'accès

La consultation est soumise par assimilation aux lois et règlements en vigueur pour les archives publiques.

### Conditions d'utilisation

La reproduction de ces documents se fait selon les modalités matérielles en vigueur aux Archives départementales de la Charente-Maritime.

### Autre(s) instrument(s) de recherche

Répertoire numérique détaillé.

### Bibliographie

Menu (Jean-Claude) - La Rochelle : deux nouveaux ports, deux destins. Quelques réflexions sur la naissance et le destin du port de plaisance des Minimes et du port de pêche de Chef-de-Baie /par Jean-Claude Menu. Ports/La Rochelle/port des Minimes/navigation de plaisance/pêche maritime/XIXe-XXe siècles P. F. 3742

742 Répertoire détaillé
http://www.archinoe.fr/cache/archives_d_origine_privee_entrees_par_voie_d_achat_dont_legs_ou_depot_sauf_documents_figures_sonores_et_audiovisuels__serie_j_fonds_prives_106j.pdf

**Description physique**

5,60 ml

**Lieu de conservation**

Archives départementales de la Charente-Maritime

# Nicol Jean-Pierre

## Cote 101J 1-17[743]

### Intitulé

Jean-Pierre Nicol, activités au sein d'associations d'histoire locale et de défense de l'environnement sur Mandres, Marolles et l'Est parisien : Les Amis de Mandres, Agir ensemble à Marolles, Est-environnement, Pour la connaissance du Val d'Yerres, Marolles autrement.

### dates extrêmes

1933-2010

### description matérielle

1,40 ml. 14 boîtes type Cauchard

### Producteur

Nicol Jean-Pierre

### Présentation du fonds

**101J 1-3, 18-20:** Les Amis de Mandres-les-Roses, 1948-2012

**101J 4:** Pour la connaissance du Val d'Yerres, statuts, fonctionnement, activités : comptes-rendus de réunions, maquette, liste des membres, liste des collaborateurs, textes, sommaire, correspondance, 1983-1986

**101J 5-9:** Est-Environnement, 1961-1988

**101J 10-11:** Participation aux élections municipales de Marolles-en-Brie de 1983 et 1989. - Association Marolles autrement (1983), Agir ensemble à Marolles (1989-1999).

**101J 12:** Participation de Jean-Pierre Nicol à la vie locale de Mandres-les-Roses, élections, conseils municipaux : comptes-rendus de réunion, correspondance, tracts, documentation, bulletins municipaux, 1965-2008

**101J 13**: Participation de Jean-Pierre Nicol à la rédaction d'un rapport sur le SDAURIF (schéma directeur d'aménagement et d'urbanisme de la région Ile-de-France) : carnet de notes (1979-1980), rapports de Jean-Marie Poirier au district de la région parisienne (1974-1976).

**101J 14-16**: Dossiers documentaires et notes de dépouillement pour la rédaction de textes et d'études, de conférences d'histoire locale sur la Brie, l'Yerres, les communes de Seine-et-Marne, Val-de-Marne, et Essonne : textes manuscrits, textes tapuscrits, photographies, documentation, dessins, recensement de cotes d'archives, bibliographie, photocopies de publications, 1942-1999

743 Répertoire détaillé http://archives.valdemarne.fr/arkotheque/inventaires/ead_ir_consult2.php?ref=FRAD094_000602

**101J 17:** Écrits de Georges Huré, études historiques et géographiques, nouvelles, poèmes : cahiers de notes, plans, dessins, cahiers contenant cartes aquarellés, dessins, cartes postales, coupures de presse, documentation, 1933-1969

**Conditions d'utilisation**

Le donateur donne une autorisation permanente et générale de communication de ces documents selon la législation et la réglementation archivistique en vigueur. Les opérations de reproduction et de publication sollicitées par les tiers s'entendent sans restriction. Deux intentions de don ont été signées en 1998 et en 2012.

**Type de documents**

brochure • correspondance • coupure de presse • document figure • documentation • photographie • plan • presse institutionnelle

**Lieu de conservation** : Archives départementales du Val-de-Marne

# Nicoulaud Louis-Robert

## Historique du producteur

Louis-Robert Nicoulaud est né le 13 novembre 1913 à Orléans. Diplômé de l'École nationale des arts et métiers de Châlons-sur-Marne, il devient ingénieur pour la Compagnie de chemin de fer du Paris-Orléans devenue par la suite la Société nationale des chemins de fer (SNCF). Il épouse Paulette Cosson avec laquelle il aura un fils prénommé Claude. Très impliqué dans le tissu associatif local et dans la vie de son quartier, Robert Nicoulaud décède le 9 février 1996.

Durant la seconde guerre mondiale, il participe à la campagne de France. Démobilisé en juillet 1940, il rejoint d'abord la région parisienne où il habitait avant guerre. Mais dès 1943-1944, il s'installe provisoirement à Bordeaux puis à Mérignac en Gironde. En 1948, il devient chef de dépôt SNCF à Worth en Allemagne où il participe au rétablissement du réseau ferroviaire.

De retour à Orléans, il participe à la fondation, en 1951, du Centre Culturel d'Orléans – Maison des jeunes et de la culture d'Orléans (CCO). Il s'agit sans doute de la première du genre en région Centre. Pour recevoir les jeunes, Robert Nicoulaud fait installer au 213bis, rue des Murlins un baraquement servant initialement à loger les sinistrés de la Seconde Guerre mondiale. Ultérieurement, il fait construire sa maison devant le CCO. Jusqu'à la dissolution du CCO en 1968, il se bat pour l'accès de la jeunesse à la culture populaire et laïque. Il sera ainsi actif au sein de la Fédération départementale des Maisons de jeunes et de la culture du Loiret ainsi que de la Fédération régionale. Lorsque la gestion des MJC locales est reprise par la municipalité d'Orléans, il semble s'éloigner de ce mouvement. Malgré de nombreux déménagements dus à son activité professionnelle, Robert Nicoulaud reste fondamentalement attaché à la ville qui l'a vu naître. Avec Paulette, son épouse, il multiplie les engagements associatifs. Entre autres, il est sociétaire de l'Automobile-club de France de la région parisienne en 1964. Il est membre de la Société des anciens élèves de l'école nationale des Arts-et-Métiers, du Cercle Péguy, de l'Association pour la protection du site du Loiret, de l'Association pour la protection de l'environnement et de la qualité de la vie (APEAO), de l'Association populaire d'art et de culture (APAC).

Sur le plan politique, il participe en 1977 aux élections municipales sur la liste d'Union pour la démocratie municipale et le renouveau d'Orléans, menée par Michel de La Fournière. Au début des années 1980, il adhère au parti politique naissant Les Verts.

La fibre sociale de Robert Nicoulaud est l'un des traits les plus marquants de sa personnalité. Dans un premier temps, c'est son intérêt pour la jeunesse qui en témoigne. Durant les années 1970, c'est la naissance d'une entreprise familiale qui en apporte une nouvelle preuve. Les Tricots Nicou ont pour but de fournir du travail à des femmes au foyer et ainsi leur apporter un complément de revenus. L'entreprise se porte d'ailleurs très bien puisqu'elle expédie jusque sur la Côte d'Azur.

Sur le plan intellectuel, on notera que Robert Nicoulaud adhérait à la revue Esprit à laquelle il a peut-être d'ailleurs collaboré via des groupes de travail.

En 2010, 213bis rue des Murlins, la plaque signalant l'entrée du CCO existe toujours à l'entrée de la propriété. L'ancienne Maison de jeunes et de la culture est désormais utilisée comme garage par Claude Nicoulaud, devenu propriétaire de la maison de ses parents.

## Historique de la conservation

L'ensemble des documents était conservé 213bis rue des Murlins, d'abord dans la maison de Robert Nicoulaud puis dans le grenier de l'ancien Centre Culturel d'Orléans. Une partie des documents a été empruntée par Laurent Besse et entreposée à son domicile à l'occasion des recherches effectuées dans le cadre de sa thèse. L'ensemble des dossiers a souffert avant tout de l'humidité et de la poussière. Ils ne présentaient pas de dégradations physiques importantes.

Suite au signalement par Laurent Besse, les archives de Louis-Robert Nicoulaud ont été données par son fils Claude Nicoulaud aux Archives municipales d'Orléans en janvier 2009.

## Présentation des sources

**Niveau de description :** fonds

Les archives sont d'un grand intérêt pour l'histoire du Centre Culturel d'Orléans - Maison de jeunes et de la culture d'Orléans (CCO). Qu'il s'agisse des dossiers de fonctionnement ou d'activités de l'association, le fonds présente un intérêt exceptionnel d'autant plus qu'il couvre les débuts de la MJC en 1951 jusqu'au milieu des années 1970 : statuts, comptes rendus de réunion (assemblées générales, conseil d'administration, bureau), rapports annuels du directeur, liste des adhérents, correspondance, comptabilité, documents concernant les adhérents, brochures, coupures de presse, photographies, notes, enquêtes et rapports concernant différentes activités de la MJC, etc.

Par ailleurs, le fonds renferme des documents concernant d'autres MJC comme la MJC des Blossières (1971-1975) ou l'Association orléanaise des MJC (1964-1974), ainsi que les actions de Louis Nicoulaud au sein de la Fédération départementale des MJC du Loiret (1967-1971) et la Fédération régionale des Maisons de Jeunes et de la Culture de l'académie d'Orléans (1970-1971).

Enfin, le fonds comporte quelques pièces sur l'Université populaire d'Orléans (1950-1954), le Comité des jeunes d'Orléans (1960-1961), la Ligue des droits de l'Homme (1960-1963), la Fédération des œuvres laïques du Loiret (FOL) (1962-1964, 1967-1968), l'Association populaire d'art et de culture à Orléans (APAC) (1963), l'Union régionale des œuvres privées sanitaires et sociales (1964), le Sporting-Orléanais (1967), l'Amicale des directeurs semi-permanents (1968), les foyers de jeunes travailleurs à Orléans (1959-1960).

## Auteur de la notice

Pôle de conservation des archives des associations de jeunesse et d'éducation populaire (PAJEP), Archives départementales du Val-de-Marne

## Date de la notice

Dernière mise à jour 11/01/2019

## Localisation du fonds du producteur

Archives municipales d'Orléans

Nicoulaud Robert, 24S

Don en 2009. Archives privées. Communication selon les délais en vigueur.

**Instrument de recherche** : répertoire numérique.

**Importance matérielle** : 32 articles (cotes concernant ses activités associatives 24S 3 à 24),2,20 mètres linéaire.

**Dates extrêmes** : 1931-1984

## *Pêcherat René*

### Fonds René Pêcherat, 104 J

### Histoire - Biographie

René Pécherat (1922-2016) naquit à Sainte-Lizaigne et passa une partie de son enfance au Blanc. Instituteur à Buzançais, puis à Châteauroux, il entra dans la Résistance durant la Seconde Guerre mondiale. Ses centres d'intérêt furent multiples : patrimoine, environnement, photographie. Il devint ainsi, après sa retraite, le photographe des Archives départementales de l'Indre. Militant de la protection de la nature et de l'environnement, il créa en 1969 la Société pour l'étude, la protection et l'aménagement de la nature dans l'Indre SEPANI (aujourd'hui, Indre Nature [744]) et devint son premier Président. Il fut également à l'origine de la création du parc naturel régional (PNR) de la Brenne. Ardent défenseur des sites géologiques, préhistoriques et archéologiques et amoureux du patrimoine, il occupa trente-six années durant la présidence de l'Académie du Centre.

### Modalités d'entrée

Don

### Conditions d'accès

Non communicable. Fonds en cours de classement

### Conditions d'utilisation

Libre sous réserve de leur état de conservation et de leur format.

### Lieu de conservation

Archives départementales de l'Indre

744 *Voir inventaire d'archives d'Indre Nature*

# Pélagio Norbert

## Archives privés de Norbert Pélagio, 1980-2003

### Sous-série 67 J[745]

Dans le cadre de l'association Asse-Rancure, qu'il avait créée en 1983 et dont il était président, Norbert Pélagio a milité contre un barrage EDF sur l'Asse et pour la défense de la pêche, en particulier du poisson appelé apron. Dans les années 1998 il s'est élevé contre un projet d'installation d'élevage de poules à Valensole. Ses archives sont les témoignages de ses combats : réglementation, rapports, pétitions, procès, correspondance, coupures de presse.

**Nombre d'articles :** 21

**Métrage linéaire** : 2 ml

**Lieu de conservation** : Archives départementales des Alpes-de-Haute-Provence

745 Répertoire détaillé http://www.archives.developpement-durable.gouv.fr/fonds-norbert-pelagio-a48154.html

## Philippon Guy

**Cote** : FR-FEP-3AMPHI

**Nom du fonds** : Guy PHILIPPON

**Dates extrêmes** : [1970] - 2010

**Description physique** : papier

**Importance matérielle :** 70 éléments

**Langue** : Français

**Producteur** : Guy Philippon est né dans la Creuse en 1927. Il était professeur agrégé de mathématiques à la retraite et est décédé en 2018. Il adhère au Syndicat national des enseignements de second degré (SNES) jusqu'en 1980 puis au Syndicat général de l'éducation nationale (SGEN). Il est membre du Parti socialiste unifié (PSU) dès sa création en 1960. Fervent opposant à la colonisation et partisan de l'indépendance algérienne, il a également participé au mouvement social de Mai 68, aux mouvements écologiques des années 70-80 et a soutenu la lutte pour l'autogestion des ouvriers horlogers de LIP.

Après la dissolution du PSU, le 7 avril 1990, il rejoint comme un grand nombre d'anciens militants du PSU les rangs de l'Alternative rouge et verte (AREV) créée en décembre 1989. Lors des élections municipales de 1995, Guy Philippon est élu au conseil municipal du 20e arrondissement dirigé par l'élu socialiste Michel Charzat. Le 20e est alors le premier arrondissement parisien à élire une majorité de gauche alors que Paris est dirigé par la droite depuis le rétablissement de la fonction de Maire de Pairs en 1977. En 1998, Guy adhère au parti Les Verts puis à Europe-Écologie - Les Verts (EELV) en 2010 où il continue de militer activement. D'abord militant dans le 9e puis le 19e et enfin le 20e, Guy a animé pendant de nombres années la section 20e du PSU puis des Verts. En 2002, alors qu'il est secrétaire du groupe Les Verts 20e, Françoise Galand crée le 25 janvier 2002 les salons de la teinturerie, devenu « Les Vendredis de la Teinturerie » qu'il organise et anime dans le local des Verts 20e. Il s'agit d'une réunion d'échange sur un sujet d'actualité où se côtoie adhérents du parti et non adhérents.

**Présentation du contenu** :Affiches provenant du PSU ainsi que de divers mouvements écologistes et du parti EELV anciennement Les Verts. Plusieurs thématiques sont abordées : nucléaire, transport, élections.

**Autre instrument de recherche** : Fonds Guy Philippon, [1970]-2010, inventaire numérique détaillé, Amandine Payement, Fondation de l'écologie politique, 2016.

**Liens** : Guy Philippon Mon PSU, dialogue avec Stéphane Sitbon-Gomez, Les Petits matins, 2013.

Pierre Duquesne, « Guy Philippon, infatigable apôtre de l'autogestion », L'Humanité, lundi 22 juillet 2013,

[http://www.humanite.fr/politique/guy-philipponinfatigable-apotre-de-l-autogestion-546278].

**Date de création de description** : 2 mars 2016

**Date de dernière modification de la description** : 15 mars 2016

**Type** : Iconographie (affiches)

**Historique de la conservation** : Le fonds a été donné à la FEP suite au déménagement de son propriétaire pour conservation et valorisation.

**Modalités d'entrée** : Don – convention du 26 février 2016 –

Versement n° 03/16

N° d'entrée FEP06

**Statut juridique :** privé.

**Lieu de conservation** : Fondation de l'écologie politique

**Conditions de consultation** : libre dans le respect de la législation sur les archives, des droits d'auteurs et dans le respect de la vie privée

**Contact** : Meixin Tambay

m.tambay@fondationecolo.org ou archives@fondationecolo.org

# Reille Antoine

**1. Zone d'identification**
1.1. Type d'entité
Personnalité

1.2. Forme autorisée du nom
Antoine Reille

1.3. Autres formes du nom
**2. Zone de la description**
2.1. Dates d'existence
1943 - Aujourd'hui

2.2. Histoire

*« Ornithologue amateur, Antoine Reille a longtemps présidé la LPO (*Ligue pour la protection des oiseaux*) et participé à la fondation de la FFSPN (*Fédération française des sociétés de protection de la nature*) devenue FNE (France nature tnvironnement).*

Fils du baron Karl Reille, grand peintre de la chasse à courre, Antoine Reille est né en Touraine le 2 décembre 1942. De brillantes études le mènent en 1961, à Ecole normale supérieure. Son intérêt pour les oiseaux vient d'une rencontre avec Michel Lacoste, normalien comme lui avec qui il lance des opérations de baguage et réalise des échanges d'oiseaux entre parcs zoologiques, notamment avec celui de Clères (Seine-Maritime), propriété de Jean Delacour, président de la LPO.

Agrégé de physique, il prépare une thèse de 3e cycle sous la direction d'Yves Rocard, le père de Michel, qui le charge d'étudier le champ magnétique terrestre perçu par les oiseaux. Pour cela, il dispose d'un élevage de pigeons sur le toit de la Halle aux vins, la nouvelle faculté des sciences, puis sur le toit de l'ENS. Son intérêt pour les oiseaux et leur protection le conduit à être un des premiers bénévoles au siège parisien de la LPO. Il en devient le secrétaire général de 1965 à 1976, vice-président de 1976 à 1978, président de 1978 à 1986 et président d'honneur depuis lors[746].

En 1968, il est recruté par François de la Grange pour l'assister dans l'émission *Les animaux du monde*. Après sa mort, en 1976, il en devient le producteur avec la femme de François, Marlyse. Il y restera jusqu'en 1988, date à laquelle TF1 est rachetée par l'entrepreneur Francis Bouygues qui, divisant par deux le budget de l'émission, provoquera sa suppression.

En 1969, il participe à la fondation de l'Association des journalistes pour la protection de la nature et de l'environnement (AJPNE). Il sera aussi à l'œuvre pour la création, la même année de la Fédération française des sociétés de protection de la nature (FFSPN), aujourd'hui France Nature Environnement (FNE) dont il devient secrétaire général. Antoine Reille publie en 1970, en collaboration avec François de la Grange, *Les Oiseaux du*

746 *Pour préciser, Antoine Reille entre au bureau de la Ligue de Protection des Oiseaux en 1964. L'année 1986, où il cède la Présidence Allain Bougrain-Dubourg, correspond au début du procès de l'Amoco Cadiz à Chicago dans lequel figurait des associations telles que la LPO et la SNPN (Société nationale de protection de la nature).*

*Monde*. Il assure aussi la réédition de *l'histoire naturelle des oiseaux* de François-Nicolas Martinet et publie des guides sur les réserves naturelles et les parcs naturels régionaux.

Antoine Reille a aussi appartenu au Conseil national de la protection de la nature (CNPN) de 1982 à 2000[747], au World wide found[748] (WWF) France[749] et il a assuré la direction de la réserve des Sept-Iles[750] de 1993 à 2005. Retiré dans sa propriété de Touraine, il y préside le Syndicat des propriétaires forestiers privés et participe aux comités de pilotage de plusieurs sites Natura 2000 du département.[751]

*Aujourd'hui comme hier, il partage toujours ses loisirs entre la vénerie et les voyages au long cours à la recherche des oiseaux du monde. »*[752]

2.3. Lieu
Château de Baudry
37 390 Cerelles

2.4. Statuts juridiques
Droit privé.

2.5. Fonctions et activités

Ligue pour la protection des oiseaux (LPO) : Président d'honneur, ancien secrétaire, vice-président et Président,

Administrateur au Conseil national de la protection de la nature (CNPN) de 1982 à 2000,

Administrateur à WWF France et directeur de la réserve des Sept-Iles de 1993 à 2005,

Animateur et producteur de l'émission *Les animaux du monde* de 1968 à 1988,

Président du Syndicat des propriétaires forestiers privés d'Indre-et-Loire depuis 1999.

**3. Zone des relations**

3.1. Collectivités, personnes ou familles associées

*Cf.* Fonctions et activités.

**4. Zone du contrôle**

4.1. Identification de la notice d'autorité

Auteur : Association pour l'histoire de la protection de la nature et de l'environnement (AHPNE).

4.2. Règles ou conventions

ISAAR (CPF).

4.6. Dates de création, de révision ou de dissolution

Mai 2018.

747 *Antoine Reille a présidé la commission faune au sein du Comité permanent du CNPN*
748 Au sein de la WWF France, Antoine Reille a été administrateur et à participé au montage des opérations.
749 *Au sein de la WWF France, Antoine Reille a été administrateur et à participé au montage des opérations.*
750 *Pour préciser le rôle d'Antoine Reille dans la Direction de la RN des Sept îles, ce dernier est à l'origine de la réintroduction les macareux avec l'aide du Colonel Millon.*
751 *Antoine Reille est le président du Syndicat des propriétaires forestiers privés d'Indre-et-Loire depuis 1999.*
752 *Biographie écrite par Roger Cans et Jean-Marc Thiollay.*

4.7. Langue(s) et écriture(s)

Français.

4.8. Sources

Antoine Reille.

**Présentation du contenu conservé par Antoine Reille :**

Fonds relatif aux fonctions occupées à Ligue de Protection des Oiseaux (LPO) (décennies 1980 - 1990) (0,2 ml) : documents de travail, études, courriers ;

Fonctions au sein du Conseil national de la protection de la nature (CNPN) (décennies 1980 - 1990) (3,5 ml). - Réserves naturelles (dont PNR Vercors, Guyane) : actions (dont procès-verbaux), études classées par aire géographique (dont charte en Guyane), documentation ;

Fonds de la Présidence de la Réserve Naturelle des Sept îles ;

Érismature en corse : études ;

Fonds relatif à la faune classé par espèce (dont Hamster, ortolan, tertres, mammifères marins) : études, actions de la LPO (environ 5,5 ml) ;

Fonds Cormoran : action de déclassement dans le cadre de la LPO et CNPN ;

Dossier de protection « tourterelle » contre les chasseurs ;

Dossier relatif au trafics d'animaux en tant qu'expert auprès des tribunaux (décennies 1970-1980) (0,1 ml) : opérations ;

Fonds relatif au réseau faune Nature France – France Nature Environnement ;

Articles ;

Documentation. - Revues et magazines (dont *Alauda*, *revue d'ornithologie*) (5,0 ml) (1963-2018).

**Dates extrêmes**
1963 - 2018

**Métrage linéaire conservé**
Environ 16,0 ml

**Stockage bureautique conservé**
Non renseigné.

**Accroissement**
Fonds clos.

**Mode de classement et état de conservation.**
Classement par dossier, le plus souvent par aire géographique ou par espèce. Archives

pour la plupart non conditionnées. Très bon état de conservation dans un environnement sain.

**Localisation physique**
Château de Baudry
37 390 Cerelles

**Modalités d'accès**
Sur demande.
Courriel : antoine.reille@orange.fr

# Revelière Eugène

## Fonds Eugène Revelière

1855 - 1900

## Présentation du contenu

Correspondance scientifique et privée entre Eugène Revelière, vivant à Portovecchio, et son frère Jules qui gérait ses biens en France.

## Historique du producteur

Eugène Revelière (naturaliste qui mena des recherches en Histoire naturelle, notamment sur les insectes de l'île de Beauté)

## Modalités d'entrée

Dépôt

## Conditions d'accès

Application de la loi sur les archives

## Conditions d'utilisation

Application de la loi sur les archives

## Autre(s) instrument(s) de recherche

Répertoire dactylographié (Introduction)

## Description physique

0,50 ml

**Noms de personne** :

Revelière (Eugène), Revelière (Jules)

## Localisation

Archives départementales de la Loire-Atlantique

# Rose-Rosette Robert

## Présentation du contenu

Ce fonds témoigne de l'activité d'un érudit, le docteur Robert Rose-Rosette qui a œuvré pour mieux faire connaître l'histoire de son île. D'une grande richesse et d'une grande richesse documentaire, il renseigne principalement sur des personnes et des événements qui ont marqué l'histoire martiniquaise mais également celle de la France. Les documents relatifs à son engagement politique et à ses fonctions municipales sont peu nombreux. En ce qui concerne ses centres d'intérêt scientifiques (botanique, zoologie ...) seuls quelques documents en témoignent dans cet ensemble documentaire.

- Dans ce fonds d'archives, quelques dossiers concernent les parcs et jardins. A titre d'exemple, on notera : 14 J 104 Réhabilitation du Jardin botanique de Saint-Pierre par l'Association pour la sauvegarde de Saint-Pierre. s.d.

## Origine des documents

Robert Rose-Rosette

## Fournisseur de contenu

Archives départementales de la Martinique

## Localisation physique

Archives départementales de la Martinique

## Historique de la conservation

A la mort de Robert Rose-Rosette en 1996, sa famille a fait don de ses archives au Conseil général de la Martinique.

## Historique du producteur

Natif de la commune de Saint-Esprit (Martinique), Robert Rose-Rosette (1905-1996) est issu d'une famille d'agriculteur. Très tôt orphelin, il est recueilli par des parents qui l'aident à poursuivre ses études au lycée de Fort-de-France. Élève brillant, il obtient une bourse et part poursuivre des études supérieures en France. Titulaire d'un doctorat en médecine vétérinaire, il regagne la Martinique en 1928. D'un esprit ouvert et curiaux, c'est un homme à plusieurs casquettes : botaniste, archéologue, enseignant, écologiste, pionnier du tourisme, membre de la Société des amis des archives. Engagé dans la vie politique de la Martinique, il est maire des Trois-Ilets de 1953 à 1971. En 1944, il fait l'acquisition du domaine de La Pagerie aux Trois-Ilets, lieu de naissance de l'impératrice Joséphine et crée un musée inauguré en février 1954 qui devient un haut lieu touristique. Le 3 septembre 1992 il est élevé au grade de commandeur de la Légion d'honneur. Il meurt le 31 octobre 1996.

## Modalités d'entrée

Don

### Inventaire

Répertoire numérique / Véronique Haustant en collaboration avec Frédéric Kouby, sous la direction de Dominique Taffin. Fort-de-France, 2009.[753]

### Conditions d'accès

Accès libre

### Conditions d'utilisation

Application de la loi sur les archives

753 Répertoire détaillé http://www.archives.developpement-durable.gouv.fr/fonds-robert-rose-rosette-a48164.html

# Rousseau Henri (Association de Keremma)

## 1. Identification

1.1 Type d'entité
Personnalité
1.2 Forme autorisée du nom
Henri Rousseau – Association de Keremma
1.3 Autres formes du nom

## 2. Zone de la description

2.1 Dates d'existence
1902 – 2003
2.2 Histoire

Henri Rousseau (1902-2003), a été le président de l'association de Keremma de 1965 à 1974. Il a succédé à Louis Jullien qui était le premier président dès 1963, année de création de l'association de Keremma.

L'association de Keremma, fondée en 1963, est agréée au titre de la protection de la nature.

Depuis la donation au Conservatoire du littoral de 1987, elle participe activement au comité de gestion des dunes et aux réunions de concertation (par exemple pour l'élaboration du plan de gestion)

2.3 Lieux
Fonds Henri Rousseau
Chez ses descendants
Siège de l'association de Keremma
Keremma, 29430 Tréflez
2.4 Statut juridique
2.5 Fonctions et activités
L'association a pour objet essentiel :

a) de conserver aux terres de Keremma, acquises et/ou conquises sur les éléments, et aménagées à partir de 1823 par Louis Rousseau et son épouse Emma Michau, puis par leurs descendants et ceux de leur neveu Henri Michau, le caractère original qui en fait un site exceptionnel au pays du Léon.

Ces terres sont réparties, pour l'essentiel, sur les communes de Tréflez et Plounévez-Lochrist.

b) d'y maintenir chez tous les descendants des fondateurs et de leur neveu Henri Michau, les solides traditions qui n'ont cessé d'assurer la cohésion de la famille et du domaine de Keremma.

Les actions de l'association **:**
a)

la préservation du site de Keremma et le respect, par ses membres et tous autres, des servitudes et droits découlant de l'acte d'afféagement de 1789,
le suivi de la protection des dunes contre la mer et l'érosion des vents, contre les

éboulements, les incendies d'oyats et toutes autres dégradations, en liaison avec les organismes compétents,

les questions relatives à l'aménagement paysager du domaine de Keremma, à la circulation et à la sécurité dans ce domaine,

l'entretien de la chapelle de Saint-Guévroc,

b)

Le maintien de l'unité et de la solidarité familiales,

l'organisation dans un cadre familial de toutes activités et manifestations sportives, artistiques, littéraires ou de loisirs, soit directement, soit par appui à des groupements spécialisés,

l'utilisation, l'entretien et le développement d'installations communautaires sur les terrains mis à sa disposition à cette fin par la Société Civile Immobilière de Keremma ou sur d'autres terrains dont elle dispose en propriété propre ou en location.

la communication entre ses membres par exemple au moyen d'une revue familiale et d'un annuaire des descendants des fondateurs de Keremma et de leur neveu Henri Michau,

la représentation et la défense éventuelles des intérêts de tout ou partie de ses membres, vis-à-vis des pouvoir publics, de toute personne physique ou morale, de tout établissement public ou privé, dans la mesure où ces intérêts particuliers sont représentatifs des intérêts que l'Association a pour objet de défendre,

l'assistance à tout ou partie de ses membres, à leur demande, pour ce qui concerne leurs propriétés immobilières situées notamment sur les communes de Tréflez et de Plounévez-Lochrist, dans la mesure où ces intérêts particuliers sont représentatifs des intérêts que l'Association a pour objet de défendre, les consultations juridiques, l'entraide.

2.6 Textes de référence
2.7 Organisation interne

**3. Relations**
3.1 Noms, numéro d'immatriculation des collectivités associées
3.2 Type de la relation
3.3 Description de la relation
**4. Contrôle**
4.1 Code d'identification de la notice d'autorité
Auteur : Association pour l'histoire de la protection de la nature et de l'environnement (AHPNE)
4.3 Règle ou convention
ISAAR-CPF
4.3 Niveau d'élaboration
4.5 Niveau de détail
4.6 Dates de création
Avril 2011
4.7 Langues et écritures
Français
4.8 Sources
Les statuts de l'association.

http://www.assokeremma.free.fr
**Fonds "Henri Rousseau (Association de Keremma) ".**

Documents administratifs et fonctionnement : statuts, compte-rendu de réunion... (1962-1998).

Dossiers de l'activité : classement du site de Keremma (projet de classement, inscription à l'inventaire, correspondance..., 1968-1972), donation au conservatoire du littoral (réflexions, études de l'approbation des propriétaires à la signature de la convention, convention, donation, correspondance..., 1974-1988).

Documentation : "la dépêche de Keremma" (publication interne semestrielle, à partir de 1968).

1962-XXIe siècle

**Genre/Caractéristiques physiques :**
**Métrage linéaire** : 0,60 ml
**Localisation physique :** Le fonds est conservé chez les descendants d'Henri Rousseau.
**Origine**
Rousseau, Henri (Association de Keremma)
**Accroissements**
Le fonds continue de s'accroître.

**Conditions d'accès**

Communication sur autorisation préalable (faire la demande auprès de l'Association pour l'histoire de la protection de la nature et de l'environnement, aux adresses électroniques suivantes : joninlormeau@wanadoo.fr ou patrick.singelin@yahoo.fr

# Saint-Marc Philippe

## Dates extrêmes

1960-2007

## Biographie

Fils de Pierre Saint-Marc, avocat au Conseil d'État, et de Jacqueline Saint-Marc, née Istel, Philippe Saint-Marc naît le 20 septembre 1927 à Paris. Sa formation est pluridisciplinaire, il étudie à la Faculté de droit et de lettres de Paris puis à l'Institut d'études politiques de Paris. Après un doctorat en droit, il se présente au concours de l'École nationale d'administration (ENA) où il est reçu major (promotion Jean Giraudoux, 1950-52). Il se marie en 1956 avec Michèle Bertrand, universitaire et économiste à la Banque de France. Ils auront trois enfants, Marie-Hélène, Hubert et Gilles. Pour en savoir plus[754]

## Présentation du contenu

Le fonds Philippe Saint-Marc comprend des archives variées liées à la Charte de la nature (années 1970-1980), l'aménagement de la côte aquitaine (1960-2000), l'insécurité routière (1970-1990), la vallée de Chevreuse (années 2000) ainsi que des documents de campagne des élections présidentielles de 2007.

## Modalités d'entrée

Don

## Conditions d'accès et d'utilisation

Consultable sur demande
**Contact** :

icire@agroparistech.fr

## Description physique

3,5 ml

## Producteur

Hantzberg (Robert), journaliste

## Producteur

Saint-Marc (Pierre), personnalité politique

## Lieu de conservation

AgroParisTech

Centre interdisciplinaire de recherche sur l'écologie

754 https://ahpne.fr/SAINT-MARC-Philippe

## Serne Pierre

**Cote : FR-FEP-8AM**

**Nom du fonds** : Pierre Serne

**Dates extrêmes** : 1997-2016

**Description physique:** papier

**Importance matérielle** : 10 boîtes

**Langue**: Français ; Anglais

**Producteur** : Pierre Serne

**Notice biographique** : Pierre Serne, né à Bagnolet le 28 mai 1972, est un homme politique français. Ancien élève de l'École normale supérieure, agrégé d'histoire (1994) il a été enseignant-chercheur à Paris-Sorbonne en science politique et sociologie.

Il rejoint en 2000 le cabinet de Dominique Voynet, ministre de l'environnement puis devient conseiller politique d'Yves Cochet quand celui-ci est nommé ministre suite au départ de Dominique Voynet. De 2003 à 2005, il est directeur de cabinet de Khadidja Bourcart, adjointe au maire de Paris chargée de l'intégration. Il est, entre 2005 et 2008, directeur de cabinet adjoint de Denis Baupin, adjoint au maire de Paris chargé des déplacements.

Pierre Serne est également responsable de plusieurs associations environnementales ou LGBT au niveau national ou européen comme la Fondation Danielle Mitterrand France Libertés.

Lors des élections législatives de 2002, il est le candidat d'union des Verts et du Parti socialiste et réalise un score de 43 % au 2nd tour. En 2007, il est le candidat des Verts pour la 6ème circonscription du Val-de-Marne.

En outre, il est, suite aux élections municipales de 2001, conseiller municipal de la ville de Vincennes. La même année, lors des élections cantonales il obtient 44 % au 2nd tour sur le canton de Vincennes-ouest. Il est de nouveau tête de liste en 2008 (liste Les Verts) et en 2014 (liste EELV/PS). Lors des élections régionales de 2010, il est élu conseiller régional d'Île-de-France sur la liste de 2nd tour d'union de la gauche menée par Jean-Paul Huchon. En janvier 2012, il est élu 2ème vice-président de la région chargé des transports et des mobilités et devient 1er vice-président du STIF (Syndicat des transports d'Île-de-France). Tête de liste de la liste Europe-Écologie - Les Verts (EELV) pour le Val-de-Marne lors des élections régionales de décembre 2015 il est au 2nd tour élu sur la liste d'union de la gauche et siège dans l'opposition depuis. Il est également réélu administrateur du STIF début 2016 au titre des représentants de la région.

Il démissionne, début 2017, du conseil municipal de Vincennes suite à son emménagement à Montreuil et est désigné comme candidat EELV et citoyen aux élections législatives de juin 2017 dans la 7ème circonscription de Seine-Saint-Denis. Il arrive en 5e position au 1er tour. Il est membre de l'équipe de campagne de Benoît Hamon lors de l'élection présidentielle de 2017 comme responsable, avec Christine Revault d'Allonnes-Bonnefoy, de la thématique Transports. Il intègre en décembre 2017 la coordination politique provisoire de Génération-S.

**Présentation du contenu** : Les archives permettent d'avoir un bon aperçu de la galaxie verte (différents échelon du parti Les Verts, organisations liées) et des différents engagements de Pierre Serne depuis la fin des années 1990 et dans les années 2000.

**Autre instrument de recherche** : Répertoire numérique détaillé.

**Historique de la conservation:** Les archives ont été versées par Pierre Serne lors de son déménagement en janvier 2017.

**Modalités d'entrée** : Don – convention du 9 février 2017

Versement n° 01/17

N° d'entrée FEP011

**Date de création de la description** : 7 mai 2020

**Date de la dernière modification de la description** : 7 mai 2020

**Type** : Dossiers papier, documents iconographiques.

**Statut juridique :** privé.

**Lieu de conservation:** Fondation de l'écologie politique

**Conditions de consultation :** libre dans le respect de la législation sur les archives, des droits d'auteurs et dans le respect de la vie privée

**Contact** : Meixin Tambay

m.tambay@fondationecolo.org ou archives@fondationecolo.org

# Sournia Gérard

## Fonds "Gérard Sournia"

### Dates extrêmes

1970-2007

### Biographie

Gérard Sournia, Docteur en géographie tropicale, a consacré la totalité de sa carrière à la coopération, en particulier avec l'Afrique, et plus particulièrement, avec les pays francophones d'Afrique de l'Ouest, d'Afrique centrale, de l'Océan indien, ainsi qu'avec le Québec où il effectua de très nombreux séjours. Ses domaines de prédilection étant les questions d'environnementales, la francophonie et la coopération décentralisée ; il a successivement vécu en Algérie, en Côte-d'Ivoire, au Sénégal, aux Comores et à l'île Maurice.

Délégué régional de l'UICN (Union internationale pour la conservation de la nature) en Afrique de l'Ouest, puis directeur de cette même institution en France, il fut également conseiller de plusieurs gouvernements africains et français (cabinets de Charles Josselin, ministre de la coopération et de la francophonie et de Brice Lalonde, ministre de l'environnement, qui lui confia, entre autres mission celle de négocier l'interdiction du commerce de l'ivoire) ; il fut également conseiller de coopération dans les pays de l'Océan indien, où il fut chargé de promouvoir la coopération régionale entre les départements de la Réunion et de Mayotte et les pays environnants (Maurice, Madagascar, Seychelles et Comores). Il a également effectué des missions dans une vingtaine d'autres pays africains, ainsi qu'en Amérique du Sud et centrale.

Dans le domaine de la francophonie Il fut toujours très proche de l'Organisation internationale de la francophonie (OIF) et de son actuel Secrétaire général, l'ancien président sénégalais A. Diouf, avec lesquelles il a collaboré à maintes reprises et encore aujourd'hui (Atlas mondial de la Francophonie, entre autres). Ses fonctions l'ont conduit à côtoyer nombre d'instances internationales (Union européenne, Banque mondiale, Patrimoine mondial de l'Unesco, Nations unies, autres coopérations bilatérales : suisse, allemande, scandinaves...).

Il termina sa carrière en 2011 au conseil régional d'Île-de-France, où il fut, entre autres, collaborateur du président JP Huchon pour les questions internationales.

Il collabora au cours de ces années avec Théodore Monod, Nicolas Hulot, Hubert Reeves et servit la plupart des ministres de l'environnement et de la coopération depuis le milieu des années 70 jusqu'en 2004.

G. Sournia est, en outre, auteur d'une centaine d'articles, auteur ou coauteur d'une quinzaine d'atlas, parmi lesquels plusieurs atlas de pays d'Afrique, l'atlas du continent africain, l'atlas des forêts d'Afrique, l'atlas mondial de la francophonie, ainsi que d'autres ouvrages : Les espaces protégés d'Afrique francophone (thème de sa thèse), Des éléphants, des hommes et de l'ivoire, de l'eau et des hommes, (ce dernier titre étant un

ouvrage collectif, publié en avril 2011, nominé pour un prix du ministère de la recherche scientifique et dont il fut coauteur et coordinateur général).

Il a été fait chevalier de l'Ordre du Mérite par le gouvernement français (1997) et chevalier du Mérite par le gouvernement du Burkina Faso (2011).[755]

**Présentation du contenu**

Ce fonds comporte principalement des archives (documentation, revues, rapports, travaux d'étudiants ingénieurs) relatifs à des pays africains de la fin des années 1970 à 2007. Ces archives sont relatives à l'agronomie, l'écologie, l'environnement et le développement. Des revues écologistes sont également présentes dans le fonds.

**Modalités d'entrée**

Don

**Conditions d'accès et d'utilisation**

Consultable sur demande
**Contact** :

icire@agroparistech.fr

**Description physique**

1,4 ml

**Producteur**

Sournia (Gérard), personnalité politique

**Lieu de conservation**

AgroParisTech

Centre interdisciplinaire de recherche sur l'écologie

755*Source Université du Temps Libéré des Pays du Lot*

# Thyrion *Jean-Pierre*

**1. Zone d'identification**
1.1. Type d'entité
Personnalité.

1.2. Forme autorisée du nom
Jean-Pierre Thyrion

1.3. Autres formes du nom
**2. Zone de la description**
2.1. Dates d'existence
1947 - aujourd'hui

2.2. Histoire

Avant d'être une personnalité connue et reconnue dans la protection de la nature et de l'environnement dans le département du Cher, Jean-Pierre Thyrion est d'abord un passionné d'aéronautique.

Ainsi à l'âge 16 ans, il obtient son brevet de pilote d'avion privé (Private *Pilot* Licence - PPL). Jean-Pierre Thyrion s'est ensuite naturellement dirigé vers une carrière professionnelle dans l'aéronautique. Il a commencé sa vie professionnelle dans l'évaluation des matériels aéronautiques et de leur certification à la *Direction technique des constructions* aéronautiques (DCTA) en Île-de-France.

En 1980, Jean-Pierre Thyrion a l'opportunité de travailler à Bourges pour le compte de l'État au sein du SIAR (Service industriel de l'armement), avec pour mission de surveiller les productions aéronautiques auprès de l'Aérospatiale en s'assurant « de la qualité des produits, de gérer les modifications, de contrôler le suivi financier des marchés et contrats, et de vérifier la satisfaction client »[756].

Cette évolution dans sa vie professionnelle lui permet de s'installer à Pigny, dans la campagne environnante de Bourges en raison de sa passion pour la nature. Sa vision idyllique du milieu rural est alors confrontée à un environnement en pleine mutation dans un contexte des premiers remembrements et du développement d'une agriculture productiviste et destructrice des milieux naturels. Passionné par la nature, Jean-Pierre Thyrion cherche alors à s'impliquer en tant que militant dans l'écologie.

Dès 1982, il adhère à la Société d'étude, de protection et d'aménagement de la nature et de l'environnement du Cher (SEPANEC). Son entrée dans l'association coïncide avec le contexte des pré-études pour le projet de barrage de Chambonchard contre lequel Jean-Pierre Thyrion milite activement au sein de la SEPANEC et de Loire-Vivante. Il participe ainsi à des occupations, des marches et à diverses actions en faveur de l'annulation de ce projet, définitivement abandonné en 1999. Jean-Pierre Thyrion devient alors très rapidement un des bénévoles les plus actifs de la SEPANEC, laquelle changera de nom en 1988 pour devenir Nature 18. Il entre ainsi au Conseil d'administration dès la décennie

756 *Extrait de l'article « Mémoire vive. Jean-Pierre Thyrion : un homme de passions » rédigé par Bernard Rousseau et Gilles Pineau.*

1980, puis obtient successivement les mandats de président (vers 2012 – 2016) et de vice-président (vers 2016 à aujourd'hui).

Dans le cadre de ses activités militantes au service de l'environnement, Jean-Pierre Thyrion rejoint également l'Association de veille environnementale du Cher (AVEC), dont il est actuellement le Vice-Président. Cette association, présidée par Willy Beteau, est notamment très active sur les sujets des farines animales et des épandages des boues d'Achères dans le département du Cher.

Jean-Pierre Thyrion milite principalement contre l'agriculture productiviste (lutte contre les produits phytosanitaires et contre les brûlages de pailles, de haies et de champs) en réalisant notamment des enquêtes de terrain ou en écrivant des articles militants avec un ami journaliste au Berry Républicain, Laurent Courtet. Il défend également la préservation et la plantation des haies qui constituent notamment un abri naturel pour les oiseaux et la faune. Jean-Pierre Thyrion promeut ainsi leur plantation par la transmission de son savoir, par ses conseils sur l'application de la méthode Soltner, par des actions de valorisation et par des initiatives telles que la création du programme « Plantons-le-décor »[757].

2.3. Lieu
Pigny (Cher)

2.4. Statuts juridiques
Droit privé.

2.5. Fonctions et activités

Carrière professionnelle dans l'aéronautique.

- Engagement dans les associations de protection de la nature :

- Vice-président de Nature 18 (anciennement SEPANEC) et ancien Président,
- Vice-président de l'Association de veille environnementale du Cher (AVEC),
- Ancien adhérent au FIR (fonds d'intervention des rapaces),
- Militant à titre individuel.

- Divers **:**

- Photographe amateur,
- Adhérent à la Société pomologique du Berry (Indre), fondée par Jacques Aubourg,
- Rédaction d'articles humoristiques et pamphlets sous le pseudonyme « Alain Broglio » dans le blog de Jean-Pierre Gilbert « La Borne / Gilblog » (http://www.gilblog.fr/).

**3. Zone des relations**

3.1. Collectivités, personnes ou familles associées

Monde associatif de la protection de la nature et de l'environnement, dont :

- SEPANEC – Nature 18 (Vice-Président, ancien Président).

757 *Le programme « Plantons-le-décor » a été créé dans le but d'aider et de sensibiliser les particuliers et/ou les collectivités à la plantation de haies selon la méthode Soltner. Depuis sa création, 7000 à 1000 arbres ont été plantés grâce au concours de Jean-Pierre Thyrion et de Nature 18. Ce programme a été depuis repris par les « Pays » de Bourges et de Vierzon.*

- Association de veille environnementale du Cher (AVEC) (vice-président).

**4. Zone du contrôle**

4.1. Identification de la notice d'autorité
Auteur : Association pour l'histoire de la protection de la nature et de l'environnement (AHPNE).

4.2. Règles ou conventions
ISAAR (CPF).

4.6. Dates de création, de révision ou de dissolution
Octobre 2018.

4.7. Langue(s) et écriture(s)
Français.

4.8. Sources
Jean-Pierre Thyrion

**Présentation du contenu conservé par Jean-Pierre Thyrion :**

Correspondance :

Courriers relatifs aux activités de protection de l'environnement de Jean-Pierre Thyrion (dont relatives à ses fonctions au sein de la SEPANEC - Nature 18).

Activités :

Dossier « la Haie – SEPANEC » (vers 1983 - 85) (un classeur). - Pédagogie et techniques de plantation (avec fiches rédigées par Jean-Pierre Thyrion) ; photographies relatives au remembrement de Lizy-Pigny ; plantations de haies : campagnes du milieu de la décennie 1980, photographies, coupures de presse ;

Opération « plantons le décor » : dossier relai avec le Pays de Bourges (vers 2001-2003) ;

Fonds relatif aux haies : écrits et revue de presse sur la haie champêtre, modèle personnel d'une plantation en terrain argilocalcaire chez Jean-Pierre Thyrion ;

Dossiers des litiges et contentieux (décennie 1980 - 2016) : décharges sauvages, plantations de haies ;

Dossier de pétition contre le brulage de pailles (avec réserve) (1986) ;

Dossier de sauvegarde du site du Patouillet à la Chapelle Saint-Ursin (1980-1985) ;

Notes de travail, ébauches d'articles, conseils et réflexions (pièces manuscrites).

Documentation :

Articles de presse : sur Jean-Pierre Thyrion, tribune faune-flore de Nature 18 dans le journal le Berry Répulicain), sur l'environnement principalement dans le département du Cher ;

Documentation personnelle (0,30 ml) (nucléaire, busard, OGM, remembrement, haie).

## Identification du fonds et conditions d'accès

**Dates extrêmes**
1994 - 2018

Métrage linéaire conservé
0,50 ml environ

**Stockage bureautique conservé**

Volume total de 461 Mo. Décennies 2000 – 2010.

Les archives numériques sont conservées sur disque dur. Dans leur dossier originel, ces archives ne suivent aucun plan de classement et ne bénéficient d'aucun nommage particulier. Ce travail de nommage et de classement a été par la suite réalisé à l'aide de la copie des fichiers donnée par Jean-Pierre Thyrion à l'AHPNE.

Le fonds se compose désormais de la manière suivante :

- Activités **:**

Défendre. - Enquêtes personnelles de Jean-Pierre Thyrion ou en relation avec son engagement au sein de Nature 18 : décharges sauvages (dont enquête de 2014 relative à une décharge sauvage sise sur les communes de Vierzon et Foëcy avec le courrier à la Ministre de l'Environnement, Ségolène Royal), pesticides et produits phytosanitaires (dont enquête relative à un épandage massif de désherbant entraînant la destruction de prairies humides et haies à Achères), dossiers divers (dont unité de désamiantage à Vierzon, Installation de stockage de déchets non dangereux de Saint Palais).

Sensibiliser. - Opération « Zéro Pesticide » ; Programme « Plantons le décor » ; documents de sensibilisation relatifs à la haie champêtre ; reportage relatifs aux conférences de la COP 21 organisées par Nature 18.

Articles écrits par Jean-Pierre Thyrion.

- Documentation **:**

Bulletin de nature 18 « Le traine-buissons » (2014-2016).

Coupures de presse.

**Accroissement**
Fonds non clos.

**Mode de classement et état de conservation.**

Les archives sont classées par dossier selon les activités ou les thèmes abordés. Elles disposent pour la plupart d'entre elles d'un conditionnement adapté (boite, classeur), mais les différents dossiers ne sont pas toujours séparés par des chemises.

L'ensemble des archives est en très bon état et se trouve dans un environnement sain.

**Localisation physique**
Pigny

**Modalités d'accès**
Sur demande :

Téléphone : 02 48 69 41 56

Courriel : jp.thyrion@orange.fr

# Viré François

## Archives scientifiques de M. François Viré

**Lieu de conservation** : Archives départementales des Alpes-de-Haute-Provence

### Sous-série 042 J[758]

Les papiers de François Viré, attaché au Centre national de la recherche scientifique (CNRS), professeur au lycée de Digne, sont le témoignage de ses engagements par rapport à la protection de la nature. On lui connaît une passion pour le vautour.

Répertoire dressé sous la direction de Jean-Christophe Labadie

Par Annie Massot, 2011

### Présentation du contenu

Dossiers relatifs à la protection des espèces, 1959-1978 ; la réserve naturelle du Lauzanier, 1960-1982 et la chasse, 1996-1989.

758 Répertoire détaillé hhttp://www.archives.developpement-durable.gouv.fr/fonds-francois-vire-a48153.html

# Voynet Dominique

## Fonds "Dominique Voynet"[759]

### Dates extrêmes

1983-2007

### Biographie[760]

Dominique Voynet, née le 4 novembre 1958 à Montbéliard (Doubs), est une anesthésiste et femme politique française. Elle est l'une des figures historiques des Verts, parti qu'elle a représenté à deux reprises à l'élection présidentielle. À la suite de la fusion des Verts et d'Europe Écologie, elle est membre d'Europe-Écologie - Les Verts. Elle est maire de Montreuil du 22 mars 2008 au 4 avril 2014.

Elle entre dans le gouvernement de Lionel Jospin, dit de la « Gauche plurielle », comprenant les écologistes et des représentants des différentes formations de la gauche parlementaire. Nommée ministre de l'aménagement du territoire et de l'environnement (poste qu'elle conserve jusqu'en 2001), elle devient ainsi la première ministre issue des Verts dans une équipe gouvernementale en France.

Son passage au ministère de l'environnement est marqué par l'adoption du protocole de Kyoto (décembre 1997) et par la tenue d'une série de réunions des Nations unies sur le changement climatique, en vue de la mise en œuvre de ce texte. Ainsi, la 6e conférence internationale sur le climat se tient en novembre 2000 à La Haye, alors que la France préside l'Union européenne. En tant que chef de la délégation européenne, Dominique Voynet y tient tête aux exigences américaines et se félicite d'avoir évité la conclusion d'« un accord faible ».

Elle fait voter la loi d'orientation pour l'aménagement et le développement durable du territoire, dite « loi Voynet ». Au titre de la compétence de son ministère dans l'aménagement du territoire, elle négocie des contrats de plan État-régions intégrant des mesures de diversification des modes de transport ou en faveur des énergies renouvelables et de l'agriculture biologique.

La loi sur la chasse qu'elle fait également voter vise notamment à définir les conditions d'un usage partagé des espaces naturels et ruraux entre les chasseurs et les autres usagers. Elle instaure un « jour de non-chasse » et permet à tout citoyen qui le désire de s'opposer à l'inclusion de ses propriétés dans le territoire d'une association communale de chasse agréée, en raison de ses convictions personnelles. Le rôle de l'Office national de la chasse et de la faune sauvage, établissement public de l'État, est renforcé dans le domaine des études et des actions techniques ainsi que de la police de la chasse.

### Producteur

Voynet (Dominique), personnalité politique

759 Voir aussi Fonds Cabinet Dominique Voynet, ministre de l'aménagement du territoire et de l'environnement (1997-2001), versé aux Archives nationales

760 Source https://fr.wikipedia.org/wiki/Dominique_Voynet

## Présentation du contenu

Le fonds "Dominique Voynet" comprend des archives liées aux différentes élections (municipales de 1983, législatives de 1993 et 1997, régionales de 1992, présidentielles de 1995, 2002 et 2007). Sont également présentes des archives classées par thématiques qui vont jusqu’à la fin des années 2000 (grand canal, transport, jeunesse, Roms, santé et environnement, aménagement du territoire etc.). Des dossiers du Sénat de 2005 à 2007 retracent l’activité sénatoriale de Dominique Voynet. De nombreux courriers et dossiers de presse des années 1990 sont aussi présents avec entre autres des lettres adressées à Dominique Voynet dans le cadre de l’élection présidentielle de 1995. Des documents relatifs aux Verts des années 1990-2000 complètent ce fonds. Enfin il rassemble un nombre important de revues écologistes (notamment Vert Contact).

## Modalités d'entrée

Don

## Conditions d'accès et d'utilisation

Consultable sur demande

**Contact** :

icire@agroparistech.fr

## Description physique

35 ml

## Producteur

Voynet (Dominique), femme politique

## Lieu de conservation

AgroParisTech

## Centre interdisciplinaire de recherche sur l'écologie

# Zonabend Françoise

**295 J 1-28**[761]

Fonds Françoise Zonabend

[1960]-2006

par Julie Laplanche, Domnine Plume

2008

## Présentation du contenu

Le fonds comprend les notes et les documents qui ont servi à Françoise Zonabend pour publier un livre et un documentaire sur la région de la Hague face au nucléaire. Les archives sont essentiellement de la documentation, des notes de travail et les transcriptions des entretiens qu'elle a réalisés.

## Historique du producteur

Françoise Zonabend est ethnologue, directeur d'études à l'École des hautes études en sciences sociales. Elle a axé ses travaux, entre autre, sur les questions de parenté et du risque. Ses recherches l'ont menée à travailler sur la région de la Hague et les liens qui unissent ses habitants aux entreprises nucléaires. Elle a fait partie de la commission pour le débat public sur la construction de la centrale EPR[762].

## Historique de la conservation

Les archives ont été déposées par Françoise Zonabend en 2008.

## Modalités d'entrée

Dépôt, 2008

## Conditions d'accès

Archives privées

Les archives sont librement communicables, sauf les articles 11, 12, 13 et 14 (comptes-rendus d'entretien). Ces articles sont consultables avec l'autorisation de Françoise Zonabend.

## Existence et lieu de conservation des originaux

Le fonds doit être lié aux enregistrements audiophoniques des entretiens menés par Françoise Zonabend. Ces documents sont cotés avec les fonds audiovisuels, en 107 AV.

## Importance matérielle

28

## Fournisseur de contenu

Archives départementales de la Manche

761 *Voir aussi : entretien 2016 par la Fondation d'écologie politique de Françoise Zonabend* *http://www.archives.developpement-durable.gouv.fr/entretien-avec-francoise-zonabend-a48288.html*

762 *Evolutionary power reactor*

# *Associations de protection de la nature et de l'environnement et mouvements écologistes*

# *Abers nature*

## 1. Identification

1.1 Type d'entité

Association

1.2 Forme autorisée du nom

Abers Nature

1.3 Autres formes du nom

Consommation et Environnement

2. Zone de la description

2.1 Dates d'existence

1988 – aujourd'hui

2.2 Histoire

L'association « Consommation et environnement » a été créée en 1988 par un groupe de bénévoles préoccupés par les problèmes qu'engendrait la société sur son environnement (déchets, méfaits de l'agriculture intensive ...).

En 1992, elle devient « Abers Nature ». Les objectifs de l'association sont alors peu à peu centrés sur la reconquête de la qualité de l'eau (notamment sur l'aber Benoît), la gestion de la nature et la sensibilisation à l'environnement.

En 2000, l'association obtient l'agrément au titre de la protection de l'environnement par la préfecture du Finistère.

2.3 Lieux

Siège social

68 avenue de Waltenhofen, 29860 Plabennec

2.4 Statut juridique

Association loi 1901

2.5 Fonctions et activités

But de l'association : La protection de l'environnement, la gestion des zones humides et l'éducation à l'environnement.

Moyens de l'association : des enquêtes, des informations (exposés, débats, spectacles), des propositions écrites ou orales, et des actions d'aide sur le terrain en ce qui concerne la défense et la protection de l'environnement.

2.6 Textes de référence

2.7 Organisation interne

## 3. Relations

3.1 Noms, numéro d'immatriculation des collectivités associées

3.2 Type de la relation

3.3 Description de la relation

**4. Contrôle**

4.1 Code d'identification de la notice d'autorité

Auteur : Association pour l'histoire de la protection de la nature et de l'environnement

4.3 Règle ou convention

ISAAR-CPF

4.3 Niveau d'élaboration

4.5 Niveau de détail

4.6 Dates de création

Avril 2011

4.7 Langues et écritures

Français

4.8 Sources

Les statuts de l'association

**Fonds "Abers Nature"**

Documents administratifs et fonctionnement : statuts, compte-rendu d'assemblée générale et de conseil d'administration, demande d'agrément..., (à partir de 1988).

Comptabilité : demandes de subvention, salaires, factures... (1988-2003).

Études et inventaires réalisés par l'association : zone humide de Kérivin, de Lanorven, landes de Lanveur, zones humides de la communauté de communes de Plabennec et des Abers, inventaire de la faune et de la flore des zones humides... (1999-2006).

Dossiers de l'activité : gestion de la zone humide de Lanorven (plan de gestion, cartographie, inventaire floristique et ornithologique, contrat nature, bilan, convention de gestion..., 1996-2006), contrat restauration entretien-CRE sur l'Aber Benoît et les cours d'eau du pays des Abers - Côte des légendes (projets, études, dossiers de demande de subvention, fiche de renseignement..., 1999-2000), programme bocage Plabennec Leader + (comité de pilotage environnement, projet de protection et valorisation des zones humides de la communauté de communes de Plabennec et des Abers, compte-rendu de réunion, correspondance..., 2000-2006), programme d'action de sensibilisation et d'éducation à l'environnement de l'association (2005-2006), actions inter-association (collectif eau pure Léon Trégor, 1998-2002).

Revue de presse sur l'association, les municipalités... (1988-2000).

Documentation : Syndicat de l'*Elorn* et de la rivière de Daoulas (1998), charte intercommunale de développement et d'aménagement du territoire (1998), études agropédologiques, contrat de baie programme pour la rade de Brest, études sur l'Aber Benoît de Jean-Yves Piriou (1990-1995).

Documents iconographiques : 150 photographies non légendées sur la nature, les zones humides, la flore, des fêtes de l'association... (2000-2005), photographies sur un CD-Rom (inventaire de l'entomofaune de la zone humide de Kérivin, 2006), plaquettes de l'association (à partir de 1998), exposition sur les zones humides.

1988-XXIe siècle

**Genre/Caractéristiques physiques :**

**Métrage linéaire :** 1,40 ml

**Localisation physique :** Le fonds est conservé dans les locaux de l'association à Plabennec.

**Origine**

Abers Nature

**Accroissement**

Le fonds continue de s'accroître.

**Conditions d'accès**

Communication sur autorisation préalable

(adresse électronique : abers.nature@laposte.net

# Agence régionale de l'environnement de Haute-Normandie (AREHN)

**1. Zone d'identification**

1.1. Type d'entité

Association.

1.2. Forme autorisée du nom

Agence régionale de l'environnement de Haute-Normandie.

1.3. Autres formes du nom

A.R.E.H.N.

**2. Zone de la description**

2.1. Dates d'existence

1996 à aujourd'hui.

2.2. Histoire

Un premier centre de documentation a été créé en 1978, au sein du , afin de conserver sa bibliothèque, une des plus importantes de France. Le fonds était alors essentiellement scientifique.

Le centre de documentation a, par la suite, accueilli le fonds de la Société des amis des sciences naturelles et du Muséum de Rouen et celui de la Société d'horticulture.

En 1983, le centre de documentation est devenu une association. Tout en gérant la bibliothèque, il continuait à acquérir des fonds.

Depuis 1983, plusieurs associations se sont succédées : Le Centre de documentation des milieux (CDM), l'Observatoire régional de l'environnement puis en 1996, l'A.R.E.H.N..

Le centre de documentation de l'A.R.E.H.N. est ouvert gratuitement à tous les publics.

De nombreux thèmes y sont développés : nature, biodiversité, jardinage, écologie, faune, flore, géologie, environnement, développement durable, énergie, changement climatique, aménagement, transports, aménagement urbain, urbanisme durable, habitat écologique, éco-gestes au quotidien, éducation à l'environnement, santé et environnement, pollutions, nuisances, législation, nature, protection de la nature, métiers, formations et emplois en environnement.

2.3. Lieu

Pôle Régional des Savoirs
115 Boulevard de l'Europe
76100 Rouen

2.4. Statuts juridiques

Association loi 1901.

2.5. Fonctions et activités

L'A.R.E.H.N. a pour mission d'informer et de sensibiliser.

Elle accompagne les collectivités, les entreprises, les associations ou encore les particuliers dans leurs démarches environnementales ou de développement durable. Elle aide à cadrer les projets :

- appui technique, ou stratégique,
- diagnostics et préconisations en amonts des études,
- formation, sensibilisation du public et des personnels des collectivités ou des entreprises,
- conférences, sorties sur le terrain commentées pour tous publics,
- journées techniques, voyages d'étude, colloques,
- conception et édition de supports d'information et de communication (brochures, livres, panneaux).

Tout ceci se traduit par des activités très variées comme :
- Le Club éco mobilité scolaire de Haute-Normandie : réseau créé en 2010, pour accompagner et fédérer les acteurs de terrain (établissements scolaires, parents d'élèves, collectivités locales, associations). Il met à la disposition de ses membres des supports pédagogiques et méthodologiques, des outils éducatifs et de communication (vidéos, plaquettes), une aide à la création de projet, et organise des ateliers et des visites de terrain.
- L'Educ'Tour : il s'agit de rencontres de terrain entre élus locaux et acteurs du développement durable.
- La découverte/sensibilisation grâce à des sorties thématiques (biodiversité dans les villes, les villages, les jardins familiaux, ou sur les exploitations agricoles…).
- Les expositions : l'association en possède un très grand nombre. En plus de gérer les expositions de l'ADEME, l'association a à son actif une cinquantaine d'expositions qui lui sont propres.

Elle édite également des supports d'information et de communication : brochures, livres, panneaux. Ces publications balaient un large éventail et concernent, entre autre, la biodiversité, les problèmes de mobilités, les énergies.

Enfin, l'association est un observatoire régional du développement durable. En réseau avec d'autres associations, elle réalise la synthèse de données brutes régionales et territoriales.

2.7. Organisation interne

12 salariés.

**4. Zone du contrôle**

4.1 Code d'identification de la notice d'autorité

Auteur : Archives départementales de la Seine-Maritime

4.2. Règles ou conventions

ISAAR (CPF).

4.3. Dates de création, de révision ou de dissolution

Juin 2014

4.4. Langue(s) et écriture(s)

Français.

4.8. Sources

http://www.arehn.asso.fr

http://www.arehn-asso.superdoc.com

**Présentation du contenu :**

Création : statuts, récépissé de création, règlement intérieur.

Administration et composition (1996-2014) : compte-rendu de conseil d'administration et d'assemblée générale, dossiers salariés, bulletins d'adhésions, abonnements lecteurs, correspondance.

Comptabilité : bilans annuels, grands livres, journaux de recettes et de dépenses, pièces justificatives.

Activités : expositions, plaquettes, brochures, fiches lectures, questionnaires pédagogiques, répertoires d'outils pédagogiques et de sentiers de découvertes, synthèses de données brutes, veilles, répertoires, études, rapports d'activités, fiches ressources, annuaires des acteurs du développement durable et de la consommation durable.

*Études* : collection *Études du Centre de Documentation des Milieux , Rapports du Centre de Documentation des Milieux*, *Dossier du Centre de Documentation des Milieux*.

***Aperçu* des fonds d'archives publiques et privées concernant la protection de la nature**

Publications : collection *Connaître pour Agir*, *Environnement Haute-Normandie*, *AREHN Infos*.
Documentation : affiches, plaquettes, fascicules, brochures, ouvrages, ouvrages pour la jeunesse, journaux de presse, jeux de société, bandes dessinées, cartes, études, rapports, exposition, carnets d'adresse, revues et publications de sociétés savantes, ouvrages anciens (1618-1876).

Notes : l'association détient un fonds ancien précieux de la Société des amis des sciences naturelles et du Muséum de Rouen comprenant des ouvrages notamment de Voltaire, Darwin, Gadeau-de-Kerville (1618-1876). Le dépôt aux Archives départementales de la Seine-Maritime est prévu en 2015.

**Métrage linéaire :** environ 200 ml.
**Lieu de conservation :**
A.R.E.H.N. - Pôle Régional des Savoirs
115 Boulevard de l'Europe
76100 Rouen

# Agir ensemble pour Combrit Sainte-Marine

## 1. Identification

1.1 Type d'entité

Association

1.2 Forme autorisée du nom

Agir ensemble pour Combrit Sainte Marine

1.3 Autres formes du nom

## 2. Zone de la description

2.1 Dates d'existence

1995 – aujourd'hui

2.2 Histoire

Cette association créée en 1995 a obtenu l'agrément au titre de la défense de l'environnement en 2001.

2.3 Lieux

Siège social

Chez un membre de l'association à Combrit.

2.4 Statut juridique

Association loi 1901

2.5 Fonctions et activités

L'association « Agir ensemble pour Combrit Sainte Marine » a pour but la réflexion et l'action sur tous les sujets concernant la commune de Combrit Sainte-Marine et ses habitants, ses entreprises notamment en ce qui concerne les points de vue écologique, politique, sociologique, culturel et historique, la protection et la sauvegarde de l'environnement, l'étude et la protection du patrimoine et tout autre sujet d'intérêt collectif de la population concernée.

Ses moyens d'action sont notamment les publications sous quelque forme que ce soit, cours et conférences ; l'organisation de toutes manifestations jugées utiles au but de l'association.

2.6 Textes de référence

2.7 Organisation interne

**3. Relations**

3.1 Noms, numéro d'immatriculation des collectivités associées

3.2 Type de la relation

3.3 Description de la relation

**4. Contrôle**

4.1 Code d'identification de la notice d'autorité

Auteur : Association pour l'histoire de la protection de la nature et de l'environnement (AHPNE)

4.3 Règle ou convention

ISAAR-CPF

4.3 Niveau d'élaboration

4.5 Niveau de détail

4.6 Dates de création

Avril 2011

4.7 Langues et écritures

Français

4.8 Sources

Les statuts de l'association.

http://arbannour.free.fr

**Fonds "Agir ensemble pour Combrit Sainte-Marine".**

Documents administratifs et fonctionnement : statuts, demande d'agrément au titre de la protection de l'environnement, liste des adhérents, compte-rendu d'assemblée générale, bulletin d'adhésion, commissions internes, lettre d'information inter-adhérents... (à partir de 1995).

Comptabilité : bilan financier, relevés et livres de compte... (à partir de 1995).

Dossiers de l'activité concernant l'environnement : dune (publication sur le plan de prévision des risques, articles de presse, correspondance, photographies, cassette vidéo VHS), urbanisme (motocross, plan, articles de presse, projet, compte-rendu de réunion, correspondance), lotissement de Pen Diry (articles de presse, plan, projet, photographies, vidéo mp4 "La France défigurée 20 ans après" émission diffusée sur France 2), publication de la revue "Ar Bannour" (correspondance, inscription CPPAP, dépôt BNF), polder,

abattage d'arbres, plan d'occupation des sols et plan local d'urbanisme, décharges, animations... (1983-2003).

Documentation : "Ar Bannour" (revue publiée par l'association, 15 numéros et un hors série, 1996-1999).

1983-XXIe siècle

**Genre/Caractéristiques physiques :**

**Métrage linéaire** : 0,60 ml

**Localisation physique** : Le fonds est conservé chez un membre de l'association.

**Origine**

Agir ensemble pour Combrit Sainte-Marine

**Accroissements**

Le fonds continue de s'accroître.

**Conditions d'accès**

Communication sur autorisation préalable (faire la demande auprès de l'Association pour l'histoire de la protection de la nature et de l'environnement, aux adresses électroniques suivantes : joninlormeau@wanadoo.fr ou patrick.singelin@yahoo.fr..

# Air-Normand

## 1. Zone d'identification

1.1. Type d'entité

Association.

1.2. Forme autorisée du nom

Air-Normand.

## 2. Zone de la description

2.1. Dates d'existence

1973 à aujourd'hui.

2.2. Histoire

C'est au cours des années 1973/1974 que sont créés des réseaux de mesure de la pollution autour de l'estuaire de la Seine et à Rouen.

Ce sont les associations ALPA. *(Association pour la mise en œuvre du réseau d'étude, de mesure et d'alarme pour la prévention de la pollution atmosphérique de la Basse-Seine au niveau de l'estuaire)* et REMAPPA *(Association pour la mise en œuvre du réseau d'étude, de mesure et d'alarme pour la prévention de la pollution atmosphérique de la Basse-Seine au niveau de Rouen)* qui en avaient la charge et, qui étaient, à l'époque, parmi les toutes premières à se créer en France.

L'ALPA et la REMAPPA ont été réunies en décembre 2005 en une seule et même association : Air Normand, depuis lors agréée par l'État sur l'ensemble de la Haute-Normandie.

Air Normand se place au service de l'intérêt général et s'attache à respecter le caractère factuel des données, la neutralité dans l'interprétation et la diffusion des résultats.
2.3. Lieu

3, place de la Pomme d'Or

76000 Rouen

2.4. Statuts juridiques

Association loi 1901 agréée par l'État.

2.5. Fonctions et activités

L'association Air Normand a pour but :

- d'assurer la gestion et le bon fonctionnement du dispositif de surveillance de la qualité de l'air en Haute Normandie,

- de participer à l'application des procédures d'information et d'alerte sur délégation du Préfet,

- de servir de support à la mise en place d'actions destinées à étudier, mesurer ou réduire les pollutions et les nuisances atmosphériques et leurs effets sur la santé et l'environnement,

- d'informer et de sensibiliser le public sur les problèmes de qualité de l'air.

En plus de la qualité de l'air, l'association évalue, également, les nuisances olfactives depuis 1991 en réunissant des groupes de riverains habitant sur des sites industriels : *les Nez Normands*.

Elle est régie par les lois sur l'air. Air Normand est une association agréée par le ministère de l'Écologie et du Développement Durable.

2.7. Organisation interne

24 salariés.

**3. Zone des relations**

3.1. Collectivités, personnes ou familles associées

Membres du conseil d'administration :

- Préfecture de la Seine-Maritime,

- Direction régionale de l'industrie, de la recherche et de l'environnement de Haute-Normandie,

- Agence régionale de santé de Haute-Normandie,

- Agence de l'environnement et de la maîtrise de l'énergie de Haute-Normandie

- Grands Ports Maritimes de Rouen et du Havre,

- Conseils généraux de la Seine-Maritime et de l'Eure,

- Conseil régional de Haute-Normandie

- Différentes CCI,

- UFC Que Choisir de Haute-Normandie,

- Écologie pour le Havre,

- Différentes communautés de communes,

- Association des usagers de la plaine alluviale de l'estuaire de la Seine,

- (ASICEN),

- Fédération Haute-Normandie nature-environnement

- Effet de serre, toi-même !

- Eco Choix,

- Mr le docteur LE ROUX.

Collège des membres d'Air Normand :

- Services de l'État et Établissements publics de Haute-Normandie : préfectures de Seine-Maritime et Eure, DREAL, Agence régionale de santé (ARS), Direction régionale de l'alimentation, de l'agriculture et des forêts (DRAAF), Grands ports maritimes de Rouen et du Havre, ADEME, SNCF,

- Collectivités territoriales et groupements de communes : conseils généraux de Seine-Maritime et de l'Eure, conseil régional de Haute-Normandie, communautés d'agglomération (Rouen-Elbeuf-Austreberthe, Le Havre, Évreux, Seine-Eure, Caux Vallée de Seine, Saint-Romain-de-Colbosc, Quillebeuf-sur-Seine, Région dieppoise), parc naturel régional des Boucles de la Seine Normande,

- Industriels et Chambres de commerces et de l'industrie (CCI) : Association des usagers de la plaine alluviale de l'estuaire de la Seine, ASICEN, Union Régionales de Normandie, Association des Industries de Port-Jérôme et sa région, CCIR de Haute-Normandie, les CCIT de Rouen, d'Elbeuf, du Havre et de Fécamp-Bolbec,

- Associations, personnalités qualifiées et professions de santé : Effet de serre, toi-même !, Eco Choix, Famille de France, Écologie pour le Havre, Fédération de Haute-Normandie Nature-Environnement, UFC Que Choisir de Haute-Normandie, Messieurs les professeurs Czernichow, Marguet, messieurs les docteurs Le Roux, Gehanno, monsieur Boudhabhay, professionnel de santé, monsieur le délégué régional de Météo France Haute-Normandie.

3.2. Type de relations

Membres du conseil d'administration et membres d'Air Normand.

## 4. Zone du contrôle

4.1 Code d'identification de la notice d'autorité

Auteur : Archives départementales de la Seine-Maritime

4.2. Règles ou conventions

ISAAR (CPF).

4.3. Dates de création, de révision ou de dissolution

Juin 2014.

4.4. Langue(s) et écriture(s)

Français

4.8. Sources

http://www.air-com.asso.fr/

**Présentation du contenu conservé par Air Normand :**

Administration (1986-2014) : comptes-rendus de conseil d'administration et d'assemblée générale, dossiers bureaux, comptes-rendus d'assemblée générale R.E.M.A.P.P.A. (1986-2005), dossiers de candidatures, documents assurance-qualité, dossiers stagiaires et salariés, demandes de l'État.

Correspondance (1991-2014).
Comptabilités (1973-2014) : journaux de recettes et de dépenses, grands livres des comptes, bilans annuels (1989-2013), budget, trésorerie, pièces justificatives, fiches de paie, comptabilité de l'A.L.P.A.

Activités : bulletin d'information *La Lettre Air Normand* (1984-2013), plaquettes, panneaux d'exposition, comptes-rendus de réunion, rapports de stage, rapports d'étude, articles de presse, dossiers relatif aux projets *« Odeur »* et *« CYRANO »*.

*Étude de la qualité de l'air :* historique des stations, plan de protection atmosphérique, tests d'inter comparaison, dossier de maintenance, données techniques brutes des stations en activité et arrêtées, campagnes et rapports de mesure, photographies, résultats techniques d'analyseurs, documents de maintenance annuelle des appareils de mesures, fiches des appareils de contrôle, fiches d'alerte (1989-2013), fiches d'appels.

Documentation : documents divers sur les transports, l'école des Mines, INERIS, la surveillance de la qualité de l'air, les industries nucléaires, cartographies, exposés, études et protocoles.

Métrage linéaire : 80 ml.

**Présentation du contenu conservé aux Archives départementales de la Seine-Maritime (332J) :**

Statuts (2006).
Administration et composition (1997-2002) : comptes-rendus de conseil d'administration et d'assemblée générale (2002-2005), bureau, restructuration, ARMO (2005-2006),

Interreg II, III et IV, commission d'information, conférences, communiqués de presse (1997-2002).

Personnel (1996-2003) : congés annuels, notes de service.

Correspondance (1991-2004).
Activités (1973-2014) :
*Rapports* : campagnes de mesures (1983-2006), études de lichens (1994-2000), LARCHER, techniques (1987-1990).

*Appareils de mesures et stations* : relevés de stations (1973-1978), classeurs de situations géographiques.

*Pollution* : relevés atmosphériques et météorologiques, graphiques, plans du port autonome du Havre et usine Atochem, correspondance, matériel de mesures, fiches d'identité des stations ALPA et REMAPPA, rapports, thèses, études, état sanitaire des végétaux aux environs de Gaillon (1984-1985).

*Alertes* : arrêtés préfectoraux, alertes (1989-2012), récapitulatifs (1974-1985), correspondance, fiches et cahiers d'alertes (1986-2004).

*« Plomb, acidité »* : relevés, guide des pathologies végétales.

*Forêts* : dossier forêt de Roumare, lichens et qualité de l'air, forêts normandes.

*Publications* : bilans d'activités de mesures (1997-2004), *La Gazette du Nez* (2000-2014), *La Lettre Air Normand* (1991-2004), revues de presse (1990-1992).

*« Trafic agglo Rouen »* : *essais*, rapports techniques.

Études odeurs « Cyrano » (1990-1991), herbiers, compte-rendu d'activité, notes, conférence de presse, dossiers de presse odeurs (2006) et de transfert de fichiers informatiques.

Documentation (1992-2010) : documentation ONF et FEDER (2000-2006), conférences de presse (1995-1996), rapports de stage, thèses, coupures de presse (1999-2010), conventions d'études, expositions, dossier « implantation, évolution du système d'acquisition de données », programme PIREN-SEINE (2009), dossier de recherches de l'IES (2007), notice d'utilisation du code MINERVE (1999), *user's manuel*, projet (1992), coupures de presse, cassettes vidéos et audio, CD-Rom.

**Métrage linéaire** : environ 30 ml

**Lieux de conservation :**

Association Air Normand

3, place de la Pomme d'Or

76000 Rouen

Archives départementales de la Seine-Maritime

Pôle Culturel Grammont

42, rue Henri II Plantagenêt

76100 Rouen

# Alpes de lumière (ADL)

Coordonnées

Adresse : 1 place du Palais, BP 58, 04300 Forcalquier

Téléphone : 04 92 75 22 01

Courriel : adl-documentation@wanadoo.fr

Site internet : www.alpes-de-lumiere.org

## Historique du producteur

Création : 12 mai 1953

Agrément éducation populaire : 31 octobre 1967

Reconnaissance d'utilité publique : 8 août 1984

Créée en 1953 par Pierre Martel, cette association a pour objet l'étude, la sauvegarde et la mise en valeur du patrimoine bâti, naturel et culturel de la Haute-Provence. C'est pourquoi elle organise un programme d'activités varié : animations pédagogiques, chantiers de bénévoles, stages de formation, journées de découvertes sur le terrain, conférences, formation professionnelle, édition d'une revue, gestion d'un musée conservatoire ethnologique au prieuré de Salagon dans la commune de Mane durant les années 1980-1990.

## Historique de la conservation

Une partie des archives sont conservées au musée de Salagon mais l'essentiel du fonds se trouve au siège de la maison d'édition de l'association à Mane, dans une cave. L'association envisage à terme de déposer aux Archives départementales des Alpes de Haute-Provence.

## Présentation des sources

Niveau de description : fonds

Le volume actuel est d'environ 150 cartons de déménagement. Parmi cette masse, les archives à vocation historique sont estimées à environ 40 mètres linéaires, les plus anciennes remontant à la création de l'association. Les dossiers d'instances, bien qu'incomplets, remontent à l'origine ; ceux d'activités concernent les expositions, les sorties, les projets pédagogiques, les chantiers volontaires de jeunes, la protection de la nature, la revue et les différentes publications éditées par l'association.

## Auteur de la notice

Pôle de conservation des archives des associations de jeunesse et d'éducation populaire (PAJEP), Archives départementales du Val-de-Marne

## Date de la notice

Dernière mise à jour 11/01/2019

**Localisation du fonds du producteur**

Siège national

Alpes de lumière, non coté

Archives privées. Communication soumise à autorisation d'Alpes de Lumières.

Instrument de recherche : aucun,

40 mètres linéaires.

**Dates extrêmes** : 1953-2007.

# Alsace nature

## 1. Identification

1.1 Type d'entité

Association

1.2 Forme autorisée du nom

Alsace Nature

## 2. Zone de la description

2.1 Dates d'existence

1965 – aujourd'hui

2.2 Histoire

L'histoire d'Alsace Nature débute le 20 mars 1965, autour des docteurs Henri-Jean Maresquelle et Henri Ulrich, alors président et vice-président de l'association connue à l'époque sous le nom d'Association fédérative régionale pour la protection de la nature (AFRPN). La nécessité de créer un tel mouvement vient d'un constat : l'aménagement du territoire ne prend que trop rarement en considération ses effets sur les sites, les paysages, le patrimoine, l'équilibre biologique et la réglementation en matière de protection de l'environnement est quasi inexistante.

Les premiers pas de l'AFRPN l'emmène vers l'initiation d'un inventaire des sites, monuments naturels, plantes et animaux rares ou menacés, dans le but de définir les moyens à mettre en jeu pour les protéger. L'un des premiers chantier sera la mise sur pied de la surveillance des faucons pèlerins. .

2.3 Lieux

Siège social: 8 rue Adèle Riton à Strasbourg

2.4 Statut juridique

Association loi 1901

2.5 Fonctions et activités

Alsace Nature est affilié à France nature environnement et est composée de trois entités : la fédération régionale, Alsace Nature Région et deux fédérations départementales Alsace Nature 67 et Alsace Nature 68.

Alsace Nature réunit et coordonne les efforts et volontés en regroupant le savoir et les compétences de près de 140 associations fédérées.

En tant que fédération, elle mobilise et anime un large réseau d'experts et bénévoles. Les réflexions produites par l'association contribuent au débat public et apportent des propositions dans plus de 300 instances officielles.

Alsace Nature alerte et sensibilise les acteurs locaux dans des domaines telles que la sauvegarde d'espèce menacées, les pollutions, la préservation des sites ….

**3. Zone des relations**

3.1. Collectivités, personnes ou familles associées

France nature environnement

3.2. Type de relations

Membre du réseau.

**4. Contrôle**

4.1 Code d'identification de la notice d'autorité

Auteur : Association pour l'histoire de la protection de la nature et de l'environnement (AHPNE)

4.3 Règle ou convention

ISAAR-CPF

4.6 Dates de création

1965

4.7 Langues et écritures

Français

4.8 Sources

http://www.alsacenature.org

**Fonds « Alsace Nature "  », 1989.-2012**

Présentation du contenu conservé par Alsace nature :

Documents administratifs et fonctionnement

Rapports d'activités (parfois sur cédérom) : 1998-2010, 3 ml

Dossiers de formation : 1989-2010, 3 ml

Comptabilité : 1998-2011, 15 ml

Contentieux : 1995-2013, 4 ml

***Aperçu* des fonds d'archives publiques et privées concernant la protection de la nature**

Dossiers de l'activité : 1983-2012, 50 ml

Animation réseau, relations avec fédérations d'associations : 1998-2007, 4 ml

Espèces protégées : 1991-2015, 5 ml (dont Grand hamster, 1988-2015, 1 ml)

Aménagement, transports, énergie, pollution, déchets, espaces naturels

Participation à des commissions départementales

Revue de presse 2004-2008, 1 ml

Documentation : 1995-2010, 15 ml

Espaces naturels, Natura 2000, zones humides

Plaquette : bulletin Alsace nature info (1995-1997)

Documents iconographiques :

2000 photographies (négatifs et tirage papier) du Dr Pierre Schmitt concernant la région Alsace, ses rieds, la forêt du Rhin …

Les photographies sont décrites dans un fichier informatique. Projet de numérisation en collaboration avec le conseil général du Bas-Rhin.

**Métrage conservé** : 150 ml dont 30 ml non triés

**Localisation physique** : Le fonds est conservé dans les locaux de l'association, 8 rue Adèle Riton à Strasbourg

**Modalités d'accès** : Communication libre après demande préalable d'autorisation.

# Aquacaux

## 1. Zone d'identification

1.1. Type d'entité

Association.

1.2. Forme autorisée du nom

Aquacaux.

## 2. Zone de la description

2.1. Dates d'existence

1988 à aujourd'hui.

2.2. Histoire

Installée sur une ancienne base de l'OTAN construite dans les années 50 (ancienne station de pompage de carburant), l'association Aquacaux a été créée le 16 juin 1988 pour favoriser l'émergence de projets novateurs et porteurs d'emplois.

Le projet d'origine s'appuie sur le développement d'installations aquacoles. En collaboration avec l'Éducation nationale, les fondateurs de l'association élaborent un projet de transformation de l'ancienne station de pompage en ferme marine et choisissent de s'intéresser au turbot.

En 1993, l'association, fidèle à sa vocation de lutte contre les exclusions liées au chômage, met en place un premier chantier d'insertion s'appuyant sur la restauration des bâtiments de la station de pompage.

Dès 1994, ce chantier d'insertion s'élargit à la problématique de l'environnement littoral avec la mise en œuvre de chantiers de nettoyage des plages et d'entretien des falaises sur la zone allant du Havre à Saint-Jouin-Bruneval.

En 1998, l'association créée huit postes autour de la protection et de l'éducation à l'environnement dans le cadre de la mesure emplois-jeunes. Quatre de ces huit postes sont aujourd'hui transformés en postes permanents, grâce à une réflexion menée en 2003 sur la réécriture du projet associatif et qui conduit à la rédaction du programme d'actions ETIQ (Environnement, tourisme, insertion, qualification).

2.3. Lieu

70, chemin de Saint-Andrieux

76390 Octville-sur-Mer

2.4. Statuts juridiques

Chantier d'insertion.

2.5. Fonctions et activités

L'association ne pratiquait que des chantiers d'insertion dont le premier a été mis en place en 1993. Puis elle s'est spécialisée dans l'éducation à l'environnement grâce à sa ferme marine.

Depuis 1994, elle mène des actions de nettoyage de plage et d'entretien de l'environnement entre Le Havre et Saint-Jouin-de-Bruneval au vu du grand nombre de déchets qui s'échouent.

Depuis quelques années, l'association a mis en place des actions plus scientifiques. Elle est ainsi devenue spécialiste du littoral en réalisant par exemple des inventaires faunistiques et floristiques (inventaire botanique annuel).

Elle met également en place des pâturages de chèvres et d'ânes ainsi que des chantiers de débroussaillage afin d'entretenir les sites naturels pour le compte du conseil général. Elle entretient et crée, par ailleurs, des sentiers pédestres pour accéder à la mer.

Aquacaux est aussi prestataire pour le comptage d'oiseaux et pour le suivi des pêcheurs à pieds pour le conservatoire du littoral.

Enfin, depuis 2 ans, elle est partenaire avec la région afin de cartographier les espaces naturels transférés ensuite sur l'atlas de la biodiversité.

2.7. Organisation interne

11 salariés et trente adhérents.

**4. Zone du contrôle**

4.1 Code d'identification de la notice d'autorité

Auteur : Association pour l'histoire de la protection de la nature et de l'environnement (AHPNE)

4.2. Règles ou conventions

ISAAR (CPF).

4.3. Dates de création, de révision ou de dissolution

Juin 2014.

4.4. Langue(s) et écriture(s)

Français.

4.8. Sources

http://www.aquacaux.fr

**Présentation du contenu :**

Création : statuts.

Administration et composition (1988-2013) : comptes-rendus de Conseil d'administration et d'assemblée générale (1988-2013), conventions (1988-2006), dossiers salariés, dossiers contrats aidés, feuilles d'émargements.

Comptabilité : comptes annuels, livres de caisse, impôts, bilans comptables, charges sociales, factures, journal des recettes et des dépenses, bulletins de paie.

Activités (1988-2013) : revue de presse, rapports d'activités (1998-2013), plans du site, livrets pédagogiques, dépliants, panneaux d'expositions, documents de travail.

**Métrage linéaire** : 15 ml.

**Lieu de conservation** :

Aquacaux

70, chemin de Saint-Andrieux

76390 Octville-sur-Mer

# Amis de la nature – section Berry

## 1. Zone d'identification

1.1. Type d'entité

Association.

1.2. Forme autorisée du nom

Les Amis de la Nature - section Berry

1.3. Autres formes du nom

## 2. Zone de la description

2.1. Dates d'existence

1974 (date officieuse), 1978 (date officielle) – 2018

2.2. Histoire

« Les Amis de la nature - section Berry » est l'une des 100 associations locales appartenant à la fédération nationale « L'union touristique des amis de la nature », dénommée depuis 2018, « Les Amis de la nature - France » qui est elle-même membre de l'Internationale des Amis de la nature.

La création de l'association « les Amis de la Nature » remonte à 1895. Elle a été fondée par un instituteur d'Autriche-Hongrie « qui voulut, qu'après leurs 12 à 15 heures de travail quotidien, les ouvriers se réfugient dans la nature, plutôt que dans les cafés »[763]. L'association s'est ensuite développée en Allemagne, puis dans toute l'Europe centrale et nordique et à partir de 1919, dans le monde et notamment en France.

Le développement des Amis de la Nature en France a d'abord débuté dans les régions montagneuses des Alpes et des Vosges, puis dans l'ensemble du pays dans l'ordre suivant : la région parisienne, les régions côtières de la Manche et de l'Atlantique et les Pyrénées et la Méditerranée. En 1949, est créée à Colmar (aujourd'hui à Montreuil) la fédération « L'union touristique des amis de la nature ». La fédération et les différentes associations locales rassemblent des gens faisant de la randonnée et possèdent un réseau de chalets ou de terrains de camping comme en Alsace. Le rapport à la nature est abordé avec une vision idyllique et hygiéniste : « la nature est faite pour se promener, respirer et se purifier ». L'approche est également assez similaire avec celle des auberges de jeunesse, tout en proposant une variété d'activités dans la nature.

La création d'une association locale dans le Berry est quant à elle beaucoup plus récente, le mouvement des Amis de la Nature n'ayant pas pénétrer le centre de la France pendant de nombreuses décennies. La section Berry des Amis de la Nature a été finalement fondée le 17 avril 1974 suite à l'installation en 1973 dans le département du Cher de deux couples, membres des Amis de la Nature : Jean et Jacqueline Leclercq et Roger et Réjane Meugnier.

763 *Extrait du rapport du 31 décembre 1977 de la section du Berry des Amis de la Nature destiné à M. Le Maire de Bourges et à toutes autorités départementales, régionales et nationales.*

Avec l'appui apporté par les dirigeants de la « Fédération des Œuvres Laïques du Cher » et des enseignants de Saint-Amand-Montrond, proches des auberges de jeunesses, « la section du Berry des Amis de la Nature » est officiellement créée le 8 juin 1978 (date à laquelle sont publiés les statuts au Journal officiel). Les quatre années nécessaires à cette création ont permis aux fondateurs de la section de s'organiser, de réaliser des sorties, de créer un bulletin intitulé « Le Chant du Berry », de nouer des relations avec le monde association (dont, affiliation avec la SEPANEC) et de se donner des objectifs clairs, à savoir : « la pratique du plein air par des promenades et randonnées et de favoriser toutes les activités para-sportives dans un esprit d'enrichissement et d'amélioration humaine, hors de conceptions compétitives ou de recherches »[764]. Jean Leclercq devient le premier Président et passera ensuite le relais à un autre fondateur de la section : Roger Meugnier.

Depuis sa création en 1974, la section du Berry des Amis de la Nature, organise une marche – randonnée chaque dimanche.

En 2018, un nouveau Président dirige la section en la personne de Jean-François Lerat. L'objectif de l'association reste le même depuis sa création, à savoir organiser des randonnées dans la nature. Cependant, le public et l'approche ont évolué : si tous les âges sont accueillis, la section fait face aux problématiques de son vieillissement et de la baisse des adhérents ; l'association est confrontée au vieillissement et à la gestion des équipements ; le public est désormais majoritairement féminin et à la recherche d'entretien physique et de santé ; le Président essaye également de mettre en place une démarche participative et davantage de vie collective au sein de l'administration de la structure.

2.3. Lieu

Siège de la section Berry :

16, rue de Vauvert

18000 Bourges

2.4. Statuts juridiques

Association loi 1901.

2.5. Fonctions et activités

« Les Amis de la Nature » ont, depuis leur création, œuvré pour la préservation de l'environnement et des milieux de vie, pour la paix et le rapprochement des peuples, pour les droits sociaux et démocratiques de tous, ainsi que pour des pratiques de loisirs enrichissantes sur le plan physique et culturel.

Les principales activités principales de la section Berry des Amis de la Nature sont :

• L'organisation de marches et de randonnées chaque dimanche. Tout âge est représenté. Concernant leur organisation : un programme des sorties est régulièrement établi à l'aide de guides papier ou informatisé (via des applications), la section entreprend de trouver de nouveaux itinéraires en mettant en valeurs certains thèmes, le système de covoiturage est privilégié, des bénévoles de l'association partagent leurs passions en expliquant divers éléments afin de partager leurs connaissances (Histoire, patrimoine, botanique...).

• La participation à la fête des associations à Bourges.

764 *Extrait du rapport du 31 décembre 1977 de la section du Berry des Amis de la Nature destiné à M. Le Maire de Bourges et à toutes autorités départementales, régionales et nationales.*

2.6. Textes de référence

Statuts.

2.7 Organisation interne

« L'Internationale des Amis de la Nature » compte environ 350 000 adhérents dans 45 organisations membres et partenaires, dont figure « Les Amis de la Nature - France », fédérant elle-même 100 associations locales qui représentent près de 7 500 adhérents.

La « section Berry des Amis de la Nature » compte environ 50 adhérents, majoritairement des femmes. L'Assemblée générale se réunit une fois par an et le Conseil d'administration tous les trimestres pour réaliser les programmes de marche. Ce dernier est composé de 12 membres.

Quant au Bureau, il est actuellement composé de :

Jean-François Lerat (Président)

Gislène Miolin (Vice Présidente et Trésorière)

Vivianne Lehaye (Secrétaire)

**3. Zone des relations**

3.1. Collectivités, personnes ou familles associées

La « section Berry des Amis de la Nature » entretient ou a entretenu les relations suivantes :

- Membre de la fédération « Les Amis de la Nature - France ».
- Anciennement (à la création) soutenue « Fédération des Œuvres Laïques du Cher ».
- Mairie de Bourges (participation à la Fête des associations).
- Associations locales et régionales de grande randonnée.
- Nature 18 (anciennement SEPANEC).

**4. Zone du contrôle**

4.1 Code d'identification de la notice d'autorité

Auteur : Association pour l'histoire de la protection de la nature et de l'environnement (AHPNE)

4.2. Règles ou conventions

ISAAR (CPF).

4.6. Dates de création, de révision ou de dissolution

Novembre 2018.

4.7. Langue(s) et écriture(s)

Français.

4.8. Sources

Jean-François Lerat, Président de la section Berry des Amis de la nature.

http://www.amis-nature.org (site de la fédération nationale).

*Rapport du 31 décembre 1977 de la section du Berry des Amis de la Nature destiné à M. Le Maire de Bourges et à toutes autorités départementales, régionales et nationales.*

**Présentation du contenu conservé par les Amis de la Nature section Berry[765] :**

Création :

Statuts : Modification du 15/01/2017 ;

Rapport du 31 décembre 1977 de la section du Berry des Amis de la Nature destiné à M. Le Maire de Bourges et à toutes autorités départementales, régionales et nationales.

Administration et composition :

Assemblée générale : comptes-rendus (2018) ;

Conseil d'administration : comptes-rendus (1994, 2018) ;

Cahier des adhérents (1979-1989) ;

Listes et fiches des adhérents (décennie 1990, 2018).

Correspondance :

Courriers avec la fédération (vers 1996).

Comptabilité :

Livres de comptes (1993-2009) ;

Facturier (1996-2009) ;

Comptes du jumelage (1999) ;

Cotisations et abonnements au bulletin de l'association (1974-1976, décennie 1980 – 2009) (0,10 ml), dont : 4 cahiers, bulletins, lettres de demandes de timbres.

Fonctionnement et activités[766] :

Séjours longs (environ 4 jours) : voyages touristiques ;

Sorties journalières ;

Programmes des marches (avec parcours) (2015-2018) ;

Fiches des marches thématiques ;

Dossier sauvegarde des sentiers cadastrés appartenant aux collectivités (2018) : pétition ;

Menu du XX$^{e}$ anniversaire de la section (1994).

765 *Il s'agit du fonds d'archives réuni par l'actuel Président de l'association : Jean-François Lerat.*

766 *Chaque dossier comporte des éléments de correspondance liés à chaque activité de l'association.*

Documentation :

Bulletins : « L'ami de la Nature » (fédération) (n°89-104), « le chant du Berry des amis de la nature » (section Berry) (1997-2008) (n°81 – 104) ;

Cartes IGN renseignées ;

Diapositives des sorties et des chalets (1975 - décennie 1980) (3 boites) ;

Photographies anciennes de la vie associative (vers 1975 – 1983)
Album photographique du séjour de la section Berry des Amis de la Nature à Augsburg (1982) ;

Photographies des activités (décennie 1990) ;
Blason et broche de « l'Union touristique des Amis de la Nature ».

**Dates extrêmes**

1974 – 2018

**Métrage linéaire conservé**

Environ 0,60 ml

**Stockage bureautique conservé**

Volume non renseigné (comprends notamment : des courriels, la préparation de sorties, des cartes numériques, des échanges et des comptes-rendus des Assemblées générales et Conseils d'administration).

**Accroissement**

Fonds non clos.

**Mode de classement et état de conservation.**

Les fonds d'archives sont conservés dans des boites dédiées ou dans d'autres supports de conservation et classés par dossiers, typologies documentaires ou objets.

Très bon état de conservation des fonds d'archives dans un environnement sain.

**Localisation physique**

Au siège de la section Berry :

16, rue de Vauvert

18000 Bourges

**Modalités d'accès**

Sur demande auprès du Président de l'association, Jean-François Lerat :

Courriel : lerat.francois@wanadoo.f

# *Association agréée de pêche et de protection du milieu aquatique de l'Elorn (AAPPMA Elorn)*

## 1. Identification

1.1 Type d'entité

Association

1.2 Forme autorisée du nom

Association agréée de pêche et de protection du milieu aquatique de l'Elorn

1.3 Autres formes du nom

AAPPMA Elorn

## 2. Zone de la description

2.1 Dates d'existence

1981 – aujourd'hui

2.2 Histoire

2.3 Lieux

Siège social

Maison de la Rivière, Moulin de Vergraon, 29450 Sizun

2.4 Statut juridique

Association type « loi 1901 »

2.5 Fonctions et activités

L'association a pour objet :

1. De détenir et de gérer des droits de pêche :

2. De participer activement à la protection et à la surveillance des milieux aquatiques et de leur patrimoine piscicole, notamment :

. par la lutte contre le braconnage,

. par la participation à la lutte contre toute altération de l'eau et des milieux aquatiques, la pollution des eaux et la destruction des zones essentielles à la vie du poisson, et en œuvrant en faveur du maintien dans les cours d'eau de débits garantissant la vie aquatique et la libre circulation des espèces piscicoles,

. par la participation à la sauvegarde, à la protection et à la restauration de la biodiversité.

3. D'élaborer et de mettre en œuvre un plan de gestion piscicole prévoyant les mesures et interventions techniques de surveillance, de protection, d'amélioration et d'exploitation équilibrée des ressources piscicoles de ses droits de pêche.
4. D'effectuer tous travaux et interventions de mise en valeur piscicole, tels des inventaires piscicoles, la constitution de réserves, l'aménagement de frayères, des opérations de repeuplement, l'établissement de passes à poissons et, plus généralement, toute réalisation nécessaire a l'accomplissement du but qu'elle s'est fixé.

5. De mener des actions d'information, de formation et d'éducation en matière de protection des milieux aquatiques et du patrimoine piscicole et d'éducation à l'environnement, au développement durable et à la biodiversité.

6. De se rapprocher des associations du même bassin ou sous-bassin pour constituer des regroupements permettant une cohérence de gestion, d'élaboration des mesures et interventions techniques de surveillance, de protection, d'amélioration et d'exploitation équilibrée des ressources piscicoles des droits de pêche.

2.6 Textes de référence

2.7 Organisation interne

**3. Relations**

3.1 Noms, numéro d'immatriculation des collectivités associées

Fédération départementale et nationale des associations agréées de pêche et de protection du milieu aquatique

3.2 Type de la relation

Adhésion

3.3 Description de la relation

Office national de l'eau et des forêts

**4. Contrôle**

4.1 Code d'identification de la notice d'autorité

Auteur : Association pour l'histoire de la protection de la nature et de l'environnement (AHPNE)

4.3 Règle ou convention

ISAAR-CPF
4.3 Niveau d'élaboration

4.5 Niveau de détail

4.6 Dates de création

4.7 Langues et écritures

Français
4.8 Sources

Les statuts de l'association

http://www.elorn-aappma.com

**Fonds "Association Agréée de Pêche et de Protection du Milieu Aquatique de l'Elorn" (AAPPMA Elorn).**

Documents administratifs et fonctionnement : statuts, rapport d'activité, compte-rendu d'assemblée générale et de conseil d'administration, bulletin de liaison interne au conseil d'administration, agrément jeunesse et sport, pisciculture, protection de la nature et garde... (à partir de 1981).

Comptabilité : rapport financier, bilan, grand livre, factures... (à partir de 1981).

Dossiers de l'activité : actions en justice par rapport à des pollutions (abattoir GAD, SA Rolland Flippi...) et à la pêche (Procès-verbaux d'infraction, dépôt de plainte, jugement, mémoire d'avocat, enquête publique, résultat d'analyse, correspondance..., à partir de 1981), gestion de sites (comité de gestion Kerhamon, plan de gestion piscicole, études et comptage de saumons, chantiers d'entretien de rivières, cartographie..., à partir de 1982), école de pêche (la création de l'école, compte-rendu d'activité, charte des écoles de pêche, correspondance..., 1984-2001), partenariats (syndicat de bassin de l'*Elorn*, contrat de restauration entretien de l'*Elorn*, schéma d'aménagement et de gestion des eaux - SAGE *Elorn*, contrat de baie rade de Brest, conseil supérieur de la pêche, compagnie des eaux et de l'ozone, conseil général du Finistère..., à partir de 1995), enquête tourisme-pêche de l'*AAPPMA* (rapport, feuilles d'enquête, 1996-2000), Pétition de l'association contre la pêche au filet en estuaire (1995), Fédération *AAPPMA* du Finistère (compte rendu d'assemblée générale, à partir de 1983).

Revue de presse sur l'association, la pêche et les rivières (à partir de 1995).

Documentation : études du conseil général, du Forum Centre Bretagne Environnement, du ministère de l'environnement, de l'inspection générale de l'environnement et des rapports de stage sur l'eau, les tourbières et la pêche (à partir de 1990), revue "Eaux et Rivières de Bretagne" (à partir de 1996), "Bulletin de liaison ABPM" (association bretonne de pêche à la mouche, à partir de 1996), diverses revues sur la pêche.

Documents iconographiques : 400 photographies de rivières, berges, fête de l'*AAPPMA*, Kerhamon (à partir de 1985), 1200 diapositives sur l'accident GAD, la faune, la flore, les rivières (1985-1995), dépliants, plaquettes et brochures de l'association (à partir de 1989).

1981-XXIe siècle

**Genre/Caractéristiques physiques :**

**Métrage linéaire** : 9,00 ml

**Localisation physique** : Le fonds est conservé dans les locaux de l'association : Maison de la rivière, Moulin Vergraon, 29450 Sizun

**Origine**

Association Agréée de Pêche et de Protection du Milieu Aquatique de l'*Elorn*

**Accroissements**
Le fonds continue de s'accroître.

**Conditions d'accès**

Communication sur autorisation préalable (faire la demande auprès de l'Association pour l'histoire de la protection de la Nature et de l'Environnement, aux adresses électroniques suivantes : joninlormeau@wanadoo.fr ou patrick.singelin@yahoo.fr.

# Association Brayonne dynamique (ABD)

## 1. Zone d'identification

1.1. Type d'entité

Association.

1.2. Forme autorisée du nom

Association Brayonne Dynamique.

1.3. Autres formes du nom

A.B.D.

## 2. Zone de la description

2.1. Dates d'existence

1988 à aujourd'hui.

2.2. Histoire

L'association Brayonne Dynamique a été créée pour lutter contre le projet de circuit de Formule 1 sur les communes de Mauquenchy et Rouvray.

Malgré l'abandon du projet, l'association a décidé de continuer à mettre tout en œuvre afin de préserver le patrimoine bâti et paysager du Pays Brayon.

Tout en considérant les exigences et l'évolution du monde moderne, l'A.B.D. tente de sensibiliser à la nécessité de respecter l'environnement humain et naturel.

2.3. Lieu

Chez Madame Sylvie Turban

4, rue Abbé Forgé

76440 Forges-les-Eaux

2.4. Statuts juridiques

Association loi 1901 agréée depuis 2009 au titre de la protection de l'environnement.

2.5. Fonctions et activités

l'Association Brayonne Dynamique a lancé son premier chantier de restauration, celui de l'oratoire fontaine Sainte-Anne, tout en mettant en place un chantier jeune. Elle continue aujourd'hui à participer à des chantiers de restauration du patrimoine bâti.

Par ailleurs, elle organise différentes manifestations notamment autour du bocage et de sa préservation, des expositions (sur le Pays Brayon, sur les champignons), des thèmes et visites pour les Journées européennes du patrimoine ainsi que des journées découvertes.

L'association intervient auprès des scolaires notamment en organisant des sorties nature avec des intervenants spécialisés (mycologie, découvertes de mare, de potager sans pesticides, des abeilles...).

L'association mène également des enquêtes d'utilité publique, intervient pour la mise en place du plan local d'urbanisme (PLU).

Enfin, elle met en place des pétitions et organise ou participe à des commissions.

**3. Zone des relations**

3.1. Collectivités, personnes ou familles associées

Association Haute-Normandie Nature-Environnement (H.N.N.E.).

3.2. Type de relations

Membre du réseau H.N.N.E.

**4. Zone du contrôle**

4.1 Code d'identification de la notice d'autorité

Auteur : Archives départementales de la Seine-Maritime

4.2. Règles ou conventions

ISAAR (CPF).

4.3. Dates de création, de révision ou de dissolution

Juin 2014.

4.4. Langue(s) et écriture(s)

Français.

Notes : Une partie des archives de l'Association Brayonne Dynamique se trouve aux Archives départementales de la Seine-Maritime (J 1499).

**Présentation du contenu conservé par l'Association Brayonne Dynamique, 1988 à aujourd'hui :**

Création (1988) : statuts, récépissé de création.

Administration et composition (1988-2014) : comptes-rendus de conseils d'administration et d'assemblées générales (1988-2014), correspondance, demande d'agrément et récépissé.

Comptabilité (1988-2014) : bilan, projet de budget, pièces justificatives, journaux de recettes et de dépenses, grands livres.

Activités : comptes-rendus de commissions, panneaux d'exposition, notes de présentation, bulletins d'informations *L'Ami brayon* (1988-2014), photographies, plaquettes, articles de presse (2005-2014).

Réalisation du film *La Bergère et l'orchidée* (2009) : DVD, correspondances, notes d'explication, liste de gestion des stocks, demande de subventions.

Fascicules pour les Journées Européennes du Patrimoine (2001-2003) : *Patrimoine de la céramique architecturale, 1880-1930, dans le Bray-Oise et le Beauvaisis* (2001), *Patrimoine argile du premier au troisième millénaire* (2002), *Patrimoine argile du premier au troisième millénaire dans le Bray Seine-Maritime* (2003).

**Métrage linéaire** : non communiqué.

**Lieu de conservation** :

Association Brayonne Dynamique

Chez Madame Sylvie Turban

4, rue Abbé Forgé

76440 Forges-les-Eaux

**Présentation du contenu conservé par les Archives départementales de la Seine-Maritime**

**(J 1499).**

Création (1988) : statuts.

Administration et composition (2009) : demande et autorisation d'agrément.

Activités : notes de présentation, bulletins d'informations *L'Ami brayon* (1988-2012), notes de présentation de l'association et des panneaux d'exposition, plaquette.

Film *La Bergère et l'orchidée* (2009) : DVD, notes d'explication.

Fascicules pour les Journées Européennes du Patrimoine (2001-2003) : *Patrimoine de la céramique architecturale, 1880-1930, dans le Bray-Oise et le Beauvais* (2001), *Patrimoine argile du premier au troisième millénaire* (2002), *Patrimoine argile du premier au troisième millénaire dans le Bray Seine-Maritime* (2003).

**Métrage linéaire** :

0,10 ml.

**Lieu de conservation** :

Archives départementales de la Seine-Maritime

42 rue Henri II Plantagenêt

76100 Rouen

# Association Brenne – Pays d'Azay (CPIE Brenne-Berry)

## 1. Zone d'identification

1.1. Type d'entité

Association.

1.2. Forme autorisée du nom

Association Brenne – Pays d'Azay

1.3. Autres formes du nom

Association Brenne – Pays d'Azay (création – aujourd'hui),

Centre permanent d'initiation à l'environnement (CPIE) Brenne-Pays d'Azay (label CPIE depuis 1980 – vers 1997),

Centre Permanent d'Initiatives pour l'Environnement (CPIE) Brenne- Pays d'Azay (vers 1997 – vers 2014),
Centre Permanent d'Initiatives pour l'Environnement (CPIE) Brenne-Berry (nom sans modification des statuts vers 2014-2015).

## 2. Zone de la description

2.1. Dates d'existence

1979 - aujourd'hui

2.2. Histoire

« L'Association Brenne – Pays d'Azay » (plus communément appelé CPIE Brenne-Pays d'Azay entre 1980 et 2014, puis CPIE Brenne-Berry) a été fondée en 1979 dans l'objectif de devenir un Centre permanent d'initiation à l'environnement (CPIE)[1]. Cette association doit sa création à des personnalités et des institutions locales (dont Raymond Coutant, décédé en 2016).

Elle obtient en 1980, sa labellisation en tant que CPIE Brenne-Pays d'Azay. Dès sa création, son principal objectif est l'accueil de groupes principalement scolaires pour faire de l'éducation à l'environnement.

Par la suite, l'association s'implique activement dans la préfiguration du parc naturel régional (PNR) de la Brenne, créé en 1989.

À sa création « L'Association Brenne – Pays d'Azay » étend seulement son action que sur une partie de l'Indre. L'action vers le territoire est donc venue plus tardivement. Son expansion est finalement réalisée vers 2002-2003 sur l'ensemble du département, puis en 2016 dans celui du Cher, avec la création d'une antenne à Saint-Amand-Montrond. En parallèle, les activités du CPIE augmentent jusqu'à prendre la forme actuelle.

Vers 2014-2015, par proposition de ses adhérents à l'Union nationale des CPIE (UNCPIE), l'association change de nom sans pour autant modifier ses statuts pour devenir le CPIE Brenne-Berry.

Le CPIE a eu notamment pour anciens présidents Raymond Coutant, Pascal Sionneau (2007 – 2008) et Jean-François Hellio (2008 – 2015/16).

2.3. Lieu

Siège[767] :

35 rue Hersent Luzarche

36290 Azay-le-Ferron

Antenne :

16 rue de la Brasserie

18200 Saint-Amand-Montrond

35 rue Hersent Luzarche

36290 Azay-le-Ferron

Antenne :

16 rue de la Brasserie

18200 Saint-Amand-Montrond

2.4. Statuts juridiques

Association loi 1901.

2.5. Fonctions et activités

« L'Association Brenne – Pays d'Azay » ou plus communément dénommée « Centre Permanent d'Initiatives pour l'Environnement (CPIE) Brenne-Berry » mène de nombreuses missions en lien avec l'éducation à l'environnement vers tous les publics, la formation professionnelle et l'accompagnement de démarches de développement durable.

Il s'agit d'une association de loi 1901 qui entreprend différentes actions dans les départements de l'Indre et du Cher pour répondre aux deux objectifs généraux suivants :

– Faciliter l'appropriation de connaissances, de capacités et d'attitudes nécessaires à la prise de conscience des réalités du monde actuel et des enjeux liés au développement durable ;

– Accompagner les projets permettant l'évolution des comportements individuels ou collectifs au regard des enjeux liés au développement durable.

Outre le label CPIE obtenu en 1980, l'association est reconnue d'utilité publique et a toujours gardé un lien fort avec l'éducation nationale en raison d'une cohérence pédagogique et de son histoire (les anciens directeurs étaient tous enseignants de profession). À la différence du CPIE Touraine – Val de Loire, elle ne mène aucune étude afin de centrer ses activités sur l'éducation à l'environnement.

Ses principales missions sont les suivantes :

- Par l'intermédiaire de son équipe d'animateurs, le CPIE Brenne-Berry réalise de nombreuses animations à destination de tous les publics et particulier vers les scolaires. Il privilégie le contact avec le terrain et la pédagogie par objectifs (notionnels, méthodologiques, comportementaux). Ces animations peuvent se dérouler sur une ou

767 *Les locaux sont situés dans les anciens communs du château d'Azay-le-Ferron. Ils sont eux-mêmes issus d'un legs qui appartiennent à la ville de Tours et ont été cédés à la commune d'Azay-le-Ferron par bail emphytéotique jusqu'en 2047.*

plusieurs demi-journées ou journées tout au long de l'année. Le CPIE a également la capacité d'accueillir son public dans le cadre de séjours de classes découvertes ou de camps (dont colonies) lors des vacances.

- Le CPIE Brenne-Berry propose des formations naturalistes, méthodologiques ou artistiques à différents publics (particuliers, professionnels, élus…). Chaque année depuis 2003, un programme est élaboré (« Stages en Brenne ») et comprend une vingtaine de formations pour permettre aux professionnels et particuliers d'approfondir leurs connaissances sur la faune et la flore, d'enrichir leurs compétences dans le domaine de l'éducation à l'environnement, ou encore de développer leur esprit créatif et artistique.

- Parallèlement, le CPIE apporte un accompagnement pédagogique et technique pour favoriser l'évolution des comportements individuels ou collectifs au regard des enjeux liés au développement durable. Par exemple, le CPIE s'est associé depuis 2010 avec l'association « Indre Nature » pour développer l'opération « Objectif Zéro Pesticide dans nos villes et villages » (OZP) dans l'Indre. Il a aussi accompagné des collectivités pour un approvisionnement en circuits courts de proximité de ses cantines scolaires ainsi que cinq collèges du territoire de l'Indre.

2.6. Textes de référence

Statuts.

2.7 Organisation interne

« L'Association Brenne – Pays d'Azay » / « CPIE Brenne-Berry », se compose d'un Conseil d'administration qui se réunit d'une à trois fois par an et qui comprend des membres de droit (Président de la Région et Président du Conseil départemental, Président du PNR de Brenne, directeur académique, maire d'Azay-le-Ferron, conseillers municipaux d'Azay-le-Ferron, élus de la ville de Tours) et des membres individuels élus. Le président actuel est Patrick Roux (conseiller municipal de la commune d'Azay-le-Ferron)

L'association compte également environ 160 adhérents.

Le bureau et les salariés ont un rôle prépondérant pour assurer le fonctionnement au quotidien.

L'équipe salariée est quant à elle actuellement composée de 13 permanents, d'une personne mise à disposition par l'éducation nationale et de contractuels (dont un animateur de vie quotidienne en CDD). Elle se décompose en différents « pôles » : administration (dont l'actuelle directrice est Aline Chérencé) ; pôle animations ; pôle Développement territorial ; pôle Formations et Communication ; antenne de Saint-Amand-Montrond ; pôle Hébergement et Restauration ; Sécurité, maintenance et transport.

## 3. Zone des relations

3.1. Collectivités, personnes ou familles associées

Le CPIE Brenne-Berry entretient notamment des relations avec l'Union nationale des CPIE, le Centre permanent d'initiation à l'environnement Touraine – Val de Loire et la commune d'Azay-le-Ferron, le parc naturel régional de la Brenne, la Réserve de Chérine, et les associations Groupe régional d'animation et d'information sur la nature et l'environnement Centre et Indre Nature.

## 4. Zone du contrôle

4.1. Identification de la notice d'autorité

Auteur : Association pour l'histoire de la protection de la nature et de l'environnement (AHPNE).

4.2. Règles ou conventions

ISAAR (CPF).

4.6. Dates de création, de révision ou de dissolution

Novembre 2018.

4.7. Langue(s) et écriture(s)

Français.

4.8. Sources

Aline Chérencé, directrice du CPIE Brenne-Berry.

Dominique Bachelart, Administratrice du CPIE Touraine – Val de Loire et maître de conférences à l'Université François Rabelais de Tours.

http://www.cpiebrenne.fr/

**Présentation du contenu conservé par l'Association Brenne – Pays d'Azay (CPIE Brenne-Berry) :**

Administration et composition :

Registre des délibérations (1985-1998) : comptes rendus des assemblées générales et des conseils d'administration, convocations et ordres du jour ;

Réunions du bureau et du conseil d'administration (1998-2018) (0,2ml) : comptes rendus ;

Comptes rendus de réunions d'équipe (2003-2005) ;

Registre du personnel (1982-2018) ;

Rapports d'activités (2001-2012) ;

Dossiers de la direction (0,2ml).

Correspondance :

Courriers reçus (2006).

Comptabilité :

Comptabilité (1999-2016) (environ 13 ml). - Comptabilité générale (avec factures) ; salaires et charges ; subventions (2009-2016) (0,4 ml) ; demandes de financements (0,5ml) ;

Assurances.

Fonctionnement et activités :

Agréments ;

Conventions (dont conventions vertes avec la région Centre entre 2004-2017 (0,3 ml) ;

Animateurs de vie ;

Animations. - Projets ; réalisations dans le cadre de Natura 2000 (2000-2005) (0,2 ml) ; animations des clubs nature et jardins ; agendas des salariés (2010-2017) ; plannings (2008-2018) ; rapports de stages (0,5 ml) ; outils pédagogiques ; documentation ;

Projets (dont non aboutis) ;

Bilans de séjours (2009-2018) (0,1 ml) ;

Dossiers clients relatifs à l'accueil des publics (2013-2017) (environ 2 ml) ;

Programme « Objectif Zéro Pesticides » : projets, chartes avec les communes ;

Formations (dont stages, bilans pour la période 2011-2018 (0,2ml)) ;

Dossiers relatifs aux espaces naturels sensibles (ENS) ;

Travaux entre le CPIE et les institutions ;

Relations avec les partenaires du CPIE (dont parc naturel régional, réserve de Chérine, Graine Centre) (0,4 ml) ;

Autorisations d'images ;

Attestations de sécurité.

Documentation :

Publications du CPIE Brenne-Berry, dont : « Passeport Mare », « Passeport Rivière », bulletin « Le Bout' bout » (du n°9, 2008 au N°23, 2011),

Documentation produite par le CPIE Brenne-Berry et l'UNCPIE : affiches et plaquettes, DVD inauguration d'un sentier pédagogique ;

Rapport de stage effectué au CPIE Brenne-Berry ;

Revues de presse (2003-2018) (0,5 ml) ;

Diapositives : 3 classeurs concernant notamment des sorties et activités du CPIE (classement thématique) (décennies 1980 – 1990) ;

Exposition : panneaux relatifs à l'écogestion ;

Plaque d'accueil ancienne du CPIE Brenne-Berry ;

Centre de documentation (11 ml) : publications diverses classées par thème (dont éducation à l'environnement, jardinage), DVD ;

Films sur support VHS ;

Documentation diverse (0,5 ml).

**Dates extrêmes**

1982 – 2018

**Métrage linéaire conservé**

Environ 40,5 ml.

**Stockage bureautique conservé**

Volume non renseigné (comprends notamment un fonds photographique important et les documents relatifs à l'ensemble de la vie statutaire de l'association depuis 2012). Des copies sont réalisées régulièrement.

**Accroissement**
Fonds non clos.

**Mode de classement et état de conservation.**

Bon état de conservation des archives. L'environnement est sain malgré le manque de capacité de stockage, sauf pour certaines archives (principalement de la comptabilité) qui malgré leur bon état sont conservées dans un hangar et exposées aux risques suivants : variations de température, à l'humidité et aux nuisibles.

**Localisation physique**
35 rue Hersent Luzarche
36290 Azay-le-Ferron

**Modalités d'accès**
Sur demande :
Tél. : 02 54 39 23 43
Courriel : info@cpiebrenne.org

# Association culture et loisirs (ACL)

## 1.Zone d'identification

1.1. Type d'entité

Association.

1.2. Forme autorisée du nom

Association Culture et Loisirs.

1.3. Autres formes du nom

A.C.L.

## 2. Zone de la description

2.1. Dates d'existence

1981 à aujourd'hui.

2.2. Histoire

L'association Culture et Loisirs a été créée en 1981 et comptait à ses débuts deux sections : le ciné club et la peinture sur soie.

Progressivement, l'association s'est enrichie de nouveaux membres et de bénévoles compétents qui ont su développer les activités de l'A.C.L.. Ils ont participé à l'illustration de l'évolution historique de Saint-Pierre-lès-Elbeuf.

L'association a ainsi retracé toute l'histoire de la ville, depuis le paléolithique.

Elle s'intéresse également au patrimoine culturel et naturel et a convaincu la municipalité d'acheter le pressoir de la ville et de préserver le site naturel des Communaux, devenu site naturel sauvegardé à des fins conservatrices et didactiques.

Ce site est remarquable par sa richesse naturelle. Situé sur une ancienne marnière, il disparaissait sous les déchets incontrôlés. Face à cela, la municipalité a confié à l'A.C.L. la gestion du site. Elle en est devenue un acteur principal en pérennisant l'entretien du site. Le site présente, aujourd'hui, une flore et une faune importante, protégée au niveau national (l'orchidée frelon par exemple).

La violette de Rouen, plante extrêmement rare et protégée, y a été réintroduite en 1989 sur un talus crayeux devenu un véritable laboratoire.

Elle a également créé des classes natures.

2.3. Lieu

Le Pressoir

27, rue Martin Luther King

B.P. 24

76320 Saint-Pierre-les-Elbeuf

2.4. Statuts juridiques

Association loi 1901.

2.5. Fonctions et activités

L'association compte 7 volets d'activités :

les loisirs ;

le cinéma enfant ;

les jeux de société ;

les activités sportives : randonnées pédestres ;

la culture ;

les manifestations et sorties naturelles et culturelles ;

la gestion du site des Communaux.

Elle organise des « classes Nature », qui visent à sensibiliser les enfants de la ville à l'environnement et à la nécessaire préservation de la nature, ainsi que des opérations de nettoyage.

La présentation des essences du site au public a été diminuée à cause de la mise en danger d'espèces floristiques protégées.

L'association participe aux Journées du développement durable et à la labellisation d'arbres remarquables en Normandie ;

Elle travaille en étroite collaboration avec l'Office national des forêts, et fait partie des membres du comité de pilotage Natura 2000 des Coteaux d'Orival et des îles et berges de la Seine.

2.7. Organisation interne

237 adhérents.

**3. Zone des relations**

3.1. Collectivités, personnes ou familles associées

Haute-Normandie Nature-Environnement.

3.2. Type de relations

Membre du réseau.

3.3. Description de la relation

**4. Zone du contrôle**

4.1 Code d'identification de la notice d'autorité

Auteur : Archives départementales de la Seine-Maritime

4.2. Règles ou conventions

ISAAR (CPF).

4.3. Dates de création, de révision ou de dissolution

Juin 2014

4.4. Langue(s) et écriture(s)

Français.

Note : les archives de l'association se trouvent sur deux sites à Saint-Pierre-les-Elbeuf. Seule une partie des archives a été vue.

**Présentation du contenu :**

Création : statuts (1981).

Administration et composition (1981-2014) : bulletins d'adhésion (2011-2014), subventions, comptes-rendus de conseil d'administration et d'assemblée générale (1981-2014).

Comptabilité (2009-2014) : bilans, projets de budget, journaux de recettes et de dépenses, balances des comptes, pièces justificatives.

Activités : tableaux et panneaux d'exposition, photographies, press-book (1981-2014), rapports d'activités (1981-2014), présentation des activités, comptes-rendus de réunion, documents de travail, dépliants, plaquettes.

Publications : *Le P'tit Pierrotin* (1981-2013), *Le P'tit Pierrotin : Faune et flore d'un coin de Normandie, Communaux de Saint-Pierre* (2004*), Saint-Pierre d'hier à aujourd'hui, Hier Saint-Pierre, Atlas des Orchidées sauvages de Haute-Normandie, Arbres remarquables de Haute-Normandie* (2010), *étude : 1857, Naissance de Saint-Pierre-les-Elbeuf.*

Documentation : *Géo, le Journal de la Nature, le Viquet* ; cartes, bulletins, cassettes vidéo, CD-Rom, ouvrages.

**Métrage linéaire** : 20 ml.

**Lieu de Conservation :**

Association Culture et Loisirs

Le Pressoir

27, rue Martin Luther King

B.P. 24

76320 Saint-Pierre-les-Elbeuf

# Association de défense de l'environnement, du patrimoine, pour la lutte anti-Inondations et ruissellements (DEPLAIR)

## 1. Zone d'identification

1.1. Type d'entité

Association.

1.2. Forme autorisée du nom

Association de Défense de l'Environnement, du Patrimoine, pour la Lutte Anti-Inondations et Ruissellements.

1.3. Autres formes du nom

D.E.P.L.A.I.R.

## 2. Zone de la description

2.1. Dates d'existence

2001-2007.

2.2. Histoire

L'association a été fondée en 2001 suite à une importante inondation.

Cette association a été mise en place pour protéger les communes d'Anneville-sur-Scie, de Manénouville et de Crosville des ruissellements et débordements de rivières dont elles peuvent être victimes.

Elles travaillaient en collaboration avec les bassins versants.

2.3. Lieu

6, route de la Chaussée

76590 Anneville-sur-Scie

2.4. Statuts juridiques

Association loi 1901.

2.5. Fonctions et activités

L'association avait pour but de mettre tout en œuvre afin que des travaux soient mis en place dans le but de protéger les 3 communes contre les ruissellements et les débordements de ruisseaux et rivières.

2.7. Organisation interne

Nombre de membres variables selon les incidents.

## 4. Zone du contrôle

4.1 Code d'identification de la notice d'autorité

Auteur : Archives départementales de la Seine-Maritime

4.2. Règles ou conventions

ISAAR (CPF).

4.3. Dates de création, de révision ou de dissolution

Juin 2014.

4.4. Langue(s) et écriture(s)

Français.

**Présentation du contenu :**

Création (2001) : programme d'assemblée générale (2001), statuts (2001), déclaration au journal officiel (2001), récépissé de déclaration de création (2001), modification d'association, guide pratique de la vie associative, documents de travail.

Administration et composition (2001-2007) : correspondance, registre des réunions de comité (2001-2005), ordre du jour et compte-rendu d'assemblée générale (2001-2007), ordre du jour de réunion (2003), documents de travail (2003).

Comptabilité (2001-2007) : journal des recettes et des dépenses (2001-2004), carnets de reçus, pièces justificatives (2001-2007).

Activités (2000-2006) : articles de presse (2000), correspondance, reconnaissance de l'état de catastrophe naturelle, exercices, projet de budget et exercice du syndicat des bassins versants (2001-2006), *Reflets 76* (2000), flyers, bilan (2002), documents de travail, cartes, programme d'activité, plan de prévention des risques naturels prévisibles d'inondations (2001), marché de maîtrise d'œuvre, graphiques, schémas, études et orientations d'aménagement, procès verbal de réunion (2001), projets et bilans de travaux (2001), photographies.

Documentation : cartes, bulletins municipaux.

**Métrage linéaire :** 0,32 ml.

**Lieu de conservation :**

Archives départementales de la Seine-Maritime

42, rue Henri II Plantagenêt

76100 Rouen

n° versement 322J

# Association de Langazel

## 1. Identification

1.1 Type d'entité

Association

1.2 Forme autorisée du nom

Association de Langazel

1.3 Autres formes du nom

## 2. Zone de la description

2.1 Dates d'existence

1979 – aujourd'hui

2.2 Histoire

L'association est née le 15 février 1979 par la volonté de certains habitants de Trémaouézan de conserver le patrimoine naturel de leur commune. Un an plus tôt, en 1978, le S.I.V.O.M de Landerneau a proposé le site de Langazel pour la construction d'une usine de broyage des ordures ménagères. Les riverains se mobilisent, adressent une pétition aux autorités, et obtiennent le retrait du projet. L'association de Langazel est alors constituée.

**Historique** :

1979 : Création de l'association

1984 : Organisation de la 1ère Fête de la Bruyère et protection de 120 ha du site.

1985/86 : Création par les bénévoles d'un circuit de randonnée de 7 km.

1991/92 : Embauche du 1er salarié et accueil de classes de nature.

1993 : Première opération de gestion : achat d'animaux et mise en place du pâturage extensif.

1994 : Acquisition de 25 ha par le conseil général du Finistère et création d'une zone de préemption départementale (140 ha).

1995 : Signature du Contrat Nature 1995-1998

1999 : L'association est désignée comme opérateur local Natura 2000

La tourbière de Langazel est datée comme étant la plus ancienne de Bretagne + de 10 000 ans).

2000 : Signature du Contrat Nature 2000-2003

2001 : Acquisition de 3 ha de prairies humides.

2003 : validation du document d'objectifs Natura 2000

2.3 Lieux

Siège social

Maison commune, 29800 Trémaouézan

2.4 Statut juridique

Association type « loi 1901 »

2.5 Fonctions et activités

Actions sur la tourbière de Langazel

Entretien du site naturel :

. Suivi d'un troupeau de Vaches bretonnes pie noir et de poneys .

.Entretien du sentier de randonnée.

. Travaux de génie écologique pour la conservation d'espèces remarquables.

Éducation à l'environnement :

. Classes de nature et d'écologie.

Formation aux métiers des espaces naturels.

Randonnées et sorties naturalistes

Accueil de stagiaire.

Études et coordination :

. Inventaire faune - flore -habitats naturels.

. Études scientifiques.

. Coordination des actions des partenaires : Contrat-Nature, Natura 2000…

Actions dans le département du Finistère

. Expertise et conseil en gestion des espaces naturels auprès des collectivités.

. Représentation associative (ex : comité de pilotage bassin versant Aber Wrac'h)

. Suivi d'espèces végétales menacées (Ciste hérissé, Spiranthe d'été, Prêle des bois).

. Éducation à l'environnement (Classes de nature, d'écologie, formation aux métiers des espaces naturels)

2.6 Textes de référence

2.7 Organisation interne

**3. Relations**

3.1 Noms, numéro d'immatriculation des collectivités associées

3.2 Type de la relation

3.3 Description de la relation

**4. Contrôle**

4.1 Code d'identification de la notice d'autorité

Auteur : Association pour l'histoire de la protection de la nature et de l'environnement (AHPNE)

4.3 Règle ou convention

ISAAR-CPF

4.3 Niveau d'élaboration

4.5 Niveau de détail

4.6 Dates de création

Mars 2011

4.7 Langues et écritures

Français
4.8 Sources

Les statuts de l'association.

http://www.langazel.asso.fr

**Fonds "Association de Langazel".**

Documents administratifs et fonctionnement : statuts, rapport d'activité, procès-verbaux de réunion (à partir de 1979).

Études et inventaires réalisés par l'association sur les tourbières, la faune, la flore, l'archéobotanique, l'hydrogéologie, les zones humides de Langazel, Ploudiry, Landerneau... (à partir de 1985).

Dossiers de l'activité : gestion de la zone humide de Langazel (contrat nature, Natura 2000, plan de gestion, convention de gestion..., à partir de 1994), protection de la tourbière de Langazel (actions en justice, études, arrêté de protection biotope, correspondance..., 1974-1984), suivi de trois plantes protégées pour le conservatoire botanique de Brest (à partir de 2003), conservatoire régional des espaces naturels en Bretagne (statuts, procès-verbaux de réunion, fiches d'action, correspondance..., 2002-2008).

Revue de presse sur l'association (à partir de 1977).

Documentation : "La lettre de Langazel" (à partir de 1997), "L'échos des tourbières" (1995-2008), "les annuaires et travaux des réserves" de Bretagne Vivante-SEPNB (à partir de 2000), "Penn ar Bed" de Bretagne Vivante-SEPNB (à partir de 1985), documentation et publication pour les animations.

Documents iconographiques : sept DVD de photographies sur les animations, l'architecture, les atteintes à l'environnement, la faune, la flore, les paysages, la gestion de la zone humide (1984-2010).

1977-XXIe siècle

**Genre/Caractéristiques physiques :**

**Métrage linéaire** : 12,00 ml

**Localisation physique** : Le fonds est conservé dans les locaux de l'association : maison commune, 29800 Trémaouzan.

**Origine**

Association de Langazel

**Accroissements**

Le fonds continue de s'accroître.

**Conditions d'accès**

Communication sur autorisation préalable (faire la demande auprès de l'Association pour l'histoire de la protection de la nature et de l'environnement, aux adresses électroniques suivantes : joninlormeau@wanadoo.fr ou patrick.singelin@yahoo.fr..

# Association de l'industrie et du commerce pour l'environnement normand (AsICEN)

## 1. Zone d'identification

1.1. Type d'entité

Association.

1.2. Forme autorisée du nom

Association de l'Industrie et du Commerce pour l'Environnement Normand.

1.3. Autres formes du nom

As.I.C.E.N.

## 2. Zone de la description

2.1. Dates d'existence

1977 à aujourd'hui.

2.2. Histoire

Le C.E.D.I.H.N. a été créé en 1975 par des industriels suite à la loi sur les déchets. Cette association est tournée vers l'étude des déchets industriels dangereux et non dangereux.

Après la guerre, la reconstruction de la ville a engendré une augmentation de la consommation et donc de la pollution.

Des lois se sont ainsi succédé pour réglementer les usines.

En effet, la plupart rejetait leurs déchets directement dans la Seine ou dans les ruisseaux. l'A.S.I.C.E.N. a été créée, dans ce cadre, par des industriels membres du Mouvement des entreprises de France (MEDEF) pour devancer les questions environnementales en rapport avec les déchets industriels.

Il s'agit d'associations interprofessionnelles régionales. Elles ont pour vocation de regrouper les entreprises de toute taille autour d'enjeux environnementaux, de santé et de sécurité.

2.3. Lieu

66, quai de Boisguilbert

76000 Rouen

2.4. Statuts juridiques

Association loi 1901.

2.5. Fonctions et activités

Il s'agit d'un service d'informations créé pour répondre aux questions des entreprises mais également pour aider à la défense de leurs intérêts dans les instances et réunions régionales.

Elle offre la possibilité d'une assistance sur le terrain ainsi que des tarifs préférentiels pour leurs journées techniques, les « jeudis de l'environnement », et permet d'accéder plus facilement aux agences environnementales, syndicats professionnels et organismes consulaires.

L'Action Collective Carbone, lancée en 2009 par le Groupe régional haut normand *« Stratégie Carbone »* (en collaboration avec l'Agence de l'environnement et de la maîtrise de l'énergie (A.D.E.M.E.), l'ASICEN ainsi que des professionnels visent à réunir tous les acteurs qui ont réalisé, réalisent ou sont intéressés par la démarche carbone.

Les 3 priorités de l'Action Collective Carbone sont :

- amplifier la quantification GES, notamment auprès des PME ;

- encourager les entreprises à engager des plans d'action par le soutien financier à des études de cadrage ou de mise en œuvre ;

- animer, par le biais d'un consultant expert, une appropriation collective des enjeux, des objectifs et des solutions par une dynamique de fertilisation croisée d'idées et d'initiatives.

2.7. Organisation interne

1 salarié.

**3. Zone des relations**

3.1. Collectivités, personnes ou familles associées

- Agence de l'Environnement et de la Maîtrise de l'Énergie (A.D.E.M.E.),

- Fonds Européen de Développement Régional (F.E.D.E.R.).

3.2. Type de relations

- A.D.E.M.E. : collaboration,

- F.E.D.E.R. : soutien financier.

3.3. Description de la relation

L'A.D.E.M.E. et l'A.S.I.C.E.N. mènent une action collective favorisant le partage des expériences entre les entreprises haut-normandes. Cette initiative est soutenue par l'Union Européenne à travers le Fonds européen de développement régional (FEDER).

3.4. Dates de la relation

2009.

**4. Zone du contrôle**

4.1 Code d'identification de la notice d'autorité

Auteur : Archives départementales de la Seine-Maritime

4.2. Règles ou conventions

ISAAR (CPF).

4.3. Dates de création, de révision ou de dissolution

Juin 2014.

4.4. Langue(s) et écriture(s)

Français.

4.8. Sources

http://www2.asicen-carbone.fr
*Notes :* Une partie des archives de l'association a été déposée aux Archives départementales de la Seine-Maritime.

**Présentation du contenu conservé dans les locaux de l'Association de l'Industrie et du Commerce pour l'Environnement Normand (As.I.C.E.N.) :**

Administration et composition (1978-2010) : comptes-rendus de réunions (1998-2010), procès verbaux de la commission environnement (1993-1998), comptes-rendus de réunions S3PI (1978-1993), dossiers emploi jeune.

Comptabilité : journaux de banque, journaux de recettes et de dépenses, bilans annuels, grands livres, balance des comptes, pièces justificatives.

Activités : études, enquêtes sur les déchets (1990-2004), rapport environnement.

Documentation : fascicule INERIS, revue *Bulletins du droit de l'environnement industriel*, ouvrages, guides, documents de travail (sur les zones humides, Natura 2000, plan climat…), plans départementaux.

**Métrage linéaire :** 18 ml.

**Présentation du contenu conservé aux Archives départementales de la Seine-Maritime (316J) :**

Documentation (1980-2011) : *Revue juridique de l'Environnement* (1984-2002), *Droit de l'Environnement* (2009-2011), rapport d'action et d'orientation de la DREAL (2009-2010), livret de la Direction Régionales de l'Environnement, de l'Aménagement et du Logement (DREAL) (2006-2009), bilan et objectifs de la Direction Régionale de l'Industrie, de la Recherche et de l'Environnement (DRIRE) de Haute-Normandie (2002-2005), bilans DRIRE de l'environnement industriel haut-normand (1994-2004), rapports d'activités de la DRIRE (2000-2001), guide des déchets en Haute-Normandie (2004), Code de l'Environnement et protection de la Nature et de lutte contre les nuisances (1980), articles de presses (1997-2005).

**Métrage linéaire** : 1,15 ml.

**Lieux de conservation :**

Association de Commerce et de l'Industrie pour l'Environnement Normand

66, quai de Boisguilbert

76000 Rouen

Archives départementales de la Seine-Maritime

42, rue Henri II Plantagenêt, 76100 Rouen

# Association de préservation du Clos-Masure du Gourvaudon

## 1. Zone d'identification

1.1. Type d'entité

Association.

1.2. Forme autorisée du nom

Association de préservation du Clos-Masure du Gourvaudon.

## 2. Zone de la description

2.1. Dates d'existence

2012 à aujourd'hui.

2.2. Histoire

Le clos-masure de Gourvaudon est un domaine familial construit sous Henri IV. La première trace remonte à l'achat du clos-masure par un seigneur de Gourvaudon en 1602.

Il a ensuite été acquis en 1792 par un ancêtre du propriétaire actuel. Aujourd'hui il reste une forêt de 15 hectares, une pâture de 10 hectares et des bâtiments. Le clos-masure en lui-même représente 4 hectares.

Au sein du clos on trouve une maison à pans de bois sur deux étages ainsi qu'une maison bourgeoise. Certains bâtiments sont à l'abandon et ont permis à certaines espèces protégées de s'y installer (hirondelles, chauves-souris).

Ce clos-masure est lié à l'industrie normande, puisque c'est le frère de Durecu-Lavoisier Jean-Pierre Durecu) qui a acheté le clos-masure en 1792.

L'association a été créée pour la protection du clos contre la construction d'une autoroute reliant Barentin à Yvetot.

2.3. Lieu

Villers-Ecalles.

2.4. Statuts juridiques

Association loi 1901.

2.5. Fonctions et activités

Une autoroute en cours de construction passera à 9 mètres d'une des haies du clos-masure.

Elle a pour but de lutter pour la protection de la biodiversité qui s'est développée dans le clos-masure, ainsi que dans les bois qui ont été lourdement déboisés. Avec le déboisement il y a des impacts directs sur le clos-masure : chute de certains chênes formant la haie ou encore problèmes de toiture.

Un procès a été engagé contre les constructeurs d'autoroutes. L'association a également commandé deux études d'impacts sur les oiseaux auprès de naturalistes.

2.7. Organisation interne

Une trentaine de membres.

**3. Zone des relations**

3.1. Collectivités, personnes ou familles associées

Haute-Normandie Nature-Environnement (H.N.N.E.).

3.2. Type de relations

Membre du réseau H.N.N.E.

**4. Zone du contrôle**

4.1 Code d'identification de la notice d'autorité

Auteur : Archives départementales de la Seine-Maritime

4.2. Règles ou conventions

ISAAR (CPF).

4.3. Dates de création, de révision ou de dissolution

Juin 2014.

4.4. Langue(s) et écriture(s)

Français.

**Présentation du contenu :**

Création : statuts de l'association, récépissé de création.

Activités : plans, photographies, affiches, études sur les espèces protégés.

Documentation : études d'impacts, études Air et Santé, extraits de loi sur l'eau.

**Métrage linéaire** : non communiqué.

**Lieu de conservation** :

Association de préservation du Clos-Masure du Gourvaudon

Chez Mme Baudu

Ferme du Gourvaudon

La Croisée des chemins

76360 Villers-Ecalles

## Association des amis de la nature, section d'Épinal

**Versement** 143 J
Fonds de l'Association des amis de la nature, section d'Épinal
vers 1935 - vers 1960

**Présentation du contenu**
Registres d'inscription, d'hébergement, correspondance, notes, circulaires nationales.

**Historique du producteur**
Association des amis de la nature, section d'Épinal.

**Modalités d'entrée**
Dépôt (contrat du 24 octobre 2005)

**Conditions d'accès**
Code du patrimoine

**Conditions d'utilisation**
Reproduction interdite

**Autre(s) instrument(s) de recherche**
Néant

**Description physique**
2 ml

**Noms de collectivité :**
Amis de la nature (Les)

**Lieu de conservation**
Archives départementales des Vosges

# Association des amis de l'île de Ré

## Versement 217 J

Association des amis de l'île de Ré

1958 - 2005

## Présentation du contenu

Statuts, conseils d'administration, assemblées générales, administration générale, comptabilité, activités de l'association, bulletins.

## Modalités d'entrée

Don, mercredi 11 mars 2009

## Conditions d'accès

Non communicables (inventaire non réalisé).

## Conditions d'utilisation

Non reproductibles (inventaire non réalisé).

## Description physique

2,50 ml

## Localisation

Archives départementales de la Charente-Maritime

# Association de sauvegarde de la nature en Deux-Sèvres

## Versement 130 J

Fonds de l'Association de sauvegarde de la nature en Deux-Sèvres

1969 - 1979

## Présentation du contenu

Archives du président de l'association de sauvegarde de la nature en Deux-Sèvres. - Fonctionnement de l'association : procès-verbaux d'assemblées générales, notes de travail, correspondance, bulletins de l'association, dossiers de presse. Relations avec d'autres associations œuvrant pour l'environnement (départements limitrophes et Union centre-atlantique pour la protection de la nature et l'environnement). Documentation.

## Modalités d'entrée

Don

## Autre(s) instrument(s) de recherche

Fonds non classé

## Description physique

0,20 ml

## Noms de collectivité :

Association de sauvegarde de la nature en Deux-Sèvres

## Lieu de conservation

Archives départementales des Deux-Sèvres

# *Association entomologique et invertébriste de Haute-Normandie (ASEIHN)*

## 1. Zone d'identification

1.1. Type d'entité

Association

1.2. Forme autorisée du nom

Association Entomologique et Invertébriste de Haute-Normandie.

1.3. Autres formes du nom

A.S.E.I.H.N.

## 2. Zone de la description

2.1. Dates d'existence

2010.

2.2. Histoire

L'association a été fondée en 2010.

Elle prend la suite de l'AEE (Association entomologique d'Évreux) qui a existé de 1975 à 2010 dont l'activité était plutôt concentrée sur les papillons.

L'A.S.E.I.H.N. a pour but de faire connaître le monde entomologique et invertébriste.

2.3. Lieu

Saint-Pierre-les-Elbeuf.

2.4. Statuts juridiques

Association loi 1901.

2.5. Fonctions et activités

L'A.S.E.I.H.N. organise :

des sorties sur le terrain,

des réunions mensuelles,

des relevés sur le terrain,

des sorties pour détermination.

Elle participe également aux 24h de la biodiversité.

Enfin, elle édite des catalogues sur les insectes (libellules, coprophages, longicornes…) et un bulletin annuel (2011-2012).

2.7. Organisation interne

45 adhérents.

**4. Zone du contrôle**

4.1. Code d'identification de la notice d'autorité

4.1 Code d'identification de la notice d'autorité

Auteur : Archives départementales de la Seine-Maritime

4.2. Règles ou conventions

ISAAR (CPF).

4.3. Dates de création, de révision ou de dissolution

Juin 2014.

4.4. Langue(s) et écriture(s)

Français.

**Présentation du contenu :**

Activités : bulletin annuel de l'A.S.E.I.H.N. (2011-2012), fiches d'enquêtes écologiques (1968-1969), catalogue *L'Entomologiste Haut-Normand* (2012), bulletin de l'association entomologique d'Évreux (1978-2006), lettre de liaisons *Atlas amphibiens et reptiles de Normandie* (1999-2004) liste des lépidoptères de Mr MAECHLER, liste des papillons de France selon P. Lérau.

Documentation : Mémoires du Muséum national d'histoire naturelle (1947), annales du Muséum du Havre *Macre lépidoptères de Normandie* (1976-1986), notes fauniques de Gemblaux (1993), atlas des orthoptères de France (1991), réglementations nationales et internationales relatives aux invertébrés, revue de la Réserve Naturelle de l'Estuaire de la Seine, *Catalogue permanent de l'entomologie*, catalogue d'exposition, livret *Symbioses* (1999-2010).

*Bulletins* : *Le Courrier de l'Environnement de l'INRA* (1994-1996), *Bulletin de la Société d'études des Sciences Naturelles et du Musée d'Elbeuf* (1974-2013), *Bulletin d'Entomologie Picard* (1990-2010), *Bulletin d'entomologie de Mulhouse* (1976-2008), *Bulletin de la Société Scientifiques de Touraine* (2001-2010*), Rutilus* (1974-1978), *Bulletin de la Société Entomologique de France*, *Gretia, Bulletin d'Entomologie champenoise*, *Les Nouvelles de l'Entomologie de l'Union Entomologique de France.*

***Aperçu* des fonds d'archives publiques et privées concernant la protection de la nature**

*Ouvrages* : *Le Peuplement de Lépidoptères de la Bourgogne, Nota Lepidopterologica* (1995-2006*), Inventaire et cartographie des invertébrés comme contribution à la gestion des milieux nationaux français* (1995), *l'Affaire du Courrier de Rouen : carnet d'un Poilu de l'Eure.*

*Fascicules* : *Les Actes du Muséum de Rouen* (1978-1996), *Papillons et Coccinelles, Oiseaux, Côte d'Albâtre, Connaître et gérer les milieux sensibles des forêts, Les coteaux crayeux, Les zones humides, Éduquer à la biodiversité, Notre environnement, Le Paysage et ses fonctions, Les Cours d'eau, Pollution, Vallée de Seine, Ecosystèmes et biodiversité.*

**Métrage linéaire** : 4 ml.

**Lieu de conservation :**

Maison de la Nature

Place Mendès France

76640 Saint-Pierre-les-Elbeuf

## *Association nationale pour la protection des eaux et rivières - truite ombre saumon (ANPER TOS)*

**Cote 165J**[768]

**Intitulé** : Association nationale pour la Protection des Eaux et Rivières - Truite Ombre Saumon (ANPER TOS), activités et fonctionnement

**Dates extrêmes** : 1982-2009

**Description matérielle :** 72 boîtes

**Introduction** : voir site Internet AD Val-de-Marne[769]

**Producteur** : Association nationale pour la Protection des Eaux et Rivières - Truite Ombre Saumon

**Historique de la conservation :** Le bail du local sis 67, rue de Seine à Alfortville résilié le 30 mars 2010, sans état des lieux ni prise en compte des archives, a amené le responsable de l'association à prendre contact début avril 2010 avec les Archives départementales, pour demander l'accueil en urgence de ses archives dans le dépôt. La collecte a été effectuée à la mi-mai, sur trois jours. Il concerne un volume de 45 ml consistant pour un tiers en de la documentation.

**Conditions d'utilisation** : Convention de don signée en 2010. Autorisation permanente et générale des documents avec documents à caractère judiciaire communicables selon les délais réglementaires.

**Lieu de conservation :** Archives départementales du Val-de-Marne

768 Répertoire détaillé http://archives.valdemarne.fr/arkotheque/inventaires/ead_ir_consult2.php?ref=FRAD094_000791

769 http://archives.valdemarne.fr/_depot_ad94/ead/Introduction_165J.pdf

# Association pour la découverte du monde sous-marin (ADMS)

## 1. Identification

1.1 Type d'entité

Association

1.2 Forme autorisée du nom

Association pour la découverte du monde sous-marin

1.3 Autres formes du nom

ADMS

## 2. Zone de la description

2.1 Dates d'existence

1983 – 2001

2.2 Histoire

L'association pour la découverte du monde sous-marin, fondée en 1983, est agréée « association de protection de l'environnement ».

2.3 Lieux

Siège social

Station de biologie marine du Muséum national d'histoire naturelle, 29900 Concarneau

Chez un membre de l'association

Melgven

2.4 Statut juridique

Association type « loi 1901 »

2.5 Fonctions et activités

L'ADMS est une association qui faisait le lien entre des scientifiques naturalistes appartenant à des grands organismes (CNRS, Muséum national d'histoire naturelle, IFREMER,…) et des plongeurs passionnés par la nature.

En collaboration avec les nombreux clubs de plongée échelonnés le long de la façade Manche-Atlantique, l'ADMS réalisait les actions suivantes :

Initiation à la biologie marine et aux techniques de relevé et d'échantillonnage ;

Prospection des fonds sublittoraux, inventaires floristiques et faunistiques ;

Sensibilisation et éducation à l'environnement ;

Édition de documents scientifiques destinés au grand public.

2.6 Textes de référence

2.7 Organisation interne

**3. Relations**

3.1 Noms, numéro d'immatriculation des collectivités associées

3.2 Type de la relation

3.3 Description de la relation

**4. Contrôle**

4.1 Code d'identification de la notice d'autorité

Auteur : Association pour l'histoire de la protection de la nature et de l'environnement (AHPNE)

4.3 Règle ou convention

ISAAR-CPF

4.3 Niveau d'élaboration

4.5 Niveau de détail

4.6 Dates de création

Mars 2011

4.7 Langues et écritures

Français

4.8 Sources

**Fonds "Association pour la Découverte du Monde Sous-marin" (ADMS).**

Documents administratifs et fonctionnement : statuts, compte-rendu d'assemblée générale et de conseil d'administration, demande de subventions, relations CNRS-ADMS, convention avec le Muséum national d'histoire naturelle... (1983-2001).

Etudes réalisées par l'association : inventaire des Zones naturelles d'intérêt écologique faunistique et floristique (Ouessant, Crozon-Cap Sizun, les sept Iles, Saint-Malo-Dinan, l'estuaire du Trieux, Côte de Granite Rose, la baie de Lannion, Groix, le golfe du Morbihan-Etel, Bréhat, la rade de Brest, les Glénan, 1990-2001).

Dossiers de l'activité : fichiers d'identification d'espèces sous-marines (1983-1985), fiches de plongées (1983-2001)

Revue de presse sur l'association (1983-2001).

Documentation : "les nouvelles de l'ADMS" (bulletin pour les adhérents, 1984-2000), Annie Castric "La vie sous-marine en Bretagne, découverte des fonds rocheux" (les cahiers naturalistes de Bretagne, 2001).

Documents iconographiques : diapothèque sur les fonds marins (1983-2001).

1983-2001

**Genre/Caractéristiques physiques :**

**Métrage linéaire** : 3,00 ml

**Localisation physique** : Le fonds est conservé à la station de biologie marine de Concarneau et chez un membre de l'association.

**Origine**

Association pour la Découverte du Monde Sous-marin

**Accroissements**

Le fonds est clos.

**Conditions d'accès**

Communication sur autorisation préalable (faire la demande auprès de l'Association pour l'histoire de la protection de la Nature et de l'Environnement, aux adresses électroniques suivantes : joninlormeau@wanadoo.fr ou patrick.singelin@yahoo.fr.

# Association pour la protection de l'environnement de Saint-Aubin et Cléon (APESAC)

## 1. zone d'identification

1.1. Type d'entité

Association.

1.2. Forme autorisée du nom

Association pour la protection de l'Environnement de Saint-Aubin et Cléon.

1.3. Autres formes du nom

A.P.E.S.A.C.

## 2. Zone de la description

2.1. Dates d'existence

2005

2.2. Histoire

L'A.P.E.S.A.C. est une association de défense de l'environnement et du cadre de vie.

Elle a été créée pour améliorer les conditions de vie des habitants des deux comÉnergie nucléairemunes de Saint-Aubin-les-Elbeuf et de Cléon en contribuant à protéger leur environnement.

2.3. Lieu

Saint-Aubin-les-Elbeuf.

2.4. Statuts juridiques

Association loi 1901

## 4. Zone du contrôle

4.1 Code d'identification de la notice d'autorité

Auteur : Archives départementales de la Seine-Maritime

4.2. Règles ou conventions

ISAAR (CPF).

4.3. Dates de création, de révision ou de dissolution

Juin 2014.

4.4. Langue(s) et écriture(s)

Français.

Note : cette association n'ayant pu être rencontrée, le détail du fonds ci-dessous a été rédigé selon la fiche de renseignement envoyée au début de la mission.

**Présentation du contenu :**

Administration et fonctionnement : comptes-rendus de conseil d'administration et d'assemblée générale.

Correspondance : diverses correspondances avec les institutions locales telles que DREAL, Air Normand, SANOFI .

**Métrage linéaire** : non communiqué.

**Lieu de conservation :**

A.P.E.S.A.C.

108, avenue Pasteur

76410 Saint-Aubin-les-Elbeuf

# Association pour la protection des dunes de Porspoder (APDP)

## 1. Identification

1.1 Type d'entité

Association

1.2 Forme autorisée du nom

Association pour la Protection des Dunes de Porspoder

1.3 Autres formes du nom

APDP

## 2. Zone de la description

2.1 Dates d'existence

1983 – aujourd'hui

2.2 Histoire

L'association pour la Protection des Dunes de Porspoder a été fondée en octobre 1983.

Elle a reçu le 2 septembre 2003, l'agrément au titre de la protection de l'environnement pour les actions qu'elle mène dans la commune de Porspoder.

2.3 Lieux

Siège social

Porspoder

2.4 Statut juridique

Association loi 1901

2.5 Fonctions et activités

But de l'association :

Protéger les dunes de Porspoder dans le cadre du décret n° 79-716 du 25 août 1979 relatif à la protection et à l'aménagement du littoral ;

Eviter qu'aucune délimitation quelle qu'elle soit ne soit faite sur ces dunes et qu'aucune construction en dur n'y soit édifiée à l' avenir

2.6 Textes de référence

2.7 Organisation interne

## 3. Relations

3.1 Noms, numéro d'immatriculation des collectivités associées

3.2 Type de la relation

3.3 Description de la relation

## 4. Contrôle

4.1 Code d'identification de la notice d'autorité

Auteur : Association pour l'histoire de la protection de la nature et de l'environnement (AHPNE)

4.3 Règle ou convention

ISAAR-CPF

4.3 Niveau d'élaboration

4.5 Niveau de détail

4.6 Dates de création

Avril 2011

4.7 Langues et écritures

Français

4.8 Sources

Les statuts de l'association.

http://apdp29.pagesperso-orange.fr

**Fonds "Association pour la Protection des Dunes de Porspoder" (APDP).**

Documents administratifs et fonctionnement : statuts, procès-verbaux de réunion, compte-rendu de conseil d'administration et d'assemblée générale... (à partir de 2000).

Dossier de l'activité : protection des dunes de Porspoder (retrait du camping (correspondance avec la mairie, la communauté de communes du pays d'Iroise, le préfet), participation au plan local d'urbanisme de Porspoder, convention de pâturage sur les dunes, dossiers des trophées de la vie locale..., à partir de 2000).

Documents iconographiques : 100 photographies des dunes de Porspoder (à partir de 1983).

1983-XXIe siècle

**Genre/Caractéristiques physiques :**

**Métrage linéaire** : 0,50 ml

**Localisation physique** : Le fonds est conservé chez le président de l'association.

**Origine**

Association pour la Protection des Dunes de Porspoder

**Accroissements**

Le fonds continue de s'accroître.

**Conditions d'accès**

Communication sur autorisation préalable (adresse électronique : apdp29@orange.fr)

# Association pour la qualité de la vie dans l'agglomération tourangelle (AQUAVIT)

## 1. Zone d'identification

1.1. Type d'entité

Association

1.2. Forme autorisée du nom

Fonds Association pour la Qualité de la vie dans l'agglomération Tourangelle.

1.3 Autres formes de nom

AQUAVIT

## 2. Zone de la description

2.1. Dates d'existence

1990 – aujourd'hui

2.2. Histoire

L'Association pour la Qualité de la Vie dans l'agglomération Tourangelle (AQUAVIT) a été créée en 1990 en réaction à des choix politiques en matière d'urbanisme et d'environnement dans l'agglomération Tourangelle : autoroute intra-urbaine, artificialisation du lit du Cher, remblaiement des zones inondables, effets de la périurbanisation, dégradations de la qualité de vie liées aux promoteurs immobiliers et aux entreprises de Bâtiments et de travaux publics.

Parmi les dossiers notables que l'association a défendu, on peut par exemple citer la sauvegarde des bâtiments de caractère de l'Hôpital Bretonneau, la protection du Couvent des Minimes à La Riche et la restauration de l'ancienne école Mirabeau qui devait être démolie.

L'association - qui a été en sommeil quelques années durant - a été relancée depuis la reprise de la Présidence par François Louault.

La Présidence d'AQUAVIT a été occupée successivement par Claude Guillomaud, Hervé Buisson (début des années 2000), Jean-Michel Bouillet (fin des années 2000), et François Louault.

2.3. Lieu

2.4. Statuts juridiques

Association Loi 1901 inscrite au Journal officiel le 1er février 1990 et agréée au titre de l'urbanisme par arrêté préfectoral du 20 juin 1995.

2.5. Fonctions et activités

L'AQUAVIT est une association citoyenne, indépendante, apolitique, sans subventionnement local, hors des milieux d'affaires et des réseaux de pouvoir. Elle s'en tient strictement à ses objectifs statutaires et aux choix démocratiquement formulés par ses sociétaires dans le but de contribuer à une meilleure qualité de vie des Tourangeaux.

L'association s'intéresse de ce fait à l'ensemble des problématiques environnementales concernant l'agglomération tourangelle et ses environs, participant du concept d'écologie urbaine. Sa priorité va à la maîtrise des impacts environnementaux et patrimoniaux de l'urbanisation afin d'améliorer le cadre et la qualité de vie des habitants. L'AQUAVIT défend une approche globale de tous les thèmes aidant à la promotion d'un mode de vie soutenable en zone urbaine (valorisation de la démocratie locale, urbanisme, habitat, transports, lutte contre les nuisances et pollutions, sauvegarde des milieux naturels et des continuités écologiques, notamment des « trames vertes et bleues » urbaines, *etc.*).

Chaque second jeudi du mois se tient aux Halles une réunion des adhérents, ouverte aux sympathisants, au cours de laquelle est fait le point de tous les dossiers en cours et se décide l'ouverture de nouveaux dossiers.

Pour chaque dossier, après discussion, l'assemblée esquisse les actions à mener. Les particuliers peuvent exposer lors de cette assemblée les difficultés liées à leur environnement ; l'AQUAVIT essaye d'y repérer les éléments significatifs et s'efforce d'apporter des réponses ou d'indiquer des pistes à explorer et de soutenir les actions proposées par des particuliers ou des « collectifs ».

Les dossiers traités par l'AQUAVIT abordent différents thèmes relevant de l'intérêt général :

- urbanisation,
- qualité de l'eau et traitement des eaux usées,
- qualité de l'air et Plan de déplacement urbain,
- protection des espaces verts,
- protection et mise en valeur du patrimoine architectural,
- problèmes locaux de circulation,
- traitement des déchets, etc.

L'association est particulièrement attachée à :

- La préservation de l'urbanisme XIX$^{ème}$ siècle et à la protection juridique de ce patrimoine au titre d'une Zone de protection du patrimoine architectural urbain et paysager ( ZPPAUP).
- La protection des arbres remarquables et des jardins publics : le jardin botanique, le jardin des Prébendes, le parc Mirabeau, le parc Grandmont ainsi que les alignements d'arbres des boulevards et de l'avenue de Grammont.
- La préservation des rives et des îles de la Loire avant même que la vallée de la Loire n'entre dans le patrimoine mondial de l'humanité sur l'initiative de l'Unesco : Coteau Saint-Symphorien, Sainte-Radegonde, Marmoutier.
- La qualité de l'eau et au traitement des eaux usées de l'agglomération dans des conditions techniquement et écologiquement satisfaisantes.
- La qualité de l'air et un Transport en commun en site propre (TCSP) issu d'un débat démocratique mené au niveau de toute l'agglomération.
- La prise en compte du bruit : trafic routier, aérien, etc.….
- La limitation de la publicité. L' AQUAVIT est adhérente à l'association Paysages de France. Notre association est intervenue à plusieurs reprises pour faire démonter des panneaux illégaux. Elle a participé aux groupes de travail chargés de préparer un nouveau règlement de publicité à Tours et Saint-Avertin. Actuellement, elle fait partie du groupe de travail de Joué les Tours.
- La surveillance des implantations de téléphonie mobile.

L'AQUAVIT présente son actualité, ses actions et son analyse de la situation tourangelle par l'intermédiaire d'un bulletin disponible sur le site de l'association et de courriels d'information.

2.6 Textes de référence

Statuts de l'association.

2.7 Organisation interne

L'association est entièrement composée de bénévoles (environ une centaine) qui se réunissent chaque second jeudi du mois aux « Halles ».

Le président actuel est François Louault, géographe à l'université de Tours. Claude Guillaumaud-Pujol est présidente d'honneur.

**3. Zone des relations**

3.1. Collectivités, personnes ou familles associées

Monde associatif : Société d'étude, de protection et d'aménagement de la nature en Touraine (SEPANT), Association santé protection et information environnement (ASPIE), adhésion à l'association Paysages de France.

Collectivités.

3.2. Type de relations

L'association est membre de la SEPANT et mène des actions communes avec cette dernière ainsi qu'avec l'ASPIE.

En tant qu'association ancrée dans l'agglomération Tourangelle, l'AQUAVIT est en relation avec les différentes collectivités et les différents services déconcentrés de l'État selon les actions menées et selon la participation de l'association dans le débat publique (ville de Tours pour le Tramway et la défense des arbres dans la commune, Direction départementale des territoires dans le cadre de questions relatives à l'urbanisme...)

**4. Zone du contrôle**

4.1. Identification de la notice d'autorité

Auteur : Association pour l'histoire de la protection de la nature et de l'environnement (AHPNE).

4.3. Règles ou conventions

ISAAR (CPF)

4.6. Dates de création, de révision ou de dissolution

Août 2018.

4.7. Langue(s) et écriture(s)

Français

4.8. Sources

François Louault, Président d'AQUAVIT.

http://www.aquavit37.fr

http://pressibus.org/blogcvl/

http://pressibus.org/blogcvl/a2/arbres2d.html (« Les luttes de l'Aquavit de 1993 à 2006 » relatives à la défense des arbres)

Beyrand Alain, *Tours et ses arbres qu'on ne laisse pas grandir : chronique d'un saccage écologique urbain*, ILV éditions, 2012.

**Présentation du contenu conservé par l'AQUAVIT**

- Archives courantes et intermédiaires conservées chez le Président François Louault (2010-2017) (environ 2,50 ml)

Création:
Statuts
Administration et composition
Comptes rendus des réunions de bureau et des Assemblées Générales (2010-2017)
Fonctionnement et activités :
Suivis des inondations et des digues (décennie 2010) (0,20 ml). - Dossier Pont-sur-le-Cher, recours relatif à la digue du canal, procédures diverses ;
Dossiers clos relatifs à l'urbanisation (dont rue de la Pierre, « îlot Vinci à Tours », Château de Saint-Avertin)
Dossier Tramway ;
Recours divers et dossiers en cours.
Documentation :
Documentation diverse (dont juridiques)

- Archives définitives (environ 18 ml) :

Personnel
Secrétariat de l'association (0,10 ml).
Correspondance :
Courrier (2004-2010).
Fonctionnement et activités :

Recours contre l'implantation d'une zone commerciale « Casino » à La Riche (1992-2003) (0,40 ml) : recours, courriers informatifs, coupures de presse, documentation ;
Défense des arbres du Parc de Grammont (avec un livre d'or des arbres réalisé par des enfants) (2000) ;
Défense du parc Montsoudun (avec recours et pétition) (2000-2001) (0,30 ml) ;
Actions diverses relatives à la défense contre l'abatage d'arbre et la bétonisation dans l'agglomération tourangelle ;
Tramway de Tours : dossier de participation à la concertation, étude, documentation ;
Dossier relatif à la construction du Parc des expositions « Vinci » à Tours (avec recours pour la période 1990-1992) ;
Actions de défense du patrimoine. - Protection du couvent des Ursulines à Tours, dossier foyer Mirabeau ; défense de la chapelle à l'Hôpital Bretenneau (1991-1992) : historique, pétition, revue de presse ;
Urbanisme : recours ;
Avis de l'AQUAVIT sur le Plan de déplacement urbain (PDU) (2002-2003) ;
Participation à l'enquête publique du Plan local d'urbanisme (PLU) de Tours (2011) (0,10 ml) : sondage sur la stratégie locale, courriers, travail d'information dans le cadre du débat public ;

Participation à la commission des sites (0,40 ml)
Actions diverses (dont rue de la Fourbisserie à Joué-lès-Tours) (0,10 ml).
Documentation :
Affiches de l'AQUAVIT ;
Plaquettes de l'AQUAVIT ;
Revue de presse thématique (aménagement du territoire, transport, *etc.*) et photographies aériennes (0,20 ml) ;
Coupures et dossiers de presse (1990-2010) (0,60 ml) ;
Réglementation sur la publicité (dont mémoire de stage pour l'AQUAVIT) (0,30 ml) ;
Photographies (dont construction du Parc des expositions « Vinci » à Tours) (décennies 1990 – 2000) ;
Diapositives relatives aux actions de l'AQUAVIT (dont Hôpital Bretonneau et rue Nationale à Tours) : une mallette ;
Documentation relative à l'urbanisme et au Plan d'occupation des sols (POS) de la ville de Tours (avec double), aux zones inondables et aux secteurs sauvegardés.

**Identification du fonds et conditions d'accès :**

**Dates extrêmes**

1990-2017

**Métrage linéaire conservé**

Environ 6.20 ml

**Stockage bureautique conservé**

Volume non renseigné en raison de présence de nombreuses ressources mises en ligne sur le site de l'AQUAVIT.

Bulletins de l'association (2012-2017) :
http://www.aquavit37.fr/bulletins/index.html
Dossiers archivés de l'association (1990-2018) :
http://www.aquavit37.fr/dossiers.html

**Accroissement**

Fonds non clos.

**Mode de classement et état de conservation**.

Les archives courantes et intermédiaires sont conservées dans un environnement sain et sont classées par dossiers selon leur suivi.

Les archives définitives (fonds clos des anciennes Présidences) sont quant à elles conservées dans des boites archives et sont en bon état. L'environnement est relativement sain, mais présente des risques (variations de température, poussière, nuisibles).

**Localisation physique**

Chez François Loualt, Président actuel de l'AQUAVIT.

**Modalités d'accès**

Sur demande par courriel à l'adresse suivante:

contact@aquavit37.fr

## Association pour la sauvegarde de la basse vallée de l'Ourcq et de ses affluents (ASBVO)

**Série de classement** : 295 J[770]

**Dates extrêmes** : 1977-2013

**Contenu** : Fonds des archives de l'association, donné par Jean-Louis Duffet, président de l'association, aux Archives départementales de Seine-et-Marne.

Ce fond contient des documents liés à l'administration de l'association (statuts, comtes-rendus, correspondances, etc.) et à ses actions : aménagement et sauvegarde du « Pays d'Ourcq », sensibilisation à la protection de l'environnement, exploitation des ressources énergétiques et la protection du paysage. Le fonds contient ainsi une riche documentation concernant la protection de l'environnement. Par ailleurs, des dossiers complets de l'activité de Gaz de France en Seine-et-Marne permettent de suivre l'action de l'entreprise dans son environnement social et sociétal, ainsi que les phases de la réalisation d'un projet de stockage souterrain de gaz naturel en nappe aquifère, sur une période de près de trente ans, de la fin des années 1970 au début des années 2000.

**Nombre d'articles** : 32

**Lieu de conservation :** Archives départementales de Seine-et-Marne

770 Répertoire détaillé https://archives.seine-et-marne.fr/associations-fonds-association-pour-la-sauvegarde-de-la-basse-vallee-de-l-ourcq-et-de-ses-affluents-asbvo

# Association pour la sauvegarde de la rivière de Pont-l'Abbé et de ses environs (ASRIPE)

## 1. Identification

1.1 Type d'entité

Association

1.2 Forme autorisée du nom

Association de sauvegarde de la rivière de Pont L'Abbé et de ses environs

1.3 Autres formes du nom

ASRIPE

## 2. Zone de la description

2.1 Dates d'existence

1971 – aujourd'hui

2.2 Histoire

L'association de sauvegarde de la rivière de Pont L'Abbé (ASRIP) est créée en août 1971.

Le 6 janvier 1991, son nom est modifié. Elle devient l'association de sauvegarde de la rivière de Pont L'Abbé et de ses environs (ASRIPE).

En 2006, elle obtient l'agrément d'association de protection de l'environnement.

2.3 Lieux

Siège social

Pont L'Abbé

Chez un ancien président de l'association

Quimper

2.4 Statut juridique

Association type « loi 1901 »

2.5 Fonctions et activités

But de l'association :

Sauvegarder l'intérêt écologique de la rivière (ornithologie, géologie, flore…) contre toute pollution et atteinte à son environnement (déboisement, remblais, urbanisation, bruits…) ;
. Défendre le patrimoine historique, éducatif et culturel ;

. Action sur les communes : Pont L'Abbé, Plogastel Saint Germain, Plonéour Lanvern, Tréméoc, Saint Jean Trolimon, Plomeur, Plobannalec, Loctudy, L'Ile Tudy,
Combrit, l'anse de Pouldon.

**Moyens d'action :**

. Publication d'une étude circonstanciée sur tous les aspects de la rivière, d'un bulletin et d'articles dans les revues déjà existantes (SEPNB, Site et monument) ;
. Conférences et projections ;
. Expositions ;
. Organisation de concours, de manifestations relatives à son objet ;
. La possibilité d'agir en justice

2.6 Textes de référence
2.7 Organisation interne

**3. Relations**

3.1 Noms, numéro d'immatriculation des collectivités associées
3.2 Type de la relation
3.3 Description de la relation

**4. Contrôle**

4.1 Code d'identification de la notice d'autorité
Auteur : Association pour l'histoire de la protection de la nature et de l'environnement (AHPNE)
4.3 Règle ou convention
ISAAR-CPF
4.3 Niveau d'élaboration
4.5 Niveau de détail
4.6 Dates de création
Mars 2011
4.7 Langues et écritures
Français
4.8 Sources
Les statuts de l'association.

**Fonds "Association pour la sauvegarde de la rivière de Pont-l''Abbé et de ses environs" (ASRIPE).**

Documents administratifs et fonctionnement : statuts, compte-rendu de réunion et de conseil d'administration, les décisions du conseil d'administration pour les actions en justice... (à partir de 1971).

Dossiers de l'activité : actions en justice contre des particuliers et des municipalités pour le respect de la loi littorale et du domaine public maritime (permis de construire, certificat d'urbanisme, station d'épuration, le chemin du Pouldon, sentier côtier, le polder de Combrit, le port de Loctudy, le plan d'occupation des sols de Pont L'Abbé..., à partir de 1973), mise en réserve de chasse du Pouldon (1972-1983), conservatoire du littoral

(correspondance au moment de l'achat de terrains, 1980-1984), participation à l'élaboration du plan d'occupation des sols de Pont L'Abbé (1975-1980), correspondance sur l'association (membres du comité d'honneur, M. Brissaud l'administrateur de Kérazan, ambassade des Etats-Unis et du Canada..., 1971-1991), ornithologie (relevés ornithologiques, remblais pour la nidification des sternes au Dourdy, recensement des oiseaux d'eau pour l'atlas Wetlands, à partir de 1971), Natura 2000, Zone Naturelle d'Intérêt écologique faunistique et floristique, Bretagne Vivante (études sur la faune et la flore autour de la rivière de Pont L'Abbé, mesure de protection, correspondance..., 1995-2007).

Revue de presse sur l'association, les municipalités... (à partir de 1971).

1971-XXIe siècle

**Genre/Caractéristiques physiques :**

**Métrage linéaire** : 1,75 ml

**Localisation physique** : Le fonds est conservé chez le président et chez un ancien président de l'association.

**Origine**

Association pour la sauvegarde de la rivière de Pont-l'Abbé et de ses environs

**Accroissements**

Le fonds continue de s'accroître.

**Conditions d'accès**

Communication sur autorisation préalable (faire la demande auprès de l'Association pour l'histoire de la protection de la Nature et de l'Environnement, aux adresses électroniques suivantes : joninlormeau@wanadoo.fr ou patrick.singelin@yahoo.fr..

# Association pour la sauvegarde du patrimoine et de l'eau

## 1. Zone d'identification

1.1. Type d'entité

Association.

1.2. Forme autorisée du nom

Association pour la sauvegarde du patrimoine et de l'eau.

## 2. Zone de la description

2.1. Dates d'existence

2001 à aujourd'hui.

2.2. Histoire

L'association a été créée par l'ancien Maire de la commune d'Ectot-l'Auber, Antoine Leforestier, dans le but de préserver le caractère rural du village.

L'association est actuellement en sommeil mais pas dissoute.

2.3. Lieu

Ferme de la Maison Blanche

Rue d'Esquetot

76760 Ectot-l'Auber

2.4. Statuts juridiques

Association loi 1901.

2.5. Fonctions et activités

L'association a pour but de :

planter et veiller à la protection des arbres du village (plus de 1000 arbres ont été plantés, notamment des pommiers), elle subventionne également les plantations d'arbres fruitiers ;

conserver, entretenir et revaloriser le patrimoine bâti du village ;

gérer et contrôler la qualité des eaux naturelles ;

créer et protéger les mares d'Ectot-l'Auber ;

protéger les talus, véritables remparts contre les inondations ;

lutter contre l'implantation de l'A29.

2.7. Organisation interne

Le bureau est constitué de 8 bénévoles.

Environ 30 adhérents.

## 4. Zone du contrôle

4.1 Code d'identification de la notice d'autorité

Auteur : Archives départementales de la Seine-Maritime

4.2. Règles ou conventions

ISAAR (CPF).

4.3. Dates de création, de révision ou de dissolution

Juin 2014.

4.4. Langue(s) et écriture(s)

Français.

**Présentation du contenu :**

**Administration et composition :** comptes-rendus de conseil d'administration et d'assemblée générale, bulletins d'adhérents.

**Comptabilités :** pièces justificatives.

**Activités :** comptes-rendus de réunion d'informations, bulletins municipaux : articles sur les activités de l'association, informations sur les marnières…

**Documentation :** articles de presse.

**Dates extrêmes :** depuis 2001

**Métrage linéaire :** 0,6 ml.

**Lieu de conservation :**

Ferme de la Maison Blanche

Rue d'Esquetot

76760 Ectot-l'Auber

# Association pour la sauvegarde du pays fouesnantais (APF)

## 1. Identification

1.1 Type d'entité

Association

1.2 Forme autorisée du nom

Association pour la sauvegarde du Pays Fouesnantais

1.3 Autres formes du nom

ASPF

## 2. Zone de la description

2.1 Dates d'existence

1972 – aujourd'hui

2.2 Histoire

L'association pour la Sauvegarde du Pays Fouesnantais (ASPF) a été créée en 1972, par un groupe de Fouesnantais inquiets des projets d'urbanisation des marais littoraux de Beg-Meil.

Elle obtient en 2002 l'agrément « association de protection de l'environnement ».

L'ASPF fait partie de l'Union des associations de défense du littoral (UADL) et participe aux ateliers du Schéma de Cohérence Territoriale (SCOT).

2.3 Lieux

Siège social

Chez un membre de l'association à Fouesnant.

2.4 Statut juridique

Association type « loi 1901 »

2.5 Fonctions et activités

Buts de l'association :

Entreprendre toutes actions et susciter toutes initiatives, coordonner toutes campagnes ayant pour but la préservation des sites, la protection de l'environnement naturel du Pays Fouesnantais et de son littoral ;

Veiller à ce que le développement du Pays Fouesnantais se réalise de façon harmonieuse et dans le respect des composantes de toute nature qui en constituent la richesse ;

Défendre les intérêts collectifs tant moraux que matériels des habitants et résidents du Pays Fouesnantais, pour tout ce qui concerne les objectifs mentionnés ci-dessus ;

Se constituer partie civile pour toute action judiciaire relative à des faits portant atteinte ou entraînant un préjudice direct aux intérêts que l'association a pour objet de défendre.

2.6 Textes de référence

2.7 Organisation interne

**3. Relations**

3.1 Noms, numéro d'immatriculation des collectivités associées

3.2 Type de la relation

3.3 Description de la relation

**4. Contrôle**

4.1 Code d'identification de la notice d'autorité

Auteur : Association pour l'histoire de la protection de la nature et de l'environnement (AHPNE)

4.3 Règle ou convention

ISAAR-CPF

4.3 Niveau d'élaboration

4.5 Niveau de détail

4.6 Dates de création

Mars 2011

4.7 Langues et écritures

Français

4.8 Sources

Les statuts de l'association.

http://www.aspfasso.fr

**Fonds "Association pour la Sauvegarde du Pays Fouesnantais" (ASPF).**

Documents administratifs et fonctionnement : statuts, compte-rendu d'assemblée générale et de conseil d'administration... (à partir de 1942).

Dossiers de l'activité : actions en justice et défense du littoral (le sentier côtier de Beg Meil jusqu'au Cap Coz, les marais de Mousterlin, les plan d'occupation des sols de Mousterlin, Fouesnant, Beg Meil et du Cap Coz, le plan local d'urbanisme de Fouesnant-Mousterlin, les permis de construire et projets immobiliers (Tipiak, Bouygues, Mona Lisa, Ker Elo...), les algues vertes, la station d'épuration de l'anse du petit moulin, l'eau et l'assainissement, les chemins ruraux, les zones humides et les carrières..., à partir de 1972), Union des Associations de Défense du Littoral (compte-rendu d'assemblée générale, recours contre les municipalités, correspondance..., à partir de 2005), Contrat territorial Odet-Aven (enquête publique, études, correspondance..., à partir de 2005).

Documentation : bulletin de l'association (à partir de 2000).

Documents iconographiques : 200 photographies des marais, de la côte de Beg Meil, Fouesnant, Mousterlin (1972-2002).

1972-XXIe siècle

**Genre/Caractéristiques physiques :**

**Métrage linéaire** : 4,70 ml

**Localisation physique** : Le fonds est conservé chez le président de l'association.

**Origine**

Association pour la sauvegarde du Pays Fouesnantais

**Accroissements**

Le fonds continue de s'accroître.

**Conditions d'accès**

Communication sur autorisation préalable (faire la demande auprès de l'Association pour l'histoire de la protection de la nature et de l'environnement, aux adresses électroniques suivantes : joninlormeau@wanadoo.fr ou patrick.singelin@yahoo.fr.

# Association pour le développement durable de Doudeville et ses environs (A3DE)

## 1. Zone d'identification

1.1. Type d'entité

Association.

1.2. Forme autorisée du nom

Association pour le développement durable de Doudeville et ses Environs.

1.3. Autres formes du nom

A.3.D.E.

## 2. Zone de la description

2.1. Dates d'existence

2009 à aujourd'hui.

2.2. Histoire

L'association a été constituée le 8 avril 2009 dans le prolongement d'un mouvement contre le projet de déménagement du supermarché actuellement situé dans le centre de Doudeville.

L'A3DE a pour but *« de promouvoir le développement durable sur le secteur de Doudeville en défendant un développement économique viable à l'échelle du territoire, qui tient compte du respect de l'environnement et de la qualité de vie des habitants, et en agissant pour la préservation et la restauration de la biodiversité et des habitats naturels ».*

2.3. Lieu

953, rue des Forrières

76560 Doudeville

2.4. Statuts juridiques

Association Loi 1901.

2.5. Fonctions et activités

L'association a deux grandes actions prévues pour 2014 et 2015 :

favoriser la mise en place de consignes des bouteilles en verre en collaboration avec les entreprises locales ;

l'étude des mares de Doudeville. En effet, la biodiversité du plateau de Caux est sous-inventoriée. Bien souvent, toutes les espèces présentes dans la commune ne figurent pas forcément dans les atlas et inventaires. L'association s'est également rendue compte que toutes les mares ne sont pas Répertoirees sur les cartes. Pour identifier ces mares à préserver dans le PLU de Doudeville actuellement en cours d'élaboration, il faut recenser les plus intéressantes, notamment du point de vue de la biodiversité.

Par ailleurs, en 2015, un inventaire faunistique et floristique sera réalisé par un professionnel.

Cet inventaire comportera un volet participatif concernant un petit nombre d'espèces indicatrices, faciles d'identification et de valeur patrimoniale. La collecte de données par des non spécialistes peut jouer un rôle utile pour la connaissance de la biodiversité. Des espèces protégées comme la salamandre ou le crapaud alyte sont des amphibiens patrimoniaux dont l'inventaire peut se révéler difficile dans le cadre d'une étude classique. La fédération des habitants autour d'un tel projet permet, entre autres, de récolter de nombreuses informations et connaissances.

L'association mène également une opération, *« Jardins de la biodiversité »,* par l'organisation de visites de jardins, en mettant l'accent sur l'action collective en faveur de la faune et flore.

Elle met aussi en place des chantiers de restauration de mares.

Enfin, elle propose des sorties natures et organise de conférences.

2.7. Organisation interne

15 adhérents.

**3. Zone des relations**

3.1. Collectivités, personnes ou familles associées

3.2. Type de relations

Membre du réseau.

**4. Zone du contrôle**

4.1 Code d'identification de la notice d'autorité

Auteur : Archives départementales de la Seine-Maritime

4.2. Règles ou conventions

ISAAR (CPF).

4.3. Dates de création, de révision ou de dissolution

Juin 2014

4.4. Langue(s) et écriture(s)

Français.

4.8. Sources

http://www.a3de.org

**Présentation du contenu :**

Création (2009) : statuts, récépissé de création.

Administration et composition (2009-2014) : comptes-rendus de conseil d'administration et d'assemblées générales, procès verbaux de réunions, convocations.

Activités : communiqués de presse, plaquettes, livrets, contenu du site internet http://www.a3de.org, revue de presse, conférences, comptes-rendus d'événements.

Dossier de contestation d'un projet de déménagement et d'agrandissement d'une grande surface : remarque de l'association dans le cadre d'une enquête publique, recours au tribunal administratif, pièces juridiques, documents de travail.

**Métrage linéaire** : non communiqué.

**Lieu de conservation :**

Association pour le développement durable de Doudeville et de ses environs

953, rue des Forrières

76560 Doudeville

http://www.a3de.org

## Association pour les espaces naturels (ASPEN).

**Fonds d'archives papier de l'Association pour les espaces naturels. Don aux Archives nationales.**

Répertoire détaillé[771]

Association pour les espaces naturels (ASPEN)

**Versement** n°20010135

**Sommaire**

Don de Roland Bechmann, membre fondateur de l'ASPEN,

**Art 1-3** : vie des associations Groupe d'études et de réalisations en montagne (GERM) et ASPEN ainsi que de la revue Aménagement et Nature, 1963-1985

**Art 4** : ASPEN : fonctionnement, 1964-1992

**Art 5-10** : revue Aménagement et Nature : fonctionnement, collection des numéros, photographies, publicité, 1965-1993

**Art 11-18** : ASPEN : partenaires en France et à l'étranger, 1964-1992

**Art 19-20** : journées Aménagement et Nature , 1968-1981

**Art 21-34** : études diligentées par Aménagement et Nature, 1850-1983

**Art 35-37** : textes de réflexion produits par Roland Bechmann , 1987

**Art 38-55** : base documentaire pour études et colloques , 1967-1993

**Art 56-64 :** Collaborations et opérations conjointes, 1965-1996

**Art 65-66** : Interventions et aides , 1968-1992

**Art 67** : Expositions, 1968-1972

**Art 68** : Exposition Universelle de 1989 , 1981-1983

**Art 69** : Participation à l'élaboration de projets de loi, 1970-1982

**Art 70 :** Projets de film , 1969-1976

**Art 71** : Patrimoine et architecture, 1965-1978

**Art 72** : GERM, 1962-1963

**Art 73** : Mai 68, 1962-1968

1850-2000.

771 http://www.archives.developpement-durable.gouv.fr/repertoire-d-archives-detaille-association-pour-a15061.html

**Conditions d'accès :** La consultation des documents s'effectue conformément au code du Patrimoine, art. 213-1 à 3

**Nombre d'articles :** 76

**Métrage linéaire :** 8 m.l. (24 Dimabs)

**Lieu de conservation :** Archives nationales

**Fonds photographique de l'Association pour les espaces naturels. Don aux Archives nationales**

Répertoire détaillé[772]

**Versement** n° 20010133

Association pour les espaces naturels (ASPEN)

**Sommaire**

Don de Roland Bechmann membre fondateur de l'Association pour les espaces naturels (ASPEN)

**Art 1-3** : planches photographiques noir et blanc : Paris, région parisienne, province, pays étrangers, 1968-1974

**Art 4** : étude Kerjouanno - Crouesty (Finistère) diligentée par Aménagement et Nature : photographies, 1973

**Conditions d'accès :** La consultation des documents s'effectue conformément au code du Patrimoine, art. 213-1 à 3

**Nombre d'articles** : 4

**Lieu de conservation** : Archives nationales

772 *http://www.archives.developpement-durable.gouv.fr/repertoire-d-archives-detaille-association-pour-a15060.html*

# Association régionale pour l’étude et l’amélioration des sols (AREAS)

## 1. Zone d’identification

1.1. Type d’entité

Association

1.2. Forme autorisée du nom

Association Régionale pour l’Étude et l’Amélioration des Sols

1.3. Autres formes du nom

A.R.E.A.S.

## 2. Zone de la description

2.1. Dates d’existence

1985 à aujourd’hui

2.2. Histoire

L’association régionale a été créée par le Docteur Jacques Couture en partenariat avec des élus locaux et la Chambre d’agriculture de la Seine-Maritime. L’association s’adresse tout particulièrement aux collectivités territoriales et aux syndicats des bassins versants en leur apportant des conseils et des expertises en matière de phénomènes de ruissellement et d’érosion des sols, de coulées de boue, d’inondations et de pollution des eaux. Cela concerne des dossiers techniques et les politiques d’actions.

Les membres de l’association sont les syndicats de bassins versants de la Seine-Maritime et des syndicats d’eau potable et des communautés de communes de l’Eure. Elle est financée par le département de la Seine-Maritime et de l’Eure, l' Agence de l'eau Seine-Normandie, l’Europe, l’État et la région, ainsi que par les cotisations des collectivités membres.

2.3. Lieu

2, avenue Foch

76460 Saint-Valéry-en-Caux

2.4. Statuts juridiques

Association Loi 1901

2.5. Fonctions et activités

Sa principale activité est d'œuvrer pour la réduction des ruissellements : trouver et développer des solutions préventives et curatives afin de limiter l'érosion des sols, les pollutions associées, les coulées de boues et les inondations. Les compétences portent sur l'aménagement du territoire, l'agronomie et les systèmes de culture, les eaux pluviales et l'érosion des sols.

L'association a 3 principales missions :

1- Apporter un appui technique aux maîtres d'ouvrages de la région (syndicats de bassins versants, communautés de communes) sur les thèmes de la réduction de l'érosion des sols, du ruissellement et des inondations ;

2- Transmettre ses connaissances et son expérience à tous les acteurs locaux lors de formations et de visites (approche globale de bassin versant, méthodologie d'études et d'aménagements cohérents des bassins versants, conception d'aménagements hydrauliques, développement d'indicateurs d'efficacité ou de suivi d'actions…);

3- Conduire des expérimentations sur le terrain et participer à l'acquisition de références régionales et aux travaux de recherches appliquées.

A titre d'exemple, de 2000 à 2014, la production de connaissances et de savoirs-faire a porté notamment sur :

la réalisation du film *« Lutter contre l'érosion – un enjeu de territoire »* ;

la conduite de l'étude de caractérisation de l'efficacité et des conditions d'utilisation des haies et des fascines pour réduire les effets du ruissellement érosif ;

la création et gestion de l'observatoire « Pesticéros », observatoire des usages et des transferts de produits phytosanitaires dans les eaux de ruissellement du bassin versant érosif de Bourville (76) ;

la création et gestion du site de démonstration de haies et de fascines « Hairosion »

la création et gestion de la base de données « BD Castor » de recensement des aménagements de réduction de l'érosion, des ruissellements et des inondations en Haute-Normandie ;

l'initiation du développement de la culture du risque inondation (enquête auprès des maires, conférence, plaquette de sensibilisation).

2.6. Textes de référence

Statuts de l'association et règlement intérieur (en date du 16/06/14).

2.7. Organisation interne

9 salariés – un Conseil d'administration composé de 10 à 15 membres élus parmi les adhérents.

**3. Zone des relations**

3.1. Collectivités, personnes ou familles associées

Conseils généraux de la Seine-Maritime et de l'Eure, chambre d'agriculture de la Seine-Maritime, agence de l'eau Seine-Normandie, services de l'État, syndicats de bassins versants et autres structures intercommunales chargées de la réduction des ruissellements et des inondations.

Institutions et organismes de recherche : INRA, Institut national de recherche en sciences et technologies pour l'environnement et l'agriculture (IRSTEA), Office national de l'eau et des milieux aquatiques (ONEMA), ministère de l'écologie et du développement durable, Université de Rouen, université de Leuven…

3.2. Type de relations

Partenariat.

3.3. Description de la relation

Apport de connaissances et d'expériences, aide au développement de solutions globales et durables.

**4. Zone du contrôle**

4.1 Code d'identification de la notice d'autorité

Auteur : Archives départementales de la Seine-Maritime

4.2. Règles ou conventions

ISAAR (CPF).

4.3. Dates de création

Mai 2014.

4.4. Langue(s) et écriture(s)

Français.

4.8. Sources

Plaquette de l'association. Site internet : www.areas.asso.fr

**Présentation du contenu :**

Administration et composition (années non précisées) **:**

Comptes-rendus de conseil d'administration et d'assemblée générale, correspondance, conventions, dossier de fonctionnement interne, contrats de travail.

Comptabilité (2000-2013) :

Bilans, balance des comptes, journaux de recettes et de dépenses, fiches de paie, pièces justificatives, classeur banque, documentation technique.

Activités (1985-2014) :

Inondations : photographies, diapositives, vues aériennes (1982-2000) et vidéos, rapports, articles de presses, documents de travail, dossiers d'études.

Mesures agro-environnementales : montage de dossiers avec les agriculteurs dans le cadre du Fonds de gestion de l'espace rural (FGER), participation aux PDD (Plan de développement durable), aux CTE et CAD.

Expérimentations de terrain : observations d'état de surface, résultats de mesures de ruissellement sous pluie naturelle et à l'aide d'un simulateur de pluie, enquête européenne sur les techniques culturales antiérosives.

Ouvrages hydrauliques : documents relatifs au premier recensement des ouvrages hydrauliques de lutte contre les inondations (1998-2001), fiches d'identification par ouvrage hydraulique, photos, publications des recensements.

Documents d'urbanisme : bilans hydrologiques réalisés dans le cadre de l'élaboration ou de la révision des POS, PLU et cartes communales des communes de Seine-Maritime (et 2 communes de l'Eure).

Participation à des études : études de remembrements et d'aménagements fonciers, études hydrauliques de bassins versants, études de maîtrise d'œuvre des aménagements hydrauliques, schémas de gestion des eaux pluviales, plans communaux d'aménagement d'hydraulique douce, Plans de prévention des risques d'inondation (PPRI), Schémas d'aménagement et de gestion des eaux (SAGE).

Documentation (1989-2014) :

Thèses, mémoires de fin d'études, rapports de stage en lien avec le ruissellement, l'érosion, les inondations, dossier de presse Vie de l'AREAS.

Plaquettes et brochures diverses : newsletter European Society for Soil Conservation (1989-2013), bulletin du Réseau Erosion de l'Orstom (1995-2004), publications de CATENA, revue internationale La Houille Blanche (1999-2013), Publications de la SHF (Société hydrotechnique de France), journal Le Courrier de l'Environnement de l'INRA, journal Cultivar, journal l'Echo du Cedapa, journal Fertil Info et autres publications de la Chambre d'agriculture de la Seine-Maritime, journal l'Agriculteur Moderne de Haute-Normandie (1988-2004), revue TCS (Techniques Culturales Simplifiées), journal du CER France, lettre des acteurs de l'eau Journ'eau, cassettes vidéo et DVD, journal Le Moniteur

des travaux publics, articles de journaux, lettres d'information de plusieurs collectivités régionales, publications de l'AREHN, du CAUE 76…

Documentation technique : études, cartes IGN, cartes des sols et autres cartes, atlas de zones inondables, atlas de l'aléa érosion en Haute-Normandie, atlas hydrogéologiques de la Seine-Maritime et de l'Eure…

**Métrage linéaire** : 113,55 ml

**Lieu de conservation :**

2, avenue Foch

76460 Saint-Valéry-en-Caux

# Association rurale brayonne pour le respect de l'environnement (ARBRE)

**1. Zone d'identification**
1.1. Type d'entité
Association.
1.2. Forme autorisée du nom
Association Rurale Brayonne pour le Respect de l'Environnement.
1.3. Autres formes du nom
A.R.B.R.E.
**2. Zone de la description**
2.1. Dates d'existence
1988.
2.2. Histoire
L'association est née en 1988. Son siège social est situé à Forges-les-Eaux mais son rayon d'action s'étend sur l'ensemble du Pays de Bray, territoire aux paysages marqués par la présence du bocage et de zones humides.
Tout en s'opposant ponctuellement à des projets néfastes d'un point de vue écologique et en dénonçant, auprès des autorités administratives compétentes, des actes répréhensibles au regard de la législation sur la protection de l'environnement, l'A.R.B.R.E. se bat pour mieux faire connaître et défendre le patrimoine naturel du Pays de Bray, et pour s'efforcer de léguer une planète vivable aux futures générations.
L'A.R.B.R.E. est une association agréée de protection de l'environnement et reconnue par les diverses administrations et par les élus pour lesquels elle est devenue un interlocuteur incontournable.
2.3. Lieu
Place de la Presle
76440 Beaubec-la-Rosière
2.4. Statuts juridiques
Association loi 1901, agréée au titre de la protection de l'environnement.
2.5. Fonctions et activités
L'association A.R.B.R.E a de nombreuses activités :
Sorties "découverte de la nature" ou à des actions de protection de la biodiversité (installation de plateformes à cigognes par exemple) ;
Publication de la « Feuille de l'ARBRE », bulletin de liaison et d'information sur les activités et actions de l'association et sur l'évolution des problèmes d'environnement locaux ou plus généraux.
Projet de création d'une mission « bocage » en Pays de Bray.
Organisation de campagnes de protection locale (pétition pour la sauvegarde des haies) ou nationale (nucléaire, OGM, chasse).
Conseils et soutien aux citoyens confrontés à des problèmes de nuisances (décharges sauvages, arrachages de haie, pollutions industrielles ou agricoles, bruit, etc.)
Participation à la demande des administrations, à des réunions de travail, d'étude de projets ou de contrôle d'installations existantes.
Consultation pour des avis sur les projets qui touchent le Pays de Bray.
Participation aux comités de pilotage « Natura 2000 » pour le Bray.

Implication pour le classement du Pays de Bray en Parc Naturel Régional et en étant un acteur de la structure « Pays ».
Elle est membre fondateur de la fédération des associations de protection de la nature et de l'environnement de Haute-Normandie (H.N.N.E.).
Enfin elle fait la promotion active des énergies renouvelables (solaire, éolien, biomasse....) et des économies d'énergie tout en militant activement pour la sortie du nucléaire.

**3. Zone des relations**

3.1. Collectivités, personnes ou familles associées
Haute-Normandie Nature-Environnement
3.2. Type de relations
Membre fondateur du réseau

**4. Zone du contrôle**

4.1 Code d'identification de la notice d'autorité
Auteur : Archives départementales de la Seine-Maritime
4.2. Règles ou conventions
ISAAR (CPF).
4.3. Dates de création, de révision ou de dissolution
Juin 2014
4.4. Langue(s) et écriture(s)
Français.
4.8. Sources
https://sites.google.com/site/arbrepaysdebray/presentation-de-l-association

**Présentation du contenu conservé par les Archives départementales de la Seine-Maritime (328J) :**

Comptabilité (1989-2003) : subvention : correspondance (1989-2003), notes personnelles, budget prévisionnel (1989), pièces justificatives (1989-2002), appel à projet (2003), conventions (2000), compte-rendu de réunion (2000).
Activités (1988-2014) : autocollants, flyers, notices, bulletin d'adhésion, pétition, documents d'informations, présentation de projet (1997), cartes, plaquettes, documents de travail, fiches action, rapports d'études (2000), cassettes vidéos (1990-1991), correspondance (2000-2003).
*« Natura 2000 »* : Analyses comparatives (2005), cartes, présentation power point, dépliants, notes d'informations et personnelles, bulletins d'informations *La Lettre Natura 2000* et *Zone Humide Infos* (1998) ; documents d'objectifs et suivi des sites Natura 2000 (2004), contrat territorial d'exploitation (2001), documents de travail, comptes-rendus de comité de pilotage et de conférence (2000-2002), fiches sur les espèces, communiqué de presse (2002), synthèse de diagnostic écologique, ordre du jour de réunion (2003), circulaire de direction de la nature et des paysages (2001), guide d'entretien pour diagnostic des exploitations, cahier des charges, articles de presse (2000-2003), correspondance (1997-2006).
*« Agriculture »* : plaquette, notes d'informations, bulletin d'information *Zone Humide infos*, Confédération paysanne (1999-2000) ; dépliant, flyers, calendrier de réunion de travail (1999), rapports d'activités (1997), articles de presse (1998-2000),
correspondance (1998-2000).

*« Décharge Roquemont »* : articles de presse (2003), journal d'associations (2003), pétition.
*« Carrière Saint-Riquier »* : communiqué, notes d'information, articles de presse (1999-2004).
*« Ligne SNCF »* : schéma local de transport de voyageurs normands (1994-1996), articles de presse (1988-1994), correspondance (1994-1996).
*« Tourisme, bocage, remembrement, club nature Forges, école nature »* : notes personnelles et d'informations, échéancier d'actions (1989), budget prévisionnel, carte, flyers, bulletin d'information, articles de presse (1988-1994), correspondance (1989).
*« Affaire Clais : déclassement de voies communales »* : certificat (2003), photocopies de registre d'enquête publique (2003), notice explicative (2003), notes personnelles, enquête publique (2003), carte, articles de presse (2003), correspondance (2003-2004).
*« Pesticides Bully Mesnières »* : ordre du jour du conseil départemental d'hygiène (2001), conférence (2000), rapport (2001), documents de travail (2001), notes d'informations, bilan de qualité de l'eau (1999), cartes, diagramme, photographies, plaquette, décret (2000), directives européennes (1998), avis du conseil supérieur d'hygiène (2000), bulletin d'information *La Feuille de l'A.R.B.R.E.* (2001-2014), flyers, dépliants, cahier d'acteurs France nature environnement (2010), articles de presse (2000-2001), correspondance (1998-2001).
*« Boue Chapelle d'Arblay »* : notes d'information, documents de travail (2002), dépliants, communiqué de presse (2001), registre et rapport d'enquête, devis (2000), extrait de délibération de conseil municipal (1999), correspondance (1999-2001), articles de presse (1999-2001).
*« Marais de Fesques »* : photographies (2000), arrêté préfectoral et ministériel (1990-2000), extrait code rural, statuts (1995), dépôt de plainte (2000), décret (1993), extrait du code permanent environnement et nuisances (1992), documents de travail, récépissé de consignation (2000), correspondance (1999-2002), article de presse (1999).
*« Problèmes eau »* : journal *Le Canard sauvage* (1993), documents de travail, recommandations de la commission des clauses abusives (2002), listing, notes personnelles, réunion préparatoire (2002), invitation, compte-rendu d'enquête publique (2000), livret, articles du code rural, de la santé publique, des communes et des collectivités territoriales, bilan du comité de bassin de Seine Normandie, bulletin d'information *Zone Humide Infos* (1998), dépliant, discours (1997), dispositions communes eau et assainissement (1997), articles de presse (1990-2003), correspondance (1998-2002).
*« Dampierre en Bray »* :
*« Dampierre données ZNIEFF dossier arrêté de biotope" »* : fiche d'observation ornithologique, fiche ZNIEFF (1983), document descriptif d'un site naturel (1986), notes personnelles, cartes, données d'observation ornithologique, inventaire ZNIEFF ;
*« dossier plainte »* : correspondance (1999-2002), compte-rendu d'audience et conclusion de tribunal de grande instance (2001), délibération et procès verbal de conseil d'administration (1998-2001), décret (2001), ordonnance de dispenses de consignation (1998), notes personnelles ;
*"Dampierre"* : correspondance (1982-1986), avant projet et projet d'études d'impacts, cartes, documents de travail, extrait de lois et décrets, articles de presse (1986).
*« Coordination eau Haute-Normandie »* : articles de presse (1999-2001), comptes-rendus de réunion (1999-2001), bilan financier (2000-2002), correspondance (2000), dépliant, plaquette, notes d'information, flyers, préparation de réunion (1999), extrait de loi.

*« Mauquenchy »* : analyse (1987), articles de presse (1989-2002), proposition de reconversion de Mauquenchy (1995), correspondance (1987-2002), projet de communiqué de presse, intervention, dossier de présentation (1997), synthèse financière (1997), rapport du conseil départemental d'hygiène (2002), enquête publique (2002), présentation de projet, *"Mauquenchy : F1, centre de loisirs, hippodrome"* : correspondance (1997-2001), articles de presse (1987-2001), procès-verbal de délibération (1997-1998), communiqué de presse, pétition.
*« Mauquenchy documents officiels »* : carte, analyse des sites pressentis (1987), rapport (1988), notice explicative (1987), extrait de procès-verbal de délibération (1987-1988), correspondance (1987-1989).
*« Autoroute et RN31 »* : avant projet, flyers, carte, communiqué de presse (1988-1998), notes personnelles, articles de presse (1994), correspondance, charte, documents de travail.

Documentation (1982-2006) : études (1988-1989), lettre d'information (1990-1991), recensement régional (1988), études d'impacts (1988-1989), fichier analytique, article de presse (1998-1999), inventaire du patrimoine naturel de Picardie, projets (2004), *le courrier de l'environnement de l'instance nationale de la recherche agronomique* (2002-2003), diagnostic environnement (2006), diagnostic ornithologique (2006), rapport (2005), commission de suivi (2002), article de presse, schéma départemental des carrières de Seine-Maritime, réglementation, dossier d'enquête publique (2001).
*Centre de documentation sur le milieu naturel* : études (1988-1989), rapports d'activité et de stage (1982-1989), enquêtes (1985), programmes et comptes-rendus des journées de l'environnement (1985), études d'impacts (1985), bibliographie (1985), techniques documentaires (1985) ; note de présentation du groupement régional des associations pour la protection de l'environnement en Haute-Normandie.

**Métrage linéaire :** 0,96 ml.
**Lieu de conservation :**
Archives départementales de la Seine-Maritime
42, rue Henri II Plantagenêt
76100 Rouen

# Association vie environnement respect nature (AVERN)

## 1. Zone d'identification

1.1. Type d'entité

Association.

1.2. Forme autorisée du nom

Association Vie Environnement Respect Nature

1.3. Autres formes du nom

AVERN (sigle).

Association Vernoulitaine pour un environnement respectueux et nouveau (ancienne dénomination).

## 2. Zone de la description

2.1. Dates d'existence

2001 - aujourd'hui

2.2. Histoire

« L'Association Vie Environnement Respect Nature » (AVERN) a été fondée officiellement le 8 octobre 2001 (date du dépôt des statuts ; l'annonce au Journal officiel date du 3 novembre 2001) sous la dénomination « Association Vernoulitaine pour un environnement respectueux et nouveau ».

Cette création fait suite à une prise de conscience environnementale d'habitants du bourg (« les corvées ») de la commune de Vernouillet dans le département de l'Eure-et-Loir. En 2001, une déchetterie sauvage s'était installée au milieu des habitations de la commune de Vernouillet. Après la réaction des riverains, le Maire de la commune est venu sur place et la déchetterie sauvage fut fermée. Cette prise de conscience environnementale d'habitants, liée notamment avec cet événement déclencheur, donna alors lieu à la création d'une association de protection de la nature et de l'environnement : l'AVERN.

Dès sa création, l'association a pour ambition de dépasser les seuls intérêts locaux, tout en poursuivant les actions auprès de la commune de Vernouillet pour améliorer le cadre de vie des habitants. L'association se donne alors pour objet la protection et le respect de l'environnement, de la nature, des animaux, de la santé, du cadre de vie et de la qualité de vie ainsi que du patrimoine sous tous ses aspects (architectural, paysager...).

Le tri et le compostage individuel ont été l'un des premiers engagements de l'AVERN dans l'agglomération drouaise. En effet, plusieurs membres de l'association étaient déjà sensibilisés à ce sujet, n'employaient ni pesticides, ni engrais et pratiquaient le tri de leurs déchets en faisant notamment du compost. L'association commence alors son travail de sensibilisation sur le tri des déchets et le compostage individuel en organisant une conférence et en distribuant des composteurs à l'issue de celle-ci.

En parallèle, l'AVERN accompagne et porte une demande de haies de la part de la population de Vernouillet. Cette demande est acceptée vers 2002 - 2003 par la commune.

En 2005, l'association poursuit son engagement sur le tri des déchets malgré les difficultés rencontrées pour convaincre les élus. Une réunion d'information est organisée à Luray dans laquelle sont présents un atelier enfant, des promenades à cheval et une loterie gratuite où sont offerts des plantes, des outils et trois composteurs. Germaine Fraudin, Présidente de l'association réalise également des interventions sur le tri et le compostage dans les classes des écoles élémentaires de Luray, Vernouillet et Dreux. Ces actions contribuent à l'institution d'un plan de prévention des déchets à Luray en 2008, qui fut par la suite adopté à échelle départementale en 2012.

En 2007, l'AVERN obtient l'agrément de protection de l'environnement sur les 75 communes du Drouais.

En 2009, l'association est reconnue d'intérêt général.

En 2010, l'AVERN est acceptée comme membre de Nature Centre (depuis, France nature environnement Centre-Val de Loire).

En 2013, l'association obtient l'agrément de protection de l'environnement sur le département de l'Eure-et-Loir.

2.3. Lieu

41, rue Henri Dupont

28500 Vernouillet

2.4. Statuts juridiques

Association Loi 1901.

2.5. Fonctions et activités

L'AVERN a pour objectif d'informer, de sensibiliser et d'agir pour une prise de conscience collective au plan environnemental et assurer un avenir meilleur et durable. L'association s'engage principalement sur les thématiques et sujets suivants : la protection de la biodiversité, l'eau et sa qualité, la santé, la réduction des déchets et le compostage individuel, le jardin au naturel, les économies d'énergie, la promotion d'une agriculture non productiviste, le cadre de vie et la santé, l'intervention auprès des jeunes et des pouvoirs publics pour respecter et protéger la nature.

Afin de parvenir à ses objectifs, l'AVERN mène les actions suivantes :

- Participation et organisation de conférences, colloques et débats sur des thèmes variés (dont biodiversité, climat, environnement et santé, qualités des eaux, manipulations génétiques, rapports avec les animaux, énergies durables, nucléaire, biomimétisme, nanomatériaux, agriculture, agroécologie, arbres et forêts, polluants chimiques et pesticides, perturbateurs endocriniens, OGM) en invitant des spécialistes et personnalités de la protection de la nature (dont Lauriane d'Este, *prof.* ; Jane Lecomte, *prof.* ; Jacques Testart ; Jean-Mary Pelt ; Allain Bourgrain Dubourg ; Jean Jouzel ; Jean-Marc Lainé, journaliste ; Perrine Hervé-Gruyer, « ferme du Bec Hellouin » dédiée à la permaculture ; Hervé Kempf).
- Organisation de projections de films suivis de débats avec le public.
- Organisation d'ateliers « jardin au naturel » et formation à la permaculture.
- Organisation de sorties nature avec des naturalistes de l'association.

- Plantation d'arbres à Vernouillet en 2010 (des aulnes en raison de l'étymologie de la commune : « Vern » correspond à aulne en Celte) et 2011 (120 arbustes pour les dix ans de l'association et à Dreux en 2016 (2 pommiers).
- Protection du patrimoine et valorisation des lieux de mémoire (brochure sur l'église de Vernouillet, don de deux plaques pour rebaptiser une place « la place de la Mare », don d'une stèle en l'honneur du lieutenant Walter Francis Perra dont l'avion a été abattu en 1944).
- Protection et sensibilisation autour du sujet de l'eau (conférences dans des lycées, sorties et visites).
- Mobilisation pour sensibiliser les habitants et les scolaires aux problèmes des déchets ménagers et pour promouvoir le tri et le compostage.
- Interventions auprès des scolaires et des jeunes pour les sensibiliser, les informer et les éduquer à l'environnement.
- Organisation et participation au salon « Vivre et habiter, écologique et bio » afin de faire évoluer les modes de pensées et les conduites qui accentuent le changement climatique et la perte de la biodiversité en incitant à adopter un autre mode de vie (stands, conférences, atelier...).
- Présence de l'AVERN au forum des associations à Dreux.
- Partenariat avec la Lyonnaise des eaux pour la mise en œuvre d'un plan d'action « Biodiversité et milieux naturels » (protection des captages des eaux, de l'usine de traitement des eaux de Vernouillet et à Ivry-la-Bataille, inventaire faune-flore, conseils).
- Actions auprès des pouvoirs publics et des élus pour protéger la nature, l'environnement et le cadre de vie (dont contre projet à celui de l'autoroute concédée A 154).
- Publication d'un bulletin depuis 2005.

2.6. Textes de référence

Statuts du 8 octobre 2001, modification de 2009.

2.7 Organisation interne

L'AVERN se compose d'une assemblée générale ordinaire qui réunit chaque année tous les adhérents et dans laquelle sont notamment abordés la situation morale, les activités, la gestion et le bilan financier de l'association.

L'AVERN est également composé d'un aonseil d'Administration de 3 à 20 Membres élus par l'Assemblée générale ordinaire pour 2 ans et d'un Bureau composé notamment de la Présidente actuelle Germaine Fraudin. Tous les membres sont rééligibles.

L'Association se compose actuellement de 412 adhérents (membres fondateurs, membres actifs et membres bienfaiteurs versant une cotisation annuelle). Reposant sur le bénévolat exclusivement, elle ne compte aucun salarié, ni ne dispose de local dédié.

## 3. Zone des relations

3.1 Collectivités, personnes ou familles associées

L'AVERN entretient des relations avec les entités, structures associatives et institutions suivantes :

- Membre de France nature environnement Centre-Val de Loire depuis 2010, et vice-présidence assurée par Germaine Fraudin.
- Membre de la Fédération environnement Eure-et-Loir (FEEL).
- Participation au débat public par sa présence et ses représentations aux commissions et dans les instances délibératives : membre de la Commission départementale de la nature, des paysages et des sites (CDNPP), du Conseil de développement de l'agglomération du Pays de Dreux, de la Commission consultative des services publics locaux (CCSPL de Vernouillet), du Comité de pilotage du plan de prévention des déchets (départemental et régional), du Comité de suivi de l'aménagement autoroutier RN 154 – RN 12, participant à l'élaboration du Plan local d'urbanisme (PLU) de Vernouillet, et à celle de l'Agenda 21 de l'agglomération de Dreux.
- Région Centre Val-de-Loire (subvention relative au salon « Vivre et habiter, écologique et bio »).
- Commune de Vernouillet et agglomération du Pays de Dreux.
- Lyonnaise des eaux (convention dans la mise en œuvre d'un plan d'action Biodiversité et milieux naturels).

**4. Zone du contrôle**

4.1. Identification de la notice d'autorité

Auteur : Association pour l'histoire de la protection de la nature et de l'environnement (AHPNE).

4.2. Règles ou conventions

ISAAR (CPF).

4.6. Dates de création, de révision ou de dissolution

Novembre 2018.

4.7. Langue(s) et écriture(s)

Français.

4.8. Sources

Germaine Fraudin, Présidente de l'AVERN et Vice-Présidente de France nature environnement (FNE) Centre – Val de Loire.

https://avern.fr/

**Présentation du contenu conservé par l'AVERN :**

Création :

Statuts (08/10/2001), modification (2009).

Administration et composition :

Assemblée générale et Conseil d'Administration (2001-2018) : comptes-rendus, rapports moraux d'activités et financiers.

Fonctionnement et activités :

Actions de l'AVERN classées par année (2001-2017) (0,80 ml) : comptes rendus des activités, courriers, coupures de presse, documentation relative aux manifestations (dont brochures) ;

Participation et organisation à des salons (dont « Mieux vivre autrement ») (0,5 ml).

Documentation :

Bulletin de l'AVERN (2005-2018) (46 numéros, soit 3 par an) ;

Lettres d'informations de l'AVERN (2001-2004) ;

Affiches des conférences et manifestations diverses organisées par l'AVERN (deux classeurs) ;

Publication « La cause des animaux : des livres clés » ;

Documentation diverse (1,0 ml).

Varia :

Archives non classées (environ 1,0 ml)

**Dates extrêmes**

2001-2018

**Métrage linéaire conservé**

4,0 ml

**Stockage bureautique conservé**

85 Go (dont plaquette de l'association, courriels et 60 Go de photographies).

Enregistrements audio de conférenciers sur le site de l'association :

http://www.avern.fr/enregistrements-audio/

**Accroissement**

Fonds non clos.

**Mode de classement et état de conservation.**

La majorité des fonds d'archives sont conservés dans des classeurs ou des dossiers (les actions et activités de l'AVERN suivent un classement chronologique). Un fonds est cependant non classé.

Bon état de conservation des fonds d'archives dans un environnement sain.

**Localisation physique**

41, rue Henri Dupont

28500 Vernouillet

Modalités d'accès
Sur demande auprès de Germaine Fraudin, présidente de l'AVERN :
Tél. : 02 37 46 71 97
Courriel : fraule@wanadoo.fr

# Beva e bro Daoulas

## 1. Identification

1.1 Type d'entité

Association

1.2 Forme autorisée du nom

Beva e bro Daoulas

1.3 Autres formes du nom

Association logonnaise pour la défense de l'environnement

## 2. Zone de la description

2.1 Dates d'existence

1976 – 2001

2.2 Histoire

En 1976, Jean Salaün participe à la création de l'association Logonnaise pour la défense de l'environnement, qui deviendra l'association Beva e bro Daoulas. Cette association a obtenu l'agrément « environnement et urbanisme ». Elle est dissoute en 2001.

2.3 Lieux

Chez un membre de l'association

Logonna Daoulas

2.4 Statut juridique

Association loi 1901

2.5 Fonctions et activités

Jean Salaün a été le président de l'association Beva e bro Daoulas de 1976 à 2001, c'est à dire de sa création à sa dissolution.

Au sein de cette association, Jean Salaün qui a également été président de la Société pour l'étude et la protection de la nature en Bretagne (SEPNB) de 1984 à 1988, puis de 1990 à 1991, a œuvré pour la protection du domaine public maritime en collaboration avec la SEPNB.

En effet, l'association Beva e bro Daoulas a pour but la défense du littoral, notamment sur des dossiers comme le comblement de la rade de Brest et l'étang du Moulin Mer.

2.6 Textes de référence

2.7 Organisation interne

## 3. Relations

3.1 Noms, numéro d'immatriculation des collectivités associées

3.2 Type de la relation

3.3 Description de la relation

**4. Contrôle**

4.1 Code d'identification de la notice d'autorité

Auteur : Association pour l'histoire de la protection de la nature et de l'environnement (AHPNE)

4.3 Règle ou convention

ISAAR-CPF
4.3 Niveau d'élaboration

4.5 Niveau de détail

4.6 Dates de création

Mars 2011

4.7 Langues et écritures

Français
4.8 Sources

Informations transmises par Jean Salaün.

**Fonds "Beva e bro Daoulas".**

Dossiers sur des atteintes au domaine maritime : comblement de zones humides dans la rade de Brest (jugement, mémoire d'avocat, procès-verbaux de réunion de la commission départementale des rivages et de la mer, rapport, correspondance..., 1978-1995), la domanialité publique de l'étang du Moulin-Mer (acte de vente, enquête, correspondance..., 1995-2005).

1978-2005

**Genre/Caractéristiques physiques :**

**Métrage linéaire :** 0,06 ml

**Localisation physique** : Le fonds est conservé chez le président de l'association. **Origine**

Beva e bro Daoulas

**Accroissements**

Le fonds est clos.

**Conditions d'accès**

Communication sur autorisation préalable (faire la demande auprès de l'Association pour l'histoire de la protection de la nature et de l'environnement, aux adresses électroniques suivantes : joninlormeau@wanadoo.fr ou patrick.singelin@yahoo.fr.

# Blaise vallée durable

**1. Zone d'identification;**

1.1. Type d'entité; Association

1.2. Forme autorisée du nom; Blaise Vallée Durable

1.3. Autres formes du nom; BVD,

Anciennement Saulnières préservation et valorisation du cadre de vie (SPVCV) (aujourd'hui fusionnée avec Blaise Vallée Durable)

**2. Zone de la description;**

2.1. Dates d'existence; SPVCV : septembre 2003 – 2014

BVD : 2009 – aujourd'hui

2.2. Histoire; Blaise Vallée Durable (BVD) a été créée en 2009 pour s'inscrire dans la mouvance de l'association Saulnières Préservation et Valorisation du Cadre de Vie (SPVCV) qui s'est battue avec succès contre une carrière qui menaçait l'environnement de la commune de Saulnières et la rivière de la Blaise. Cette création résulte aussi de l'idée d'élargir les actions de la SPVCV à l'ensemble de la vallée de la Blaise (actions de protection de la nature et de l'environnement, d'éducation à l'environnement et de protection du patrimoine) (cf. tableau du site).

Depuis 2009, cela a amené l'association à faire un certain nombre d'actions, ou publier divers documents. Entre 2011 et 2013 a été mis en place la conception et la création de supports graphiques, suivi du projet dans l'opération signalétique à Crécy-Couvé (flyers ; plaques de maison ; panneau central et site internet pour l'association Crécy d'Hier et d'Aujourd'hui ; conception, réalisation graphique et initialisation du site internet de la mairie pour valoriser la commune). En 2014, l'association organise la visite à la ferme du Bec Hellouin en permaculture, réalise un document d'information sur le panachage dans les communes de moins de 1 000 habitants et assiste dans le projet d'amélioration de la circulation rue principale de Crécy-Couvé. En avril, 2016, BVD ouvre le Café 16 - de la Blaise autour duquel s'organise de nombreuses manifestations tels que des concerts. Ce café culturel à pour objectif de valoriser la commune et son patrimoine historique et environnemental.

Quant à l'association Saulnières Préservation et Valorisation du Cadre de Vie (SPVCV), elle n'a jamais été officiellement dissoute. La SPVCV a fusionnée au sein de Blaise Vallée durable en décembre 2014 après le dédommagement, la même année, des frais de procédure relatifs à la lutte contre la carrière de Saulnières.

La SPVCV a été créée en 2003 en raison de cette lutte emblématique pour l'association. Il s'agissait d'un projet de carrière appartenant au groupe Béton-Lafarge. Ce projet consistait à la création d'une exploitation de silex, prévue sur 35 hectares, pouvant être étendue en zone sauvegardé. La SPVCV s'est alors créée en réaction à la menace environnementale sur la vallée de la Blaise. En effet, cette carrière devait laver les cailloux dans la Blaise (rivière de vallée carstique avec une présence de multiples nappes phréatiques) avec des produits hautement toxiques dont du floculant. En 2005, après l'avis favorable du Préfet, malgré le désaccord des Mairies, de commissaire enquêteur et

des habitants, la SPVCV lance urgence un référé. Même si l'action en justice devant le tribunal est gagnée par les opposants à la carrière, il faut attendre l'année 2011 pour que le Conseil d'État se prononce et casse le projet de carrière.

En parallèle à cette lutte la SPVCV a mené différentes actions de protection de la nature et de l'environnement telles que l'organisation en 2003 d'une Foire au fleur ou « de sorties natures ».

2.3. Lieu; Le 16 – Café de la Blaise

16 rue de l'ancien château

28 500 Crécy-Couvé

2.4. Statuts juridiques; Association Loi 1901.

2.5. Fonctions et activités; Saulnières Préservation et Valorisation du Cadre de Vie (SPVCV) avait pour but de protéger et de valoriser l'environnement et le Patrimoine de la commune Saulnières. L'association s'est construite autour de la lutte emblématique qu'elle a mené Lutte emblématique contre une carrière de silex, tout en réalisant des actions de protection et de valorisation de la nature et de l'environnement (organisation d'une Foire au fleur ou « de sorties natures », nettoyage de la Blaise, actions d'éducation à l'environnement).

Blaise Vallée Durable (BVD) est quant à elle une association « citoyenne », domiciliée à Crécy-Couvé, qui se veut résolument tournée vers l'information au citoyen dans la vie de tous les jours.

En tant qu'association de la protection de la nature et de l'environnement et plus largement, BVD a pour buts[773] :

- La protection de la nature et de l'environnement,
- La protection et l'amélioration du cadre de vie, la protection de l'eau, de l'air, du sol, des sites et des paysages, de l'*urbanisme,*
- La lutte contre les pollutions et les nuisances,
- La mise en valeur du patrimoine naturel, culturel et historique.

- *Partage et mise en valeur des compétences*
- *Sentinelle : relais et/ou force de proposition auprès des collectivités locales, en direction des scolaires »*

BVD a réalisée comme principales actions :

- 2011-2013 : Mise en place, conception et création des supports graphiques, suivi du projet dans l'opération signalétique à Crécy-Couvé : flyers, plaques de maison, panneau central et site internet pour l'association Crécy d'Hier et d'Aujourd'hui, réalisation graphique et initialisation du site internet de la Mairie de Crécy-Couvé.
- 2014 : organisation de la visite à la ferme du Bec Hellouin en permaculture, réalisation d'un document d'information sur le panachage dans les communes de moins de 1 000 habitants et assistance dans le projet d'amélioration de la circulation rue principale de Crécy-Couvé.
- Depuis avril 2016 : Gestion du Café 16 – de la Blaise (ouvert en avril 2016), café culturel valorisant le patrimoine, et l'environnement de la vallée de la Blaise.

773 *Extrait des statuts de l'association.*

2.6. Textes de référence; Statuts.

2.7 Organisation interne; Blaise Vallée Durable dispose d'un bureau et d'un Conseil d'administration. Elle se réunie en Assemblée Générale environ une fois par an.

Le bureau actuel est notamment composé de sa Présidente, Catherine Aussel et de sa Vice Présidente Dominique Van Den Heede.

BVD compte 350 adhérents dont 30 bénévoles actifs et un « noyau dur » d'une dizaine de personnes.

Les locaux du 16 - Café de la Blaise sont prêtés à titre gracieux par un particulier et fonctionne grâce aux bénévoles selon des services.

**3. Zone des relations;**

3.1. Collectivités, personnes ou familles associées; BVD (et anciennement SPVCV) sont membres de la Fédération environnement Eure-et-Loir (FEEL),

Partenariats et actions commune avec l'agglomération du Pays Drouais et les communes de la vallée de la Blaise,

BVD, est membre de Maisons paysannes de France,

BVD, est adhérente au réseau des cafés culturels associatifs.

**4. Zone du contrôle;**

4.1. Identification de la notice d'autorité;

Auteur : Association pour l'histoire de la protection de la nature et de l'environnement (AHPNE).

4.2. Règles ou conventions; ISAAR (CPF).

4.6. Dates de création, de révision ou de dissolution; Juin 2018.

4.7. Langue(s) et écriture(s); Français.

4.8. Sources; Dominique Van Den Heede (vice-présidente de BVD)

**Présentation du contenu conservé par BVD et ex SPVCV :**

- **Fonds de l'association SPVCV (2003-2015) (environ 1,80 ml)**

<u>Création, modifications :</u>

Statuts (2003), modification sous la forme d'une fusion/absorption (2015).

<u>Administration et composition :</u>

Assemblée Générale, Conseil d'administration (2003-2015) . - Comptes rendus et procès verbaux : 1 classeur ;

Listes d'adhérents.

<u>Correspondance :</u>

Courriers divers : 1 dossier.

Comptabilité (2003-2015) (0,3 ml) :

Livre de comptabilité, Cotisations, dons, relevés bancaires, factures.

Activités :

Carrière de silex de Saulnières (environ 1,0 ml) (2003-2014) : dossier explicatif du projet, mémoires des procès (0,40 ml), expertises (dont fiche donnée de sécurité, expertise de l'hydrogéologue François Fillon), pièces du Conseil d'État, copie du dossier d'enquête publique, soutiens, courriers, affiches de journaux, coupures de presse, réunions d'informations, documentation (concernant principalement des recherches sur l'impact touristique, et la dangerosité des produits), cassette de l'enregistrement de la présentation du carrier au Conseil municipal ;

Dossier de lutte contre le projet d'autoroute A 154 : documentation ;

Étude paysagère ;

Fiches de liaisons interne au Conseil municipal ;

Dossiers d'activités diverses et de sensibilisation à la nature et à l'environnement : rallyes à pied, à cheval et à vélo, week-end champignons.

Documentation :

Varia : Doubles relatif à l'activité de Dominique Van Den Heede au sein de l'association.

- **Fonds de l'association Blaise Vallée Durable (BVD) (2009-2018) (0,2 ml)[774]**

Administration et composition :

Assemblée Générale, (2009-2017) : comptes rendus ;

Cahiers-registres d'adhésions.

Comptabilité : demandes de subvention.

Activités, fonctionnement :

Activités diverses, actions (2009 – 2015) (0,05 ml) . - Projet d'assainissement collectif : document de conférence (2015) ; Action scolaire « l'eau à la Maison » : document distribué dans les écoles (2016) ; signalétique de circuit touristique (vers 2009) ; participations aux manifestations ; dossier sur le panachage (2014), dossier éolien ;

Café 16 de la Blaise, fonctionnement, actions. - Dossiers de présentation du Café de la Blaise classés par année (2014-2018) (0,05 ml) ; personnel : Service civique ; organisation de manifestations diverses (avec affiches et flyers) ; concerts (avec documents comptables) ; participation aux réseaux des cafés culturels associatifs.

**Dates extrêmes;** 2003-2018

Métrage linéaire conservé; Environ 2,0 ml.

**Stockage bureautique conservé;** Volume non renseigné (présence pour les archives de BVD de : rapports moraux ; comptes rendus des Assemblées Générales, des Conseils d'Administration et des réunions de Bureau ; cahier d'adhésion).

**Accroissement;** Fonds clos pour la SPVCV,

774 *Archives essentiellement numériques.*

Fonds non clos pour Blaise Vallée Durable.

**Mode de classement et état de conservation.;** Classement dans des classeurs, ou dans des dossiers rangés dans des cartons. Bon état de conservation.

Localisation physique; Chez Catherine Aussel (Présidente de BVD) et Dominique Van Den Heede (Vice-Présidente de BVD).

Modalités d'accès; Sur demande par courriel adressé à Dominique Van Den Heede : dvdh.16@orange.fr

# Bretagne Vivante - Société pour l'étude de la protection de la nature en Bretagne (SEPNB)

## 1. Identification

1.1 Type d'entité

Association

1.2 Forme autorisée du nom

Bretagne Vivante – Société pour l'étude et la protection de la nature en Bretagne

1.3 Autres formes du nom

SEPNB

## 2. Zone de la description

2.1 Dates d'existence

1958 – aujourd'hui

2.2 Histoire

La Société pour l'étude et la protection de la nature (SEPNB) est créée en décembre 1958 afin de prolonger l'action des « Cercles Géographiques et Naturalistes du Finistère », formés en novembre 1953.

Fondée à une époque où l'écologie ne concernait encore que quelques initiés, la SEPNB a joué un rôle précurseur en créant des réserves ornithologiques sur le littoral. Son champ d'action s'est rapidement élargi à tous les problèmes de défense de l'environnement se posant sur l'ensemble des cinq départements de la Bretagne historique.

En 1968, l'association SEPNB est reconnue d'utilité publique.

En 1998, la SEPNB change de nom et devient Bretagne Vivante-SEPNB.

En 2009, à l'occasion de ses 50 ans, l'association a réactualisé son projet associatif, et s'est dotée d'un plan d'action sur trois ans déclinant les actions qu'elle se fixe d'entreprendre en priorité.

Portée par près de 3000 adhérents, de nombreux militants et une quarantaine de salariés, l'association gère aujourd'hui un réseau de plus de 100 espaces naturels protégés, répartis sur les cinq départements de la Bretagne historique.

2.3 Lieux

Siège social

186 rue Anatole France, 29200 Brest

Sections locales

Trégor-Goëlo, Concarneau-Trégunc, Crozon, Douarnenez, Pays de Morlaix, Quimper-Pays Bigouden, Quimperlé, Rade de Brest, Fougères, Rance-Emeraude, Rennes, Châteaubriant, Estuaire-Loire-Océan, Nantes, Belle-Ile, Brocéliande-Lanvaux, Kreiz Breizh, Pays de Lorient, Pays de Vannes

2.4 Statut juridique

Association type « loi 1901 »

2.5 Fonctions et activités

Bretagne Vivante est une association régionale active qui est intégrée à des réseaux scientifiques (programmes européens) et institutionnels (commissions régionales et départementales).

But de l'association :

Sauvegarder dans les départements des Côtes-d'Armor, Finistère, Ille-et-Vilaine, Loire Atlantique, Morbihan et éventuellement dans les départements limitrophes faisant biogéographiquement partie de la même région naturelle que la Bretagne, la faune et la flore naturelles en même temps que les milieux dont elles dépendent (roches, paysages, sols et eaux) lorsque leur conservation s'impose par suite d'un intérêt scientifique, économique ou esthétique caractérisé ;

Développer le goût et l'intérêt pour les sciences naturelles, la géographie et la protection de la nature ;

Réaliser des études scientifiques ;

Protéger de l'extinction les espèces animales et végétales menacées ;

Veiller à la protection de l'environnement en étant compétent et capable d'intervenir

dans différents domaines indissociables et complémentaires de la protection de la nature (protection des espèces et des espaces), domaine traditionnel d'action de la SEPNB : les déchets, la gestion des ressources naturelles, l'utilisation de l'espace, l'urbanisme et l'aménagement du territoire, l'énergie, l'impact des aménagements.

Moyens d'action de l'association :

Obtenir en propriété, par achat, ou à défaut en location des terrains et les ériger en réserves ou parcs naturels ;

Aménager et mettre en valeur les différentes sortes de parcs et réserves de l'association, de les surveiller et de les entretenir à l'aide d'un personnel rétribué ou bénévole ;

Créer dans ces parcs et réserves, ou en dehors mais dans le cadre de la zone d'influence de la société, des stations scientifiques, musées, parcs faunistiques ou botaniques et en assurer la gestion avec l'aide d'un personnel rétribué ou bénévole ;

Mener toute action en justice, se constituer partie civile, réclamer des dommages et intérêts dans l'intérêt de la conservation de la nature ;

Entreprendre toutes recherches, mener toute enquête, donner tout avis, poursuivre toutes études se rapportant directement ou indirectement à toutes ces questions ;

Faire fonctionner une ou plusieurs bibliothèques de Sciences Naturelles et de géographie ;
Publier périodiquement son bulletin « Penn ar Bed », des mémoires, ainsi que des brochures, affiches, tracts, cartes postales, etc… se rapportant à l'étude ou la protection de la nature, au besoin en collaboration avec des sociétés ou établissements poursuivant en tout ou partie des buts analogues ;

Assurer des missions d'éducation à l'environnement pour tous types de publics ;

Gérer des centres d'éducation à l'environnement avec ou sans hébergement et restauration ;

Organiser des actions de formation ;

Participer à différentes instances de concertation avec les pouvoirs publics.

2.6 Textes de référence

2.7 Organisation interne

**3. Relations**

3.1 Noms, numéro d'immatriculation des collectivités associées

3.2 Type de la relation

3.3 Description de la relation

**4. Contrôle**

4.1 Code d'identification de la notice d'autorité

Auteur : Association pour l'histoire de la protection de la nature et de l'environnement (AHPNE)

4.3 Règle ou convention

4.3 Niveau d'élaboration

4.5 Niveau de détail

4.6 Dates de création

Mars 2011

4.7 Langues et écritures

Français

4.8 Sources

Les statuts de l'association.

Maurice Le Démézet, Bruno Maresca, *La protection de la nature en Bretagne – La SEPNB (1953-2003)*, Presses universitaires de Rennes, 2003.

http://www.bretagne-vivante.org

**Fonds "Bretagne Vivante - Société pour l'étude de la protection de la nature en Bretagne" (SEPNB).**

Documents administratifs et fonctionnement : statuts, décrets, compte-rendu et extrait de délibération du conseil d'administration, rapport d'activité... (à partir de 1958).

Comptabilité : bilan comptable, grand livre de compte, subventions, budgets des réserves naturelles, budget des réserves nationales... (à partir de 1963).

Etudes réalisées par l'association sur les zones humides, les goélands, l'Amoco-Cadiz, la faune, la flore, les réserves naturelles, le parc éolien... (à partir de 1975).

Revue de presse sur l'association, la faune, la flore, les atteintes à l'environnement... (à partir de 1989).

Dossiers de l'activité : affaires juridiques et contentieux (Amoco Cadiz, Tanio, Erika, la chasse, la ligne haute tension Brennilis-Pleyber Christ, le sentier littoral du Pouldon - Loctudy..., à partir de 1978), la gestion des 110 réserves naturelles (études, convention de gestion, compte-rendu de réunion, rapport d'activité et financier, actes notariés, plan de gestion, annuaires et travaux des réserves, dossiers des réserves naturelles nationales (Glénan, Molène, Iroise, Groix, Falguerec-Séné, Venec), bilan des animations, projets de réserves, dossiers spécifiques à Goulien, au Cragou et au Bois Joubert, correspondance..., à partir de 1957), le suivi des oiseaux et des mammifères marins (sternes, goélands, oiseaux mazoutés, oiseaux échoués, belugas, phoques..., à partir de 1950), l'Erika (suivi de chantier de nettoyage, compte-rendu de Bretagne Vivante et de la préfecture, conseils et protocole technique plan Polmar, organisation de Bretagne Vivante, études post Erika, suivi des oiseaux et soins..., 2000-2001), Unité Mobile de Soins pour Oiseaux Mazoutés - UMSOM (rapports, dossier technique, correspondance..., à partir de 2000), programmes européens (Life, Natura 2000, Interreg, contrat nature, programme Morgane : phragmite aquatique, archipels et îlots marins, mulette, sterne..., à partir de 1990), partenariats (conservatoire du littoral, conservatoire botanique de Brest, opération "grands sites nationaux", commission départementale des sites 29, communauté urbaine de Brest, DIREN, réserves naturelles de France..., à partir de 1977), dossiers sur les sites naturels du littoral et du continent en Bretagne, les routes départementales, la faune, la flore, l'eau, les déchets, les zones humides, le littoral, l'agriculture, les différentes interventions de Bretagne vivante... (1985-2005), les animations (fiches et outils pédagogiques, documents de préparation, réseau d'éducation à l'environnement en Bretagne - REEB, colloque Life landes, les 40 ans de l'association, à partir de 1995).

Documentation : Bretagne Vivante dispose d'un centre de documentation dans ses locaux, ouvert au public le jeudi de 14h à 18h, "bulletin de liaison SEPNB" (1980-1999), "Bretagne vivante" (revue trimestrielle de l'association, à partir de 2000), "Penn ar Bed" (revue de l'association, à partir de 1953), 7 publications de Bretagne Vivante (1999-2010), "atelier technique des espaces naturels" (revue, 1987-2007), "la lettre des réserves" (revue de Réserves naturelles de France, à partir de 1990).

Documents iconographiques : 60 affiches sur Bretagne Vivante-SEPNB, les réserves naturelles et l'environnement (à partir de 1960), photothèque (2400 photographies des réserves naturelles et de l'Erika au siège de l'association, 30000 diapositives et 4200 photographies numérisées à la photothèque chez un membre de l'association sur la flore, la faune, les oiseaux, les oiseaux marins mazoutés, les milieux divers, les grands sites, les réserves naturelles, dont le fonds d'Edouard Lebeurier de 4000 diapositives naturalistes, à partir de 1950).

Enregistrements audiovisuels : 35 cassettes vidéo VHS sur les îles, les réserves naturelles..., dont 32 pour le service animation de l'association, à partir de 1990. 1950-XXIe siècle

**Genre/Caractéristiques physiques :**

**Métrage linéaire** : 70,00 ml

**Localisation physique** : Le fonds est conservé au siège social de l'association :

186 rue Anatole France, 29200 Brest

**Origine**
Bretagne Vivante - Société pour l'étude de la protection de la nature et de l'environnement

## Accroissements

Le fonds continue de s'accroître.

## Conditions d'accès

Communication sur autorisation préalable (adresse électronique : contact@bretagne-vivante.org

## Bibliographie

Maurice Le Demézét, Bruno Maresca, "La protection de la nature en Bretagne, la SEPNB (1953-2003)", Presses Universitaires de Rennes, collection "Espace et territoires", 2003.

# Centre de découverte de la nature (CEDENA)

## 1. Identification

1.1. Type d'entité

Association.

1.2. Forme autorisée du nom

Centre de Découverte de la Nature.

1.3. Autres formes du nom

CE.DE.NA.

## 2. Zone de la description

2.1. Dates d'existence

1973-2000.

2.2. Histoire

Au cœur du parc naturel de Brotonne , crée en 1973, le centre de découverte de la nature a pour principale mission d'initier et de sensibiliser le public, et notamment les scolaires, à l'environnement en Haute-Normandie.

Le parc naturel de Brotonne, avant de devenir le parc naturel régional des bouches de la Seine normande (syndicat mixte autonome), déléguait certaines missions à des associations comme le CE.DE.NA., pour la partie environnementale.

L'association a été dissoute en 2000 et ses attributions ont été récupérées par le syndicat mixte autonome.

D'une façon générale, le CE.DE.NA. avait pour but de donner au parc naturel de Brotonne un conseil scientifique en matière de gestion et d'aménagement de son patrimoine foncier.

Le CE.DE.NA. était également responsable de la gestion de la Réserve Naturelle des Mannevilles au Marais Vernier.

Il avait pour but de mener à bien des actions à caractère scientifique :

- en effectuant l'inventaire des ressources naturelles et ethno biologiques du territoire du Parc Naturel.

Il entreprenait également des actions à caractère pédagogique et d'éducation populaire :
- en organisant des campagnes d'information et de sensibilisation (stages, expositions, conférences, sorties, publications) pour tout public,

- en formant ou en participant à la formation de personnes susceptibles de participer à la pédagogie de l'environnement. De façon générale, il agissait pour l'intérêt du parc ou de son patrimoine naturel, en ce qui concerne la connaissance du milieu naturel, la recherche, l'expérimentation ainsi que l'information du public.

2.3. Lieu

Le Trait.

2.4. Statuts juridiques

Association loi 1901 agréée au titre de la protection de la nature, de la formation professionnelle.

2.5. Fonctions et activités

Ses principaux domaines d'intervention étaient :

- La pédagogie de l'environnement (découvertes de milieux naturels au travers de sorties, de classes découvertes, de camps nature et sport), la réalisation d'outils pédagogiques à l'intention des enseignants, l'organisation de manifestations et la mise en place du Naturalibus (bus itinérant de découverte de la nature) ;

- La gestion des espaces naturels ;

- L'élaboration et la rédaction d'études portant sur l'environnement ;

- La création et l'animation de stages de formation.

L'association avait pour vocation d'être un lieu d'accueil d'information pour la découverte des paysages et des sites naturels de Haute-Normandie tels que les forêts, les boucles et coteaux de la Seine, les tourbières et prairies humides, le marais de la Risle.

Elle a mené plusieurs opérations au niveau des espaces naturels seino-marins :

la restauration et la revalorisation écologique, par le pâturage extensif de tourbières abandonnées sur la réserve des Mannevilles au Marais Vernier,

l'entretien de la richesse naturelle de prairies humides par des chevaux de Camargues dans les Marais de Saint-Wandrille,

la conduite d'un projet de gestion du milieu en étroite collaboration avec la commune de Saint-Sulpice de Graimbouville dans les Marais de la Risle.

Elle a mené aussi plusieurs études scientifiques :

des cartes communales d'inventaires systématiques de zones d'intérêt écologique sur le territoire du Parc Naturel de Brotonne (outil d'aide et de décision dans le cadre des plans d'occupation des sols),

des études écologiques sur le milieu estuarien de la basse vallée de la Seine,

des études botaniques du vallon de Rogerville dans le cadre de la mise en place d'une autoroute,

des études de suivi scientifique du milieu géré par le CE.DE.NA..

2.6. Textes de référence

Statuts de l'association.

2.7. Organisation interne

Salariés et adhérents.

**3. Zone des relations**

3.1. collectivités, personnes ou familles associées

Parc naturel de Brotonne.

3.2. Type de relations

Conseil scientifique du Parc Naturel de Brotonne.

## 4. Zone du contrôle

4.1 Code d'identification de la notice d'autorité

Auteur : Association pour l'histoire de la protection de la nature et de l'environnement (AHPNE)

4.2. Règles ou conventions

ISAAR (CPF).

4.3. Dates de création, de révision ou de dissolution

Juin 2014.

4.4. Langue(s) et écriture(s)

Français.
4.8. Sources

Statuts de l'association.

Note : L'ensemble du fonds a été déposé aux Archives départementales de la Seine-Maritime.

**Présentation du contenu conservé aux Archives départementales de la Seine-Maritime (319J) :**

Statuts (1982-1993) : statuts (1982-1992), certificat d'identification au répertoire national des entreprises et leurs établissements (1993) ; approbation des statuts (1984) : délibération de réunion de bureau, cahier des charges, convention entre le CE.DE.NA. et le parc naturel Régional de Brotonne.

Administration et fonctionnement (1984-2000) : conseil d'administration : comptes-rendus, ordres du jour (1984-1997), bulletin de participation, délibération (1984), bilans, listes de membres.

Comptes-rendus d'assemblée générale et de réunion de bureau (1991-2000), baux, convention et révision, documents de travail, audit (1996-1999), notes de synthèse, barème de rémunération, état des lieux de la situation de l'association (1999), études, cahier des charges, contrat État-Région (1994), notes personnelles et de service, listes de membres (1987-1996), attestations, rapport moral (1995), notes sur l'organisation administrative (1996), projet de convention cadre.

Dossiers du personnel.

Comptabilité (1979-1999) : exercices (1993), grands livres (1993-1997) , comptes de résultat (1983-1999), budget (1991-1998), journal des recettes et des dépenses (1981-1999), pièces justificatives (1991-1994), bilan (1986-1995), notes de synthèse de compte annuel (1997), devis, plan de financement, taxes sur les salaires (1991-1997), charges sociales (1992-1996), cotisations sociales (1994), taxes sur la valeur ajoutée, rapport d'expertise, situation financière (1997), état des dettes (1997), valeur comptable de cheptel (1994), études des comptes (1983-1984), subventions, rapport financier (1979), coût et tarification des interventions pédagogiques (1990), tableau synthétique de reprise de déficit.

Correspondance (1971-2000).

Activités (1988-1999) : comptes-rendus de réunion de bureau (1994), travaux de recherches, dossiers de presse, études ZNIEFF (1999), bilan d'activités, projet, travaux scientifiques sur la réserve, notes d'information et techniques, documents de travail, projet d'acquisition, dossier de restauration des prairies humides, propositions de stratégie de développement du tourisme (1992), organigrammes, projet de réalisation d'une carte de l'environnement naturel, proposition de plan quinquennal (1989), photographies, inventaire climatique.

Activités scientifiques et pédagogiques : projets pédagogiques (1992), dossiers d'offres, guides, calendriers d'activités, bilans, programmes d'actions pour la pédagogie (1991), propositions d'actions de formation pour instituteurs (1988).

*Pâturage extensif* : étude sur la gestion d'un marais par le pâturage extensif, suivi de pâturage (1987), devis, demande de financement, notes explicatives, articles de presse. *Travaux sur la déprise agricole* (1987) : études, déclaration d'intention, procédures de classement de réserve naturelle.

*Projet de maison de la nature* (1995) : commission d'appel d'offre, programme, acte d'engagement, documents de travail, listes, cahiers des clauses administratives, projets de contrat, cahiers des charges, notes d'information, financements.

*Projet sur la chouette chevêche* (1988-1995) : correspondance (1989), plaquettes, plan de communication, projet d'élaboration de produits pédagogiques (1988).

*Publications* : dépliants, brochures, fascicules, flyers, livrets, carte, bulletins de liaison, dépliants.

*Projet de réseau régional de vergers-conservatoires* (1989) : descriptions, notes personnelles, mise en place du réseau.

Documentation (1975-1999) : dépliants, flyers, bulletins d'informations (1976), plaquettes, livrets, fiches techniques, press-book, articles de presse, lettres d'information, rapports d'études, comptes-rendus d'assemblées générales et de conseils d'administration (1997-1999), dossiers d'inscription, programme, projet d'exposition, articles de presse, documentation sur les intérêt phytothérapeutiques des arbres (1986), informations sur les éoliennes, comptes-rendus de restauration des richesses naturelles de la réserve des Manneville (1980), articles de lois, études d'impacts, plan de recherche, mémoire (1975), cahier d'exposition (1971), schéma.

*Associations partenaires* (1996-1998) : statuts, règlement intérieur, comptes-rendus de conseils d'administration et d'assemblées générales, fiches descriptives, photographies, proposition de projet, livret, situation financière.

*Pont de Normandie* : dépliants, liste de destinataires, relevé de décisions de réunions (1988), compte-rendu de réunion (1987), correspondance (1985-1988), articles de presse (1988), notes personnelles, études de commission de convention, projet de création de réserves naturelles (1984), carte, plan.

**Métrage linéaire** : 3,50ml.

**Lieu de conservation :**

Archives départementales de la Seine-Maritime

Pôle culturel Grammont

42, rue Henri II Plantagenêt

76100 Rouen

# Centre de recherches sur les mammifères marins

## Versement 214 J

Fonds du centre de recherches sur les mammifères marins ; société Dolphin & Co. ; Association Circé, conservation, information et recherche sur les cétacés

1971 - 2001

## Présentation du contenu

Administration générale, comptabilité, service financier, correspondance, activité et personnel du Centre de recherche, de la société Dolphin et de l'association Circé.

## Modalités d'entrée

Don, mardi 13 janvier 2009

## Conditions d'accès

Il n'y a pas de restriction juridique à la consultation de ces documents qui se fait selon les modalités en vigueur aux Archives départementales de la Charente-Maritime.

## Conditions d'utilisation

Il n'y a pas de restriction juridique à la consultation de ces documents qui se fait selon les modalités en vigueur aux Archives départementales de la Charente-Maritime.

## Description physique

4.50 ml

## Noms de personne :

Collet, Anne (directrice du Centre de recherche sur les mammifères marins ; La Rochelle)

## Localisation

Archives départementales de la Charente-Maritime

## *Centre d'initiation à la nature de Boult-aux-Bois*

Don des archives du Centre aux Archives départementales des Ardennes

### Historique du producteur

Le Centre d'initiation à la nature a été créé en 1983 par des naturalistes ardennais suite à la scission de la Société départementale de protection de la nature des Ardennes (SDPNA), surnommée « l'Épine Noire » , qui hébergeait également les activités du journal La Hulotte

À la fin de la décennie 1980, le CIN de Boult-aux-Bois emploie 7 personnes et accueille des stagiaires et des objecteurs de conscience. Le centre organise des sorties nature de toute sorte : recherche de traces d'animaux, observation d'oiseaux, élagage des arbres, greffes, recyclage, etc. Il prépare également les stagiaires à la fonction d'animateur nature/environnement. Le centre relaie ses informations par un journal, La Gazette des terriers, dans lequel sont diffusées des fiches techniques et pédagogiques.

Le Centre d'initiation à la nature était affilié à la Fédération des clubs de protection de la nature (FCPN).

### Historique de la conservation

Les archives du CIN de Boult-aux-Bois ont été données aux Archives départementales des Ardennes à la suite de sa dissolution en 2004.

### Présentation des sources

**Niveau de description :** fonds

Le fonds rassemble les statuts, les documents des assemblées générales, la comptabilité, les dossiers de subvention, les archives relatives à la gestion du personnel (permanents, stagiaires, objecteurs de conscience), des revues de presse et des dossiers d'organisation de stages.

### Auteur de la notice

Pôle de conservation des archives des associations de jeunesse et d'éducation populaire (PAJEP), Archives départementales du Val-de-Marne

### Date de la notice

Dernière mise à jour 11/01/2019

### Localisation du fonds du producteur

Archives départementales des Ardennes

Centre d'Initiation à la Nature de Boult-aux-Bois, 75J

Don en 2004. Archives privées. Communication libre sauf documents touchant à la vie privée.

**Instrument de recherche** :inventaire succinct.

**Importance matérielle** : 4,5 mètres linéaires.

**Dates extrêmes** : 1983-2004

# Centre d'écologie montagnarde

## Versement 108 J 1-9

Fonds du Centre d'écologie montagnarde, à Gabas

## Présentation du contenu

Correspondance, circulaires et documents officiels, factures d'hébergements de stagiaires

## Historique du producteur

Le centre d'écologie montagnarde est situé à Gabas, dans la vallée d'Ossau.

## Modalités d'entrée

Dépôt

## Conditions d'accès

Accès libre

## Autre(s) instrument(s) de recherche

Archives départementales des Pyrénées-Atlantiques. Répertoire numérique détaillé du fonds du Centre d'écologie montagnarde de Gabas (sous-série 108 J), établi par Didier Ciran, agent technique, Pau, 1999, 1 p.

## Description physique

1 ml

## Localisation

Archives départementales des Pyrénées-Atlantiques

# Centre permanent d'initiatives pour l'environnement (CPIE) de Touraine - Val de Loire

## 1. Zone d'identification

1.1. Type d'entité

Association

1.2. Forme autorisée du nom

Centre permanent d'initiatives pour l'environnement (CPIE) Touraine – Val de Loire

1.3. Autres formes du nom

Centre permanent d'initiatives pour l'environnement (CPIE) de Touraine – Val de Loire (vers 1997-1998) ;

Centre permanent d'initiation à l'environnement (CPIE) d'Indre-et-Loire (à partir de 1980) ;

CPIE Maison Val de Vienne (antenne du CPIE à Lerné) ;

Centre permanent d'initiation à l'environnement (CPIE) de Lerné (1976-1980) ;

Association Val de Vienne (support du CPIE) (1971 - aujourd'hui).

## 2. Zone de la description

2.1. Dates d'existence

1976 - aujourd'hui

2.2. Histoire

La création du CPIE Touraine – Val de Loire remonte à la fondation en 1971 de l'Association Val de Vienne par Yves Dauge[775]. Cette association soutient alors activement un projet de création de Centre permanent d'initiation à l'environnement (CPIE) qui aboutit officiellement le 15 mars 1976 par la déclaration des statuts du CPIE de Lerné en préfecture. L'association a pour objet de « favoriser et développer l'étude des questions concernant l'homme et son environnement, et conseiller les personnes ou associations appelées à intervenir dans les domaines de l'aménagement, de la conservation de l'environnement et de l'action éducative »[776].

Durant les années suivantes le CPIE de Lerné, s'inscrit dans le cadre du projet de création d'un CPIE départemental en Indre-et-Loire porté depuis 1977 par Marc Jacquet, Conseiller général du canton d'Azay-le-Rideau. Ce CPIE prend alors la forme d'une structure départementale à deux antennes, l'une à Lerné, l'autre au Teillay à Saint-Benoît-la-Forêt.

Le 11 février 1980, le label CPIE est officiellement attribué en 1980 au CPIE d'Indre-et-Loire et l'antenne de Lerné devient la « Maison Val de Vienne ». Les premiers postes de salariés sont alors créés et Jean-Pierre Camuzard devient le premier Directeur. L'équipe

775 *Président de l'association Val de Vienne, Maire de Saint-Germain-sur-Vienne, puis Président du SIVOM de la rive gauche de la Vienne et Conseiller général du canton de Chion*

776 *Extrait des statuts du 15 mars 1976.*

professionnelle s'implante l'année suivante sur le site de l'abbaye de Seuilly pour accueillir des actions éducatives telles que des séjours scolaires. L'action du CPIE se fonde ainsi sur une « approche pluridisciplinaire de l'environnement » visant à « apprendre de son cadre de vie » et propose dans son programme de 1981 des animations en milieu rural, la participation au développement économique, la participation à la vie sociale, la formation de formateurs, des actions éducatives, des études d'impacts et des contrats d'enseignement avec le Centre d'études supérieures d'aménagement (CESA) à Tours.

En 1982, les statuts du CPIE sont de nouveau modifiés pour notamment permettre sa reconnaissance comme association d'éducation populaire et pour élargir les activités aux études à la demande d'administration, d'organismes public ou d'intérêt public.

Au début des années 1990, le CPIE s'implique dans le projet de parc naturel régional Val de Loire - Anjou – Touraine en tant « qu'opérateur technique et logistique du projet ».

Après une courte période marquée par des difficultés (dont fragilité financière), le CPIE recentre dans son programme de 1994 ses activités autour de l'initiation à l'environnement (classes découvertes, interventions auprès d'établissements scolaires), de l'action de sensibilisation et d'animation à l'environnement et au patrimoine et au développement d'un service d'étude et de conseil en environnement. En parallèle, l'association voit son équipe salariée se reconstituer.

En 1997, Franck Boitard devient le nouveau directeur du CPIE. La même année les CPIE changent de noms pour devenir des centres permanents d'initiatives pour l'environnement, marquant ainsi une évolution de la structure et du secteur de l'éducation à l'environnement qui s'oriente désormais vers le développement durable.

En 2004, Vincent Lecureuil devient le nouveau directeur.

En 2010, l'Union régionale Centre Val-de-Loire (URCPIE) est créée et s'installe à l'abbaye de Seuilly.

2.3. Lieu

4 route de l'Abbaye

37500 Seuilly

2.4. Statuts juridiques

Association Loi 1901.

2.5. Fonctions et activités

Le CPIE Touraine – Val de Loire est une association loi 1901 labellisée Centre Permanent d'Initiatives pour l'Environnement. Ce label traduit la nature et la qualité de ses activités et son appartenance à un réseau national (UNCPIE : Union Nationale des CPIE) qui contribue au développement durable des territoires.

Situé dans le cadre historique de l'Abbaye de Seuilly, le CPIE a pour mission de développer des actions de valorisation, de sensibilisation et de gestion de l'environnement et du patrimoine local. Il joue également le rôle de médiateur, alliant le conseil et l'action à travers des disciplines aussi diverses que l'écologie, l'écotourisme, les sciences de l'éducation.

Les principales missions du CPIE sont ainsi :

- L'éducation à l'environnement pour les scolaires :

L'équipe salariée conçoit et anime des journées et des séjours d'initiation pour les scolaires. Elle met également en oeuvre des programmes pédagogiques pour le compte des collectivités.

- La formation de professionnels :

En tant que spécialiste de l'environnement, le CPIE mène des actions de formation pour des publics variés (programme régional de formation à l'environnement, intervention dans des formations universitaires…).

- Le Conseil et les études :

Le CPIE mène des études et propose ses conseils pour répondre aux demandes et aux interrogations des collectivités et des services de l'État en matières de gestion, d'entretien d'espaces naturels et d'aménagement rural.

- Chantiers d'entretien de milieux naturels :

Une équipe d'agents de l'environnement (Régie rurale de l'environnement et des espaces naturels) aide les collectivités pour réhabiliter et gérer des sites naturels..

- Tourisme de nature – écotourisme :

Le CPIE organise des rendez-vous lors des diverses balades et d'itinérances organisées tout au long de l'année afin de découvrir des sites patrimoniaux. Ces balades se déroulent à pied, en bateaux traditionnels (à Candes-Saint-Martin) et en roulotte (itinérance nature).

2.6. Textes de référence

Statuts.

2.7 Organisation interne

Le CPIE Touraine - Val de Loire dispose d'un Conseil d'Administration de 20 personnes qui participent au pilotage de l'association. Celui-ci est composé des membres du bureau, d'un collège des élus membres de droit, d'un collège d'élus et d'un collège des membres individuels.

Le bureau actuel est le suivant :

Présidente : Madame Lise Couedy-Gruet
Vice-président délégué : Monsieur Christian Porcherel
Trésorier : Monsieur Franck Hennebel
Secrétaire : Madame Maryvonne Albert

Afin de remplir ses missions au quotidien, le CPIE s'appuie sur une équipe de salarié de 14 permanents répartie en 5 « pôles » (direction, gestion, secrétariat, communication ; Environnement (étude, animation locale) ; animation, formation et interprétation du patrimoine ; régie rurale ; tourisme de nature). L'actuel directeur est Vincent Lecureuil.

## 3. Zone des relations

3.1. Collectivités, personnes ou familles associées

Partenaires Institutionnels :

- Union régionale des CPIE Centre-Val de Loire (URCPIE) (créée en 2010, elle se trouve également à l'abbaye de Seuilly).
- Union nationale des CPIE
- Parc naturel régional Loire-Anjou-Touraine
- Agence de l'eau Loire-Bretagne
- Direction régionale de l'environnement Centre
- Communautés de communes Chinon Vienne et Loire et Touraine – Val de Vienne
- Ville de Chinon
- Conseil départemental d'Indre-et-Loire
- Conseil régional Centre-Val de Loire
- SMICTOM du chinonais
- Syndicat de la Manse et de ses affluents
- Syndicat d'Aménagement de la Vallée de l'Indre
- Syndicat Intercommunal d'aménagement des cours d'eau du bassin de l'Authion (SIACEBA)
- Syndicat mixte du pays du Chinonais
- Conservatoire d'espaces naturels de la région Centre
- Ecomusée du Véron
- Chambre d'agriculture d'Indre-et-Loire
- Fédération de pêche d'Indre-et-Loire

Partenaires associatifs environnement et patrimoine:

- Ligue pour la protection des oiseaux de Touraine
- Société d'étude, de protection et d'aménagement de la nature en Touraine (SEPANT)
- Jardiniers des Hucherolles
- Jardiniers de Nouâtre
- Foyer associatif rural Lerné

Tourisme :

- Office de tourisme Azay – Chinon – Val de Loire
- Agence départementale du tourisme d'Indre-et-Loire
- Maison des vins et du tourisme du Véron

Education à l'environnement :

- CPIE Brenne Berry
- Groupe régional d'animation et d'information sur la nature et l'environnement Centre

Gîtes et hébergements :

- Gîte Pic Epeiche, Lerné

Partenaires Privés (dont EDF (mécénat d'entreprise) et Cofiroute (prestation).

## 4. Zone du contrôle

4.1. Identification de la notice d'autorité

Auteur : Association pour l'histoire de la protection de la nature et de l'environnement (AHPNE).

4.2. Règles ou conventions

ISAAR (CPF).

4.6. Dates de création, de révision ou de dissolution

Septembre 2018

4.7. Langue(s) et écriture(s)

Français.

4.8. Sources

Vincent Lecureuil, directeur du CPIE Touraine – Val de Loire.

Dominique Bachelart, Administratrice du CPIE Touraine – Val de Loire et maître de conférences à l'université François Rabelais de Tours.

http://www.cpie-val-de-loire.org/

**Présentation du contenu conservé par le CPIE Touraine – Val de Loire :**

Création

Projet de création de création du CPIE de Touraine. - Programme de développement et de projet pédagogique intitulé « Dossier Programme » ;

Statuts.

Administration et composition :

Registre associatif relatif à la vie statutaire (avec ordres du jour, comptes rendus de réunions, rapports moraux...) (1976-1996) ;

Conseil d'Administration, Bureau : comptes rendus (2004-2005) ;

Conseil d'administration : comptes rendus sous format papier (2004-2005) et sous format numérique (2004-2018) ;

Bureau : comptes rendus des réunions (2004-2005) ;

Assemblées générales, conseils d'administration et bureau. - Réunions (1998-2009) : notes, documents préparatoires, convocations) ;

Rapports d'activités (1994-2007) ;

Bilans (décennie 1990).

Correspondance :

Courriers : copies (vers 1989), originaux (1996) (0,2 ml) ;

Comptabilité :

Comptabilité générale (environ 15,0 ml) (1999-2015) : grands livres, factures (clients et fournisseurs), pièces justificatives, relevés de banque ;

Comptes annuels (2003-2006) (0,1 ml) ;

Demandes de subvention (décennie 1990) ;

Personnel :

Salaires et cotisations ;

Registre d'enregistrement des salariés (1982-2003) ;

Mutations, démissions ;

TUC, objecteurs de conscience ;

Dossiers de salariés.

Fonctionnement et activités :

Locaux de l'abbaye de Seuilly (0,5 ml) : chantier de 1981 et aménagements, plans ;

Préfiguration du parc naturel Régional (PNR) Val de Loire - Anjou - Touraine porté par le CPIE (avec création de l'association, échange de courriers avec Jean Royer Maire de Tours défendant un autre projet de PNR, courriers et comptes rendus de réunions, documents annotés par Yves Dauge , président du CPIE) (vers 1990) ;

Contrats verts ;

Conventions d'études (2000-2006) (0,5 ml) ;

Dossier Loire Vivante relatif à la remontée du saumon (1990) ;

Espaces naturels sensibles (aménagements) et protection de la faune et flore (1,0 ml) ;

Questionnaires dans le cadre de l'enquête « décideurs locaux et environnement » (1992) (0,1 ml) ;

Étude sur les batraciens (1993) ;

Éducation à l'environnement. - Séjours scolaires, activités sur le thème de l'énergie (0,1 ml) (décennie 2000), projets de classes, documentation ;

Tourisme. - Balades (dont bateaux et nature) (2009-2012) (0,2 ml) ; projets de séjours touristiques ; séjours relatifs au centre de loisirs (décennie 2010) ; aménagements de gîtes ;

Sorties nature : observations naturalistes, balades (avec plaquettes, programmations) ;

Chantiers et actions d'insertion ;

Stages (avec conventions) ;

Prestations sous la forme d'animations extérieures ;

Prestations diverses (dont stages, réalisation théâtrale sur Rabelais, demandes de séjours) (1987 - décennie 1990) ;

Procédures et contentieux (0,2 ml) ;

Organisation de manifestations (dont « Veillée aux noix », sur Rabelais (1992-1996)) ;

Relations avec l'Union nationale des CPIE (UNCPIE).

Documentation :

Centre de documentation. - Études du CPIE classées par thème (environnement, milieux et habitats, espèces, eau, sciences humaines, ressources territorialisées, développement durable, agriculture) (environ 12,0 ml) ; Documentation (environ 25,0 ml) : ouvrages et publications extérieures à l'association (dont périodiques et revues), outils pédagogiques, supports vidéos ;

Revues de presse (vers 1994 – décennie 2010) (environ 1,5 ml) ;

Documentation pédagogique (0,1 ml) ;

Photographies de « sorties » ;

Documentation diverse (dont articles de presse, bulletin du syndicat intercommunal à vocations multiples (SIVOM) sur le CPIE).

Varia :

Fonds Jacky Breton relatif à ses fonctions d'administrateur et de vice-président délégué du CPIE (1976-1993) (0,30 ml). - Dossier de création et de genèse de l'association Val de Vienne (dont récépissé de déclaration en préfecture) (1976-1980) ; vie statutaire : comptes rendus de réunions de Conseil d'Administration et de bureau (décennie 1980 - vers 1992), Assemblée Générale de 1985, projet de budget ; contrat de travail ; courriers ; actions du CPIE : constitution de l'association de préfiguration du PNR Val de Loire – Anjou – Touraine (1990), projets (dont projet de formation dans le cadre de la création du PNR en 1993, projets pédagogiques, projet d'exposition artistique (1992), activités diverses (dont classe patrimoine), participation à des commissions (décennie 1980) ; plaquettes de l'association ; coupures de presse ; documentation ; notes.

Archives orales (4 témoignages constitués dont celui de Jacky Breton, en cours de dépôt).

**Dates extrêmes**

1976 - 2017

**Métrage linéaire conservé**

Environ 64,0 ml

**Stockage bureautique conservé**

Volume non renseigné. Existence d'archives sur support numérique.

**Accroissement**
Fonds non clos.

**Mode de classement et état de conservation.**

Bon état de conservation.

Les archives dans les bureaux et dans le centre de documentation sont classées et mises en boite archives lorsqu'il cela s'avérait nécessaire.

Le fonds Jacky Breton n'est ni conditionné, ni classé.

Un fonds important (environ 21 ml) situé dans un grenier présente des risques de conservation, en raison de facteurs environnementaux (variation de température, poussière très présente). Les archives sont cependant en bon état de conservation et pour la plupart en boite.

**Localisation physique**

4 route de l'Abbaye

37500 Seuilly

**Modalités d'accès**

Sur demande :

Tel : 02 47 95 93 15

Courriel : info@cpievaldeloire.org

# Centre permanent d'initiation à la nature de Gorre Menez (CPIE vallée de l'Elorn)

## 1. Identification

1.1 Type d'entité

Association

1.2 Forme autorisée du nom

Centre permanent d'initiation à la nature de Gorre Menez

1.3 Autres formes du nom

CPIE Vallée de l'Elorn

## 2. Zone de la description

2.1 Dates d'existence

1985 – aujourd'hui

2.2 Histoire

L'association est labellisée Centre permanent d'initiatives pour l'environnement (CPIE) depuis juillet 1996.

2.3 Lieux

Siège social

Gorre Menez, 29470 Loperhet

2.4 Statut juridique

Association type « loi 1901 »

2.5 Fonctions et activités

But de l'association :

Favoriser la découverte, l'étude et la protection du milieu naturel, en développant les activités éducatives à caractère scientifique, technique et l'étude du milieu ; Créer, gérer et promouvoir le centre permanent d'initiation à la nature de Gorre Menez ;

Permettre l'utilisation du centre et de ses infrastructures aux associations dûment déclarées ;

Promouvoir l'équitation par l'animation d'une école d'équitation et par la mise en place et la gestion d'une base équestre sur la commune de Plougastel-Daoulas et en partenariat avec la municipalité de la commune ;

Contribuer à l'insertion sociale et professionnelle de personnes éloignées du marché de l'emploi.

<u>Moyens d'action de l'association :</u>

L'accueil de groupes d'enfants, de jeunes, dans le cadre de classes de nature et centres de loisirs ;

L'accueil de groupes d'institutions spécialisés ;

L'accueil d'adultes : formation permanente, stages, rencontres, débats, conférences, associations… ;

Le conseil, l'étude, le diagnostic, la gestion, l'entretien, l'aménagement, la valorisation et la préservation des milieux naturels ;

La réalisation d'études, d'expertises, de conseils, d'ingénieries qui concourent à une meilleure prise en considération de l'environnement et du développement durable ;

L'organisation de chantiers d'insertion.

2.6 Textes de référence

2.7 Organisation interne

**3. Relations**

3.1 Noms, numéro d'immatriculation des collectivités associées

Union régionale et nationale des CPIE (URCPIE et Union nationale des CPIE)

3.2 Type de la relation

Adhésion, labellisation

3.3 Description de la relation

**4. Contrôle**

4.1. Identification de la notice d'autorité

Auteur : Association pour l'histoire de la protection de la nature et de l'environnement (AHPNE).

4.2 Règle ou convention

ISAAR-CPF

4.3 Niveau d'élaboration

4.5 Niveau de détail

4.6 Dates de création

Mars 2011

4.7 Langues et écritures

Français

4.8 Sources

Les statuts de l'association.

http://www.cpie-elorn.net

## Fonds "Centre permanent d'initiation à la nature de Gorre Menez" (CPIE vallée de l'Elorn).

Documents administratifs et fonctionnement **:**

statuts, compte-rendu de conseil d'administration, rapport d'activité, bilan financier, grand livre comptable... (à partir de 1985).

Études réalisées par l'association **:** étude de mouillage, études cartographiques, étude pour la création d'un verger conservatoire à Loperhet, rapports de stages, études sur les zones humides, études naturalistes... (à partir de 1990).

Dossiers de l'activité **:**

contrat nature Loperhet (bilan annuel, cartographie, proposition de gestion..., 2000-2008), Natura 2000 Elorn et rade de Brest (rapports du comité de pilotage, compte-rendu de réunion de la commission espaces naturels, correspondance avec les élus, plaquettes, lettre d'information..., à partir de 2003), Étang du Roual (rapport, cartographie, inventaire, correspondance, revue de presse, documents de recherche..., 2003-2005), eau (agence de l'eau, Direction Régionale de l'Environnement - DIREN, Schéma directeur d'aménagement et de gestion des eaux - SDAGE, conventions, bilan des actions, commissions géographiques, rapport d'activité, études sur les éducateurs à l'environnement..., à partir de 1996), Schéma d'aménagement et de gestion des eaux - SAGE Elorn (documents validés du SAGE, 2010), charte environnement de la communauté de communes de Landerneau - Daoulas (compte-rendu de réunion et des commissions, 2003), Collectif breton pour la préparation d'assises régionales d'éducation à l'environnement (compte-rendu de réunion, 1999), Réseau éducation environnement en Bretagne - REEB, dispositif emploi jeune (convention avec les directions régionales et départementales du travail, compte-rendu du comité de pilotage, Diagnostic territorial approfondi et diagnostic d'ancrage territorial dans le Pays de Brest, études, synthèses, protocole d'enquête, dossiers des structures..., 1997-2004), Contrat de baie - rade de Brest (documents scientifiques et techniques, documents d'animation des communes du bassin versant, exposition..., 1999-2006), contrat de ville Brest (correspondance, fiches de capitalisation..., 2003-2005), chantier d'insertion pour détenus en fin de peine (gestion, valorisation de secteurs naturels, travaux écologiques, bilan annuel, dossiers de financement, contrat de travail, correspondance avec les partenaires..., à partir de 2000), Agenda 21 - Conseil général du Finistère (convention avec le Conseil général, soutien aux groupes de pilotage, à l'état des lieux et suivi par l'association..., 2007-2010), Union nationale des centres permanents d'initiatives pour l'Environnement - UNCPIE (documents et rapports de la commission d'attribution du label CPIE, études de candidatures, compte-rendu d'assemblée générale, tableau de bord, état des actions années par années..., à partir de 1992), actes des journées nationales des CPIE (ateliers d'éducation à l'environnement, 1994-2004), chambre régionale de l'économie sociale et solidaire, ADESS Brest (compte-rendu de réunion, statuts, documents de travail, à partir de 2007), plate forme inter-associative du Pays de Brest (compte-rendu de réunion, documents de propositions pour les collectivités, à partir de 1990), appel à projet du conseil régional (documents d'élaboration d'actions pédagogiques, à partir de 1990), animations (emploi du temps des classes vertes, à partir de 2000).

Revue de presse sur l'association (1990-2005).

Documentation sur l'énergie, les déchets, la forêt, la faune et la flore, revues "Eau et Rivières de Bretagne", "Polypode", magazine d'animation en Finistère (à partir de 1985).

Documents iconographiques **:** 500 photographies naturalistes et sur l'association (1985-2000), maquettes et plaquettes CPIE (à partir de 1986).

1985-XXIe siècle

**Genre/Caractéristiques physiques :**

**Métrage linéaire :** 16,30 ml

**Localisation physique :** Le fonds est conservé dans les locaux de l'association.

**Origine**

Centre permanent d'initiation à la nature de Gorre Menez

**Accroissements**

Le fonds continue de s'accroître.

**Conditions d'accès**

Communication sur autorisation préalable (faire la demande auprès de l'Association pour l'histoire de la protection de la Nature et de l'Environnement, aux adresses électroniques suivantes : joninlormeau@wanadoo.fr ou patrick.singelin@yahoo.fr)

# Chauve qui peut

## 1. Zone d'identification

1.1. Type d'entité

Association

1.2. Forme autorisée du nom

Chauve-qui-peut

3. Autres formes du nom

## 2. Zone de la description

2.1. Dates d'existence

1997 - aujourd'hui

2.2. Histoire

Peu avant la création de « Chauve-qui-peut », Laurent Arthur et Michèle Lemaire (direction du Muséum d'histoire naturelle de Bourges) et Jean-Jacques Chaut, tous trois spécialistes des chauves-souris, décidèrent de soutenir financièrement la structure « Bats » dans l'Indre, afin de participer activement à la protection de l'espèce.

L'association « Chauve-qui-peut » est finalement créée en 1997 dans le but de servir de « banque » pour aider à la conservation et à la préservation des colonies de chauves-souris dans le département du Cher. Afin de remplir cet objectif, l'association a dégagé des fonds propres grâce aux bénéfices de la vente de jeux, achetés à l'occasion d'une importante exposition au Muséum d'histoire naturelle de Bourges. Ce premier apport financier a été ensuite complété par des droits d'auteurs perçus sur des photographies de chauves-souris, des ventes de produits, des dons privés et des subventions. L'association perçoit également des revenus provenant d'actions particulières, d'expertises et de ventes de données à des tarifs avantageux contre des connaissances pour des études. Ces études sont commandées par des bureaux d'études dans le Cher, des collectivités (conseil régional Centre-Val de Loire et conseil départemental du Cher), des services déconcentrés de l'État (DREAL) ou des entreprises. L'ensemble de ces modes de financement sont d'ailleurs toujours d'actualité.

Depuis l'année 2000[777], « Chauve-qui-peut » mène des actions d'urgence (« programmes d'aide ») en faveur des chauves-souris. L'efficacité de ses interventions est due à son autonomie, son indépendance et à sa faculté de pouvoir débloquer des fonds très rapidement.

Vers 2007, « Chauve-qui-peut » prend une dimension internationale en menant des programmes internationaux, notamment au Burkina Fasso, au Cameroun ou au Bénin pour encourager la préservation des colonies de chauves-souris et pour aider les personnes faisant appel à l'association.

« Chauve-qui-peut » va prochainement évoluer avec le projet d'une structure associative (« Chiroveille ») au champ plus large (réalisation d'études, publication, journées d'étude).

777 *Cf. document « Programmes d'aide aux chauves-souris soutenus par Chauve-qui-peut ».*

2.3. Lieu

Mme Lemaire - L'Observatoire

22, Rue Ranchot

18000 Bourges

2.4. Statuts juridiques

Association loi 1901.

2.5. Fonctions et activités

Depuis sa création, l'association n'a pas vocation à faire du militantisme. Elle souhaite surtout apporter une aide aux chauves-souris lorsqu'il y a conflit d'usage ou problème de cohabitation avec l'homme (l'espèce peut être source de nuisances). Elle consacre ainsi environ 6000 euros par an dans la protection de sites.

« Chauve-qui-peut » priorise ainsi le dialogue en faisant notamment du travail de lobbying pour par exemple obtenir des contreparties lors de l'aménagement de la rocade nord de Bourges. L'association va donc rarement devant les tribunaux (elle n'a porté plainte qu'à trois reprises pour des cas de destruction d'espèces).

« Chauve-qui-peut » assume sa discrétion en matière de communication pour se consacrer pleinement à son rôle de « banque » en faveur de la conservation et préservation les colonies de chauves-souris dans le Cher et aussi pour conserver son autonomie et indépendance. Pour autant, l'association est reconnue dans la région centre et s'inscrit comme la pièce financière du réseau de protection de chauve-souris dans le département du Cher. « Chauve-qui-peut » a également une dimension internationale en raison des actions qu'elle mène notamment en Afrique.

Les principales actions et activités de l'association sont les suivantes :

- Programmes d'aide aux chauves-souris dans le département du Cher : aménagements de gîtes avec des entrepreneurs et des artisans (pose de bâche au sol, aménagement de grenier, etc. comme à l'abbaye de Blairon pour l'aménagement d'une colonie de sérotines pour 3000 euros).
- Programmes d'aide aux chauves-souris à dimension internationale (« Chauve-qui-peut » investit environ 500 euros par an au Burkina Fasso et encourage et aide à la protection des colonies de chauves-souris dans de nombreux pays tels que le Cameroun ou le Bénin).
- Aide à la valorisation et assistance financière pour le Muséum d'histoire naturelle de Bourges lors d'acquisitions (ex. : gravures de François Saint-Hilaire).
- Promotion des structures de soins pour les chauves-souris.
- Gratifications à des personnes ayant oeuvré à la protection des chauves-souris.
- Acquisitions de terrains au niveau de la rocade de Bourges en connexion avec la zone Natura 2000 pour favoriser la biodiversité.
- Travail de lobbying (blocage de la construction d'un parc de loisirs et d'un projet de fast-food à Bourges, rôle dans le détournement de la rocade de Bourges).
- Découvertes de nouvelles colonies grâce aux aménagements réalisés dans le cadre de programmes d'aide.

- Réalisation d'analyses et d'études pour des programmes scientifiques.
- Paiement de bus pour des écoles dans des communes éloignés de Bourges pour les « rencontres chauve-souris ».

Depuis sa création, l'association a mené et soutenu les programmes d'aide aux chauves-souris suivants[778]**:**

**2000-2002**

- Plantation de noyers et de tilleuls aux entrées d'une cavité souterraine (Charly, Cher)

- Pose d'une bâche dans une grange pour une colonie de grands rhinolophes (Vornay, Cher )

- Bâche dans un grenier pour maintenir une colonie de sérotines (Loye sur Arnon, Cher)

- Pose d'une bâche au sein d'une colonie de pipistrelles ( commune de Foëcy, Cher)

- Réouverture d'un clocher pour une colonie de sérotines (Saint-Eloy-de-Gy, Cher)

- Maintien d'un accès à un site d'hibernation de petits rhinolophes (Bourges, Cher)

- Prise en charge d'une chiroptère pour maintenir une colonie de Petits rhinolophes

- Pose d'une gouttière anti-guano sous une colonie de sérotines (commune de Villabon, Cher)

- Plantation d'une haie protéger l'entrée d'un site d'hibernation (commune de Charly, Cher)

**2003-2006**

- Participation à la pose d'un plancher sur une colonie d'oreillards (Dampierre en Crôt, Cher )

- Pose d'un plancher sous une colonie de sérotines (Loye sur Arnon , Cher )

- Construction d'un mini-grenier à sérotines (Bengy sur Craon, Cher)

- Percement d'un accès à une colonie de sérotines (Saint-Eloy-de-Gy, Cher)

- Occultation d'un éclairage pour rendre un accès aux sérotines (Lugny Bourbonnais, Cher)

- Travaux pour le maintien d'une colonie de sérotines (Colombiers, Cher)

- Pose d'un plancher sous une colonie de M.emarginatus (Sancoins, Cher)

-Travaux pour le maintien d'une colonie de sérotines (Bengy, Cher)

- Pose d'une cloison pour une colonie de pipistrelle (Nohant en Graçay, Cher)

- Cloison isolante pour une colonie mixte rhinolophes / échancrés (Saint-Denis-de- Palin, Cher)

- Pose d'une bâche dans un grenier pour une colonie de sérotines communes (Ménétréol, Cher)

**2007-2011**

778 *Extrait de la liste des actions et de leur financement intitulée « Programmes d'aide aux chauves-souris soutenus par « Chauve-qui-peut » » (sous format numérique) transmise par Laurent Arthur.*

- Participation à la création d'un réseau associatif pour les chauves-souris au Cameroun
- Pose d'un plancher dans une colonie de sérotines (Saint-Amand-Montrond, Cher)
- Aide au réseau chauves-souris de Madagascar
- Pose d'une chiroptière sur colonie de grand murins (Vignoux-sur-Barangeon, Cher)
- Participation à la formation d'un réseau chauve-souris au Bénin
- Aide au réseau chauves-souris du Cameroun
- Isolation d'un grenier de sérotines (Loye-sur-Arnon, Cher)
- Aménagement d'une chiroptière pour une colonie de grands murins (Cher)
- Aménagement pour le maintien de 200 noctules de Leisler (Sidiailles, Cher)
- Aménagement d'un grenier suspendu pour une colonie de sérotines (Saint-Amand-Montrond, Cher)
- Participation à la construction d'une tour à chauves-souris au Bénin
- Participation à l'isolation pour une colonie de pipistrelles (Jars, Cher)
- Aide au réseau malgache

**2012-2014**

- Aménagement d'une passerelle métallique de guidage sur une rocade (Bourges, Cher)
- Aménagement sur un gîte à sérotines commune (Saint-Amand-Montrond, Cher )
- Pose d'un nichoir géant pour une colonie de noctules communes (Culan Cher)
- Achat de 5 nichoirs de substitution pour les particuliers
- Pose d'un plancher sous une colonie de 150 sérotines
- Aménagement sur colonie de pipistrelles + pose nichoir substitution
- Aménagement et programme de sensibilisation pour les chauves-souris du Burkian-Fasso
- Aménagement accès sur colonie mixte de 400 rhino-échancrées (Saint-Denis-de- Palin Cher)
- Pose de gîtes de substitution pour une colonie de barbastelles (pose de deux gîtes en bénévolat)
- Changement de l'isolation sur colonie de 160 leisler (Sidiailles, Cher)

**2015-2018**

- Aménagement gîte à 40 sérotines (Farges-Allichamps, Cher)
- Pose ouate cellulose sur gîte 150 sérotines (Dun-sur-Auron, Cher )
- Pose d'une grille sur colonie de 400 rhino-échancrées ( Saint-Denis-de-Palin Cher)
- Mise en place d'une toiture-accès sur colonie 250 grands murins (Mareuil Cher)
- Pose d'un plancher pour une colonie de 500 grands murins (Morogues)
- Installation d'une pièce gîte pour une colonie de 800 grands murins (La Guerche)

- Changement de l'isolation sur une colonie de sérotines (Saint-Amand-Montrond)
- Pose d'un gîte prototype sur chien-assis (Sidiailles)

2.6. Textes de référence

Statuts.

2.7 Organisation interne

Pour plus d'efficacité, l'association a pour particularité de n'avoir aucun adhérent et de seulement compter sur les membres de son bureau qui sont les suivants :

Président : Jean-Jacques Chaut

Trésorier : Laurent Arthur

Secrétaire : Michèle Lemaire

Membres d'honneur : Patrick Hafnner, Gunther Capo

**3. Zone des relations**

3.1. Collectivités, personnes ou familles associées

Muséum d'histoire naturelle de Bourges (structure institutionnelle par laquelle il est possible de contacter l'association).

Monde associatif (dont associations de chireptologues et Indre Nature).

**4. Zone du contrôle**

4.1. Identification de la notice d'autorité

Auteur : Association pour l'histoire de la protection de la nature et de l'environnement (AHPNE).

4.2. Règles ou conventions

ISAAR (CPF).

4.6. Dates de création, de révision ou de dissolution

Octobre 2018.

4.7. Langue(s) et écriture(s)

Français.

4.8. Sources

Laurent Arthur, trésorier de Chauve-qui-peut et directeur adjoint du Muséum d'Histoire naturelle de Bourges.

**Présentation du contenu conservé par « Chauve-qui-Peut »[779] :**

Statuts ;

Liste des actions et de leur financement intitulée « Programmes d'aide aux chauves-souris soutenus par « Chauve-qui-peut » » (sous format numérique) ;

Compte-rendu d'assemblée général (1999-2018) : 1 classeur ;

Livre de compte.

**Dates extrêmes**

1997 - 2018

**Métrage linéaire conservé**

0,1 ml

**Stockage bureautique conservé**

Volume non renseigné (comprends notamment les programmes d'aide aux chauves-souris soutenus par « Chauve-qui-peut »)

**Accroissement**
Fonds non clos

**Mode de classement et état de conservation.**

Bon état de conservation.

**Localisation physique**

Chez les membres de l'association.

Modalités d'accès

Sur demande :

Téléphone (numéro du Muséum d'histoire naturelle pour joindre Laurent Arthur) :

02 48 65 37 34

Courriel : laurent.arthur@ville-bourges.fr

779 *L'association produit assez peu d'archives en raison de sa structure qui priorise une efficacité optimale pour débloquer des fonds le plus rapidement possible afin de venir en aide aux chauves-souris. Le livre de compte est le document essentiel pour rendre compte de l'activité de « Chauve-qui-peut ».*

# Club connaître et protéger la nature « La Sittelle »

## 1. Zone d'identification

1.1. Type d'entité

Association.

1.2. Forme autorisée du nom

Club Connaître et Protéger la Nature « La Sittelle ».

1.3. Autres formes du nom

C.P.N. « la Sittelle ».

## 2. Zone de la description

2.1. Dates d'existence

1982 à aujourd'hui.

2.2. Histoire

Depuis 1983, la fédération des CPN développe des clubs nature à travers la France et ailleurs, afin de promouvoir la culture de la nature et de la faire connaître au plus grand nombre.

La Sittelle est l'un de ses clubs et membre de la fédération parmi 400 autres CPN présents en France et en Europe, voire en Afrique.

Son but est d'initier les enfants à la connaissance et à la protection de la nature.

Elle regroupe des enfants âgés de 7 à 12 ans qui s'intéressent à la nature. Ces enfants, aidés par leur animateur, entreprennent des actions pédagogiques.

Depuis 2009, une nouvelle section a vu le jour : la Sittelle adulte.

La Sittelle évolue dans une réserve naturelle de 2 hectares, appartenant à la commune de Saint-Laurent-de-Brévedent, où elle a aménagé un ensemble de milieux accueillants pour la faune et la flore.

On y trouve un arboretum de quatre-vingt essences différentes, quatre mares ainsi que trois modèles de haies normandes : une haie brise-vent, une haie fleurie et une haie champêtre.

2.3. Lieu

Ancienne école

76700 Saint-Laurent-de-Brévedent

2.4. Statuts juridiques

Association loi 1901.

2.5. Fonctions et activités

L'association mène différentes actions en faveur de la protection de la nature normande mais aussi en faveur d'une pédagogie naturaliste.

Pour cela, elle organise :

- des sorties natures,

- des chantiers de plantation d'arbres,

- des ateliers (fabrication d'hôtel à insectes, recyclage…),

- des actions de nettoyage de la nature,

- des moments d'observations (reconnaissance des arbres, de l'avifaune, étude du rôle des rivières et de leur biotope).

Au sein de la réserve, elle a mis en place un parcours de visite aménagé accessible à tous et notamment aux écoles.

Elle a également mis en place un sentier pédestre en milieu forestier dans les bois d'Aplemour jonché de 13 bornes, et a publié un guide.

Elle organise également des journées telles que les 24h de la Biodiversité, en collaboration avec le réseau des CPN de Haute-Normandie, ainsi que « Les Z'arts des bois ».

**3. Zone des relations**

3.1. Collectivités, personnes ou familles associées

Fédération des Clubs Connaître et Protéger la Nature

(HNNE).

3.2. Type de relations

Membre de la fédération

Membre du réseau HNNE.

**4. Zone du contrôle**

4.1 Code d'identification de la notice d'autorité

Auteur : Archives départementales de la Seine-Maritime

4.2. Règles ou conventions

ISAAR (CPF).

4.3. Dates de création, de révision ou de dissolution

Juin 2014.

4.4. Langue(s) et écriture(s)

Français.

4.8. Sources

http://www.lasittelle.org/

Note : cette association n'ayant pu être rencontrée, le détail du fonds ci-dessous a été rédigé selon la fiche de renseignement envoyée au début de la mission.

**Présentation du contenu :**

Administration et fonctionnement : comptes-rendus de conseil d'administration et d'assemblée générale.

Activités : comptes-rendus de réunion, dossiers d'animation nature, cahiers techniques, cahiers du jeune naturaliste, fiches pédagogiques, vidéos, campagnes éducatives, fiche de signalement, guide.

**Métrage linéaire :** non communiqué.

**Lieu de conservation :**

CPN La Sittelle

Ancienne école

76700 Saint-Laurent-de-Brévedent

# Collectif STOP EPR, ni à Penly ni ailleurs

## 1. Zone d'identification

1.1. Type d'entité

Association.

1.2. Forme autorisée du nom

Collectif STOP EPR, ni à Penly ni ailleurs.

## 2. Zone de la description

2.1. Dates d'existence

2009.

2.2. Histoire

L'association a été créée afin de s'opposer de façon pacifiste à la construction du réacteur électronucléaire de type *European Pressurized Reactor*, dit EPR, sur la commune de Penly. Elle agit également sur le territoire national ou à l'étranger.

2.3. Lieu

Rouen.

2.4. Statuts juridiques

Association loi 1901.

2.5. Fonctions et activités

L'association informe les populations locales et les élu(e)s sur les dangers du nucléaire.

Elle tente de promouvoir des débats démocratiques locaux, nationaux et internationaux sur les politiques énergétiques.

L'association développe et anime des actions publiques collectives et unitaires.

Par ailleurs, elle sensibilise à l'utilisation des énergies renouvelables.

Enfin, elle œuvre pour la protection de l'environnement et pose la question de la suppression du nucléaire.

## 4. Zone du contrôle

4.1 Code d'identification de la notice d'autorité

Auteur : Archives départementales de la Seine-Maritime

4.2. Règles ou conventions

ISAAR (CPF).

4.3. Dates de création, de révision ou de dissolution

Juin 2014.

4.4. Langue(s) et écriture(s)

Français.

Note : cette association n'ayant pu être rencontrée, le détail du fonds ci-dessous a été rédigé selon la fiche de renseignement envoyée au début de la mission.

**Présentation du contenu :**

Administration et fonctionnement : comptes-rendus de conseils d'administration et d'assemblées générales.

Correspondance.

Activités : communiqués de presse, dossiers d'études, tracts, affiches, comptes-rendus de réunions et de débats.

**Métrage linéaire :** non communiqué.

**Lieu de conservation :**

Collectif STOP EPR, ni à Penly ni ailleurs

Maison des associations et de la solidarité

22, rue Dumont d'Urville

76000 Rouen

## *Comité de défense de l'environnement et des sites de Moëlan sur Mer (CDESM)*

**Présentation du contenu** :

Documents administratifs et fonctionnement : statuts, compte-rendu d'assemblée générale et de conseil d'administration, rapport général, liste des adhérents, dissolution... (1986-2011).

Comptabilité : bilan financier, factures, relevés de compte, adhésions... (1993-2011).

Dossiers d'actions en justice et de recours auprès des municipalités :

Station de lagunage de Kergloanou (compte-rendu de réunion, registre de délibération de conseil municipal, correspondance entre l'association, les mairies, le préfet et l'avocat, plan d'occupation des sols, revue de presse, déclaration d'utilité publique, dossier du bureau d'étude Guitton..., 1987-1994) ;

Permis de construire d'un entrepôt de boisson au lieu dit Le Vern (projet, jugement, mémoire d'avocat, revue de presse, correspondance..., 1987-2003) ;

Elevage de saumon hors sol à Malachappe et chemin de Malachappe à Brigneau (jugement, mémoire d'avocat, revue de presse, convention avec le conservatoire du littoral, correspondance..., 1992-2001) ;

Colombier de Kermoguer (projet de restauration, dossier avec photographies, convention, correspondance..., 1999-2002) ;

Urbanisme (logement, plan d'occupation des sols et plan local d'urbanisme de Moëlan sur Mer, plans, dossiers, revue de presse, correspondance avec la mairie et le préfet..., 1992-2009) ;

Environnement (décharges, infractions à la loi littorale, permis de construire illicite, porcheries, élevages, espaces boisés, camping sauvage, correspondance, dossiers, plans, revue de presse, photographies, jugements..., 1992-2009).

**Métrage conservé** : 1,40 ml

**Localisation physique** : Le fonds est déposé aux Archives départementales du Finistère

**Modalités d'accès** : Communication libre après demande d'autorisation préalable

## *Comité de défense du quartier des moulins neufs (CDQMN)*

### 1. Zone d'identification

1.1. Type d'entité

Association.

1.2. Forme autorisée du nom

Comité de défense du quartier des Moulins Neufs

1.3. Autres formes du nom

CDQMN

### 2. Zone de la description

2.1. Dates d'existence

1978 - aujourd'hui

2.2. Histoire

Le Comité de défense du quartier des Moulins Neufs (CDQMN) est une association loi 1901 qui a été fondée le 8 avril par Serge de Filippis, ancien magasinier d'une entreprise de serrurerie né en 1935 et aujourd'hui à la retraite. D'abord association de riverains, elle a évolué très rapidement en association militante de protection de la nature et de l'environnement dans le département de l'Eure-et-Loir et en particulier dans le secteur de Jouy.

Cette création fait suite à un incident de quartier et problèmes environnementaux locaux. En 1976, Serge de Filippis voit la construction de bâtiments industriels contre sa maison dans un site protégé de la commune de Jouy. L'installation de cet Atelier-usine d'art et de mobilier cause alors de nombreuses nuisances (fumées de plastiques et d'amiante brûlés, poussières, peinture et nuisances sonores). Après la création d'une pétition, une association de voisinage - le CDQMN - a été constituée par des riverains du quartier, dont figure Serge de Filippis. S'en est suivie une action en justice menée par ladite association. En 1980, le Comité de défense du quartier des Moulins Neufs gagne le procès.

En parallèle à cette action, Serge de Filippis, préoccupé par une autre menace pesant sur l'environnement du hameau des Moulins Neufs, se mobilise contre la fermeture d'une décharge dans une ballastière.

Dans la foulée du procès gagné en 1980, il rejoint une autre association de protection de la nature et de l'environnement en adhérent à « l'Amicale des Vallées »[780].

Depuis, le Comité de défense du quartier des Moulins Neufs et Serge de Filippis ont mené de nombreuses actions sous la forme de luttes ciblées à l'encontre d'atteintes à la nature et l'environnement qui ont valu à son président de fortes inimitiés et des menaces physiques et verbales. Ainsi en 1991, des chasseurs sont venus demander l'aide du CDQMN, suite à des déversements de boues de fosses septiques dans un bois entre Jouy-et-Berchère la Maingot qui risquaient de polluer la nappe phréatique. Ce lieu a

780 *Cette association est aujourd'hui dissoute, mais a fortement contribué à la création de la Fédération Environnement Eure-et-Loir (FEEL).*

d'ailleurs auparavant fait l'objet d'une mobilisation de Serge de Filippis en raison de résidus et de déchets provenant d'une usine d'abattage de poulets qui a été fermée à l'aide notamment du soutien apporté par l'association « l'Amicale des Vallées » et de l'un de ses membres, François Fillon.

En 1996, le CDQMN rejoint la « Fédération environnement Eure-et-Loir » (FEEL) dans l'idée de pouvoir s'unir et de peser lorsque la construction d'un rapport de force est nécessaire. De nombreuses actions communes ont ainsi été menées telles que le soutien au parc naturel régional du Perche, l'encouragement des syndicats intercommunaux d'Épernon, de Maintenon, d'Auneau et de Rambouillet à valoriser le tri sélectif, l'engagement en faveur de la réouverture de la ligne ferroviaire Chartres-Orléans et la lutte contre le projet de troisième aéroport bassin parisien.

L'association a également mené des actions de sensibilisation et de protection sous la forme de campagnes informatives, d'expositions-débats notamment sur le thème de l'eau, de plantations d'arbres avec les enfants des écoles de Saint-Prest et de Jouy, de ramassage de déchets dans les bois et de rédactions d'articles.

Depuis la décennie 2010, le CDQMN est en sommeil relatif en tant qu'organisme associatif. Cependant, Serge de Filippis poursuit sa mission de protection de l'environnement en prodiguant de nombreux conseils à la FEEL et en prenant position sur divers sujets tels que récemment des brûlages de déchets plastiques à Jouy ou la lutte contre le projet de mise en concession autoroutière des routes nationales 154 et 12.

2.3. Lieu

2, rue des Moulins Neufs

28300 Jouy

2.4. Statuts juridiques

Association loi 1901.

2.5. Fonctions et activités

Le Comité de défense du quartier des Moulins Neufs (CDQMN) est une association loi 1901 qui milite en faveur de la protection de la nature et de l'environnement.

Ses principales activités sont l'information et la sensibilisation du patrimoine naturel, et la dénonciation et la lutte contre des projets ou des actions menaçant l'environnement dans le département d'Eure-et-Loir, et plus particulièrement dans le secteur de la commune de Jouy.

Depuis 1978, le CDQMN a notamment mené les actions notables suivantes :

- Luttes et actions militantes en faveur de la protection de l'environnement.
  - Fermeture d'une décharge publique dans une ballastière.
  - Mobilisation contre la construction de bâtiments industriels « Atelier-usine » contre la maison de Serge de Filippis dans un site protégé de la commune de Jouy, et responsable de nombreuses nuisances (fumées de plastiques et d'amiante brûlés, poussières, peinture et nuisances sonores) (condamnation en 1982).

- Intervention contre la réutilisation de l'« Atelier-usine » en atelier de customisation de véhicules et causant également des nuisances sonores (dont nocturnes) et provoquant un certain nombre de risques en raison de l'utilisation de produits dangereux.
- Arrêt d'un projet d'extension d'une usine et de création d'une conserverie situé dans un secteur protégé de la vallée de l'Eure.
- Dénonciation auprès des médias et mobilisation contre des déversements de boues de fosses septiques dans un bois entre Jouy-et-Berchère la Maingot qui risquaient de polluer la nappe phréatique.
- Interventions auprès des services de l'État (Préfecture, Ministère de l'écologie, Direction départementale de l'agriculture) au sujet d'un abattage massif d'arbres dans la vallée de l'Eure.
- Implication contre le projet de troisième aéroport Bassin-Parisien (dont manifestations).
- Lutte contre les carrières de Villebeau, Mondeville Sainte-Barbe et Prasville.
- Assistance contre un élevage de porcs à Authon-du-Perche avec la FEEL.
- Lutte contre des constructions illégales en zone inondable.
- Participation à la mobilisation contre l'ouverture d'un club de moto-trial à l'emplacement de l'ancienne décharge du quartier des Moulins Neufs à Jouy.

• **Actions de sensibilisation et d'informations.**

- Expositions-débats sur la protection de l'environnement (dont sur les inondations et zones inondables, thème de l'eau).
- Tables rondes avec la presse.
- Rédactions d'articles et de films.
- Implication lors de fêtes de villages (création de chars, stands...).
- Participation aux rencontres de l'écologie.
- Interventions de sensibilisation dans les écoles (avec plantations d'arbres avec les scolaires).
- Participation à la Journée de la Terre (nettoyages avec les enfants des communes de Jouy et de Saint-Prest).

• **Actions diverses.**

- Actions d'aide pour d'autres associations (dont formation avec « l'Amicale des vallées », participation à la commission environnement de « l'UFC d'Eure-et-Loir », membre et vice-présidence de la Fédération Environnement Eure-et-Loir, recueil de signatures pour une action de la fondation Cousteau...).
- Participation à la vie communale de Jouy et de Saint-Prest (remise en état d'un fossé, busé en accord avec la commune de Saint-Prest, intervention au sujet de l'appropriation d'un chemin communal, obtention d'un passage piéton et d'un panneau de signalisation dans un lieu de passage fréquenté par les écoliers...).
- Achat et revente de jeux au bénéfice de futures plantations d'arbres.

2.6. Textes de référence

Statuts.

2.7 Organisation interne

Le Comité de défense du quartier des Moulins Neufs a compté jusqu'à 54 bénévoles. Actuellement en sommeil relatif, elle est présidée depuis sa création par Serge de Filippis.

**3. Zone des relations**

3.1. Collectivités, personnes ou familles associées

Le Comité de défense du quartier des Moulins Neufs entretien, ou a entretenu des relations avec notamment :

- L'association « l'Amicale des Vallées » (aujourd'hui dissoute) : adhésion de Serge de Filippis et engagements communs.
- La (FEEL) (membre) et les associations membres (dont l'UFC Que-choisir ? d'Eure-et-Loir)[781] : actions communes.
- La coordination d'Eure-et-Loir.
- Les communes de Saint-Prest et Jouy.
- Les écoles de Saint-Prest et de Jouy.
- Les services de l'État (dont Préfecture d'Eure-et-Loir) : alertes.
- Personnes ou groupes divers : chasseurs, randonneurs, spéléologues, promeneurs...

**4. Zone du contrôle**

4.1. Identification de la notice d'autorité

Auteur : Association pour l'histoire de la protection de la nature et de l'environnement (AHPNE).

4.2. Règles ou conventions

ISAAR (CPF).

4.6. Dates de création, de révision ou de dissolution

Novembre 2018.

4.7. Langue(s) et écriture(s)

Français.

4.8. Sources

Serge de Filippis

781 *Cf. Notice et inventaire de la FEEL.*

**Présentation du contenu conservé par le Comité de défense du quartier des Moulins Neufs (CDQMN) :**

Création :

Création de l'association (1977-1978) (1 classeur). - Statuts ; dossier de constitution ; Assemblée Générale constituante ; comptes rendus de Conseil d'administration (procès-verbaux) ; participations aux commissions communales ; premières actions de l'association ; courriers ; photographies (dont des premières réunions) ; coupures de presse.

Fonctionnement et activités :

Dossiers des actions de l'association [782] (2,00 ml), dont. - Dossier « usine-atelier » de la Société Philippe Jean (avec dossier de procédure au tribunal) (1976-1983) ; informations relatives aux inondations et lutte contre les constructions en zone inondable (avec plans) ; dossier Manoir des près du Roy relatif au déversement de déchets (2001) ; dossier contre le projet d'autoroute A 154 ; plantations d'arbres (avec invitations) ; dossier usine d'abattage de poulets à Jouy ;

Participation et organisation de manifestations (1989 - décennie 1990) (0,1 ml), dont. - Animations avec enfants, album de photographies (1989-1998) ;

Expositions réalisées par l'association (dont sur l'eau) : panneaux ;

Dossier des 30 ans du CDQMN : coupures de presse, photographies, lettres, dessins, comptes rendus, articles rédigés par Serge de Filippis, pétitions ;

Notes écrites par Serge de Filippis (dont notes sur les menaces et les dégradations à son encontre) (0,20 ml).

Documentation :

Articles pour la presse ;

Communiqués de presse ;

Coupures de presse (dont l'écho République, La République du Centre) ;

DVD de vidéos prises (2008-2009) ;

DVD 55e anniversaire de la libération de Saint-Prest ;

Cassette VHS des inondations de 1995,1997,1999 et de l'orage de 2000 ;

Films sur les inondations.
Documentation diverse (environ 0,10 ml) : informations et bulletins d'associations de la protection de la nature et de l'environnement (dont bulletins du PIAF, combat nature), dans le cadre de la Coopération à l'écriture du Livre Blanc de l'environnement (1982), sur le bruit.

**Dates extrêmes**

1976 - 2017

Métrage linéaire conservé

782 *Pour précision, chaque dossier d'action menée par le CDQMN contient un certain nombre de photographies.*

Environ 3,50 ml

**Stockage bureautique conservé**

Conservation de films également déposés à l'agence régionale du Centre pour le livre, l'image et la culture numérique (CICLIC).

**Accroissement**
Fonds non clos

**Mode de classement et état de conservation.**

Classement des fonds par dossier.

Bon état de conservation des archives dans un environnement sain.

**Localisation physique**

Au domicile du Président du CDQMN, Serge de Filippis :

2, rue des Moulins Neufs

28300 Jouy

**Modalités d'accès**
Sur demande :
Tél. : 02 37 22 31 94
Courriel : serge.defilippis@sfr.fr

# Comité départemental de la protection de la nature et de l'environnement (CDPNE)

**1. Zone d'identification;**

1.1. Type d'entité

Association.

1.2. Forme autorisée du nom

Comité départemental de la protection de la nature et de l'environnement.

1.3. Autres formes du nom

CDPNE

**2. Zone de la description;**

2.1. Dates d'existence

1972 – Aujourd'hui

2.2. Histoire

Le Comité départemental de la protection de la nature et de l'environnement (CDPNE) fût constitué sous la forme d'une associationConseil départemental du Loir-et-Cher de type loi 1901, avec Maurice Druon comme président d'Honneur qui définissait cette structure comme « un conseil des sages en Loir et Cher pour que l'application de la science demeure sous le contrôle politique, par instances élues et interposées de la conscience de chacun »

Par la suite, le CDPNE a développé des actions éducatives en matière d'environnement à destination des milieux scolaires et du grand public et a engagé une démarche de gestion et d'animation des sites naturels. Depuis 1972, le CDPNE a contribué à la création de diverses réserves naturelles, notamment celle de « Grand-Pierre et Vitain », création officialisée par décret en 1979.

Cette Réserve dont le CDPNE est gestionnaire pour le compte de l'État est associée à la Maison de la nature à Marolles, récemment aménagée sous forme d'équipements muséographiques. Cette maison est ouverte au public et plus particulièrement destinée à la sensibilisation des scolaires.

Le CDNPE propose depuis plus de 20 ans avec l'appui du Conseil départemental du Loir-et-Cher, des animations, visites et conférences principalement sur les thèmes liés à l'environnement. Ces « Rendez-Vous Nature », organisés à Blois avec l'aide financière du conseil départemental de Loir- et- Cher, se sont étendus depuis 2004 à d'autres villes.

2.3. Lieu
Centre Administratif
Porte B
34 avenue Maunoury
41000 Blois
2.4. Statuts juridiques

Association loi 1901.

2.5. Fonctions et activités

Les orientations du CDPNE se définissent en quatre grands secteurs :

- Études et expertises **:** Les collectivités comme les entreprises, s'inscrivent de plus en plus dans une démarche de management et de qualité où l'environnement prend une grande place. Elles doivent par ailleurs satisfaire à la demande sociétale (exprimée par les riverains, les associations, la population…) et prendre en compte les contraintes réglementaires. Dans cet esprit, le CDPNE fournit son appui pour définir les éléments d'une politique environnementale, concevoir et finaliser un projet, gérer la mise en œuvre d'actions environnementales. Le CDPNE réalise ainsi diverses prestations pour le compte de donneurs d'ordre privés ou publics et fournit une assistance aux maîtres d'ouvrage (expertises environnementales, études préalables d'environnement, diagnostics environnementaux, études de faisabilité, assistance au maître d'ouvrage, missions de génie écologique, dossiers réglementaires tels que l'autorisation d'installations classées pour la protection de l'environnement, loi sur l'eau, études d'impact, et notices d'incidence Natura 2000).
- Conseils et assistance aux communes, communautés de communes, Pays, conseil départemental, pour intégrer au mieux les préoccupations de cohérence et de qualité environnementales.
- Gestion d'espaces naturels **:** Le CDPNE est notamment gestionnaire de la réserve naturelle de Grand-Pierre et Vitain, de la réserve naturelle régionale géologique de Pontlevoy et de la réserve archéologique et géologique des Grouais de Chicheray – Pezou. Pour accomplir sa mission, l'association dispose de compétences qui lui permettent de mettre en œuvre des opérations de génie écologique, des actions de gestion et d'aménagement des milieux naturels.
- Éducation à l'environnement **:** Le CDPNE anime les sites naturels et les réserves dont il est gestionnaire en proposant des modules de formation sur différents thèmes et des visites guidées. La Maison de la nature à Marolles propose par exemple une muséographie fondée sur l'interactivité, permettant de donner les clés de lecture et de compréhension de la réserve naturelle de Grand-Pierre et Vitain en s'adressant principalement au public scolaire. Le CDPNE peut également intervenir dans les structures (écoles, centres de loisirs) sur des thématiques liées à la biodiversité, à l'eau, au sol, au jardin.

2.6. Textes de référence; Statuts.

2.7 Organisation interne

Le CDPNE est une association de statut « loi 1901 ». A ce titre il est constitué de membres actifs qui se réunissent une fois par an en assemblée générale et élisent leurs administrateurs.

Le conseil d'administration est actuellement composé de 22 membres, renouvelable chaque année par tiers et d'un bureau élu pour un an. En outre, l'association se compose de membres d'honneur, membres associés et membres correspondants (dont 4 membres de droits du conseil départemental de Loir-et-Cher).

L'équipe salariée est actuellement composée de 11 permanents et de 7 non permanents (services civiques, CDD).

L'association compte également une centaine d'adhérents.

**3. Zone des relations;**

3.1. Collectivités, personnes ou familles associées

Le CDPNE est principalement en relation avec le Conseil départemental du Loir-et-Cher, la Région Centre Val-de-Loire, le Fonds européen agricole pour le développement rural (FEADER), Life CROAA, et la Direction régionale de l'environnement, aménagement et logement Centre-Val-de-Loire .

3.2. Type de relations; Partenariats et collaborations avec le monde associatif et les collectivités,

Conseils aux collectivités,

Prestations aux entreprises et aux collectivités,

Éducation à l'environnement auprès du public scolaire,

Mission de service public par l'intermédiaire de la gestion des espaces naturels.

**4. Zone du contrôle**

4.1. Identification de la notice d'autorité

Auteur : Association pour l'histoire de la protection de la nature et de l'environnement (AHPNE).

4.2. Règles ou conventions

ISAAR (CPF).

4.6. Dates de création, de révision ou de dissolution

Avril 2018.

4.7. Langue(s) et écriture(s)

Français.

4.8. Sources

Angélique Vallée-Sygut, Directrice du CDPNE

Nathalie Procureur, Secrétaire du CDPNE

Site : http://www.cdpne.org/

**Présentation du contenu conservé par le CDPNE à Blois :**

Administration et composition :

Conseils d'administration, assemblées générales (1973-2018) (4,0 ml) : Comptes-rendus, procès-verbaux, rapports d'activités.

Correspondance :

Registres des courriers arrivés : 12 pièces (1994-2018) ;

Courriers départs et arrivés (chronos) (1988-2016) (2,0 ml).

Comptabilité :

Grand Livres de comptabilité (1991-2002) ;

Registre journaux de banques ;

Comptes de gestion : exercices (1973-2013) ;

Pièces comptables (1978-2014) (environ 10,0 ml) : factures (dont « fournisseurs »), justificatifs kilométriques et véhicules (1996-2002), pièces justificatives ;

Assurances : devis, factures.

Personnel, salaires :

Registres des salaires, salaires et cotisations, dossiers de personnel (1978-2014) (5,00ml) ;

Fiches horaires dites « Temps de travaux » (1996-2007).

Fonctionnement et activités :

Agréments ;

Subventions (dont demandes et arrêtés) (1981-2018) ;

Conseils aux communes : dossiers par communes (1989-2000) (3,0 ml) ;

Prestations, études. - Propositions d'études (1992-2001), dossiers de prestations (avec devis, factures) (1996-2015), certificats de capacités (décennie 2000) ;

Études (décennie 1970-2005). - Dont sur la faune (réintroduction du Castor, le blaireau, les batraciens, comptages d'oiseaux, nuisibles) : dossiers d'études, documentation, conseils (2,0 ml) ; sur la Loire-Moyenne (1997-1998) (0,5 ml) ; dossier Center Parc de Chaumont-sur-Tharonne ; remembrements ; études d'impacts relatives aux ZAC, lotissements, carrières et stations d'épurations (avec dossiers d'autorisations d'exploitation de carrières et de stockage d'engrais liquides) ;

Manifestation. - *Rendez-vous Nature* : organisation (1979-2007) (3,0 ml) ;

Mise en œuvre de *Natura 2000* ;

Relations avec France nature environnement (FNE) :Convocations aux assemblées générales FNE (1999-2007) ;

Participation aux commissions (dont Conseil départemental de l'Hygiène (CDH), Commission locale d'informations (CLIS)) (Décennie 1990 – 2016) : dossiers de préparations, procès-verbaux, documentation ;

Participation aux conférences régionales de l'environnement (1991-1997).

Activité, gestion et projets de Réserves naturelles (RN) :

RN de Grand-Pierre et Vitain (1975-2018) : création (1975-1976), comités de gestion et rapports d'activités, plans de gestion, budgets, bail, projet de convention, dossiers chasse (1979-1991), documentation, courriers, plans, sentiers, commémoration des 30 ans, audioguides, Inventaires de la faune et de la flore (dont ornithologiques, entomologiques, lichens et mousses) suivis des oiseaux, bibliographie (6,0 ml) ;

RN des Grouais de Chicheray : projet d'aménagement, (décennie 1980) (0,50 ml) ;

RN régionale de la Chesnaye – La Ferté-Saint-Cyr (vers 1976-1988) : conventions, plans de gestion, plans, cartes, photos, sorties d'études (avec relevés de faune et flore) (décennie 1990) ;

RN naturelle Pontlevoy : missions, aménagements (dont études) (0,5 ml) ;

RN d'Herbaut-en-Sologne : dossier de projet (fin décennie 1970) ;

Projets de gestion de sites (dont la Rougellerie à Chaumont-sur-Tharonne) ;

Documentation :

Revues de presse (1973-2017) ;

Documentation du CDPNE : dépliants, cassettes vidéos, affiches ;

Bibliothèque du CDPNE. - Ouvrages, publications et études extérieurs à l'association par thème (la flore, les réserves naturelles et parcs, l'éducation à l'environnement, la biodiversité, l'écologie, la faune, les déchets, l'eau, la climatologie, les risques naturels, l'archéologie, le patrimoine, la géologie, le développement durable, l'agriculture, l'aménagement, le jardinage, la chasse et la pêche) (environ 15,0 ml) ;

Thèse « *La Grande Sologne* » par Pierre Gillardot (1981) ;

Revues spécialisées sur les insectes, la faune, la Sologne, la botanique et biologie, le paysage et l'aménagement ;

Bulletins et revues d'associations de la protection de la nature et de l'environnement : dont *La lettre du hérisson*, *Forêt conservation* (1983-1986), *Le courrier de l'environnement*, *Revue du Palais de la Découverte*, *Plein champ*, *Greenpeace*, *Terre Sauvage* (1986-1990), *bulletin de la société herpétologique française*, *Ornitho*, *La Houlette*, *Environnement Magazine*, *Combat Nature* (1977-1984), *Courrier de la Nature* (1969-2008), *Espaces Naturels* (2011-2017), *Les Naturalistes Orléanais* (1984-1994), *Perche nature*. (12,0 ml) ;

Documentation relative à la chasse : réglementation, plans de chasses (1981-2006) (2,0 ml) ;

Documentation diverse (dont comptes-rendus de l'agence de l'eau Loire-Bretagne, observatoire de l'économie et des territoires, textes réglementaires, plans).

Varia :

Fonds botaniste Philippe Maubert, dossiers de travail (1985-2014)[783]. - Études et diagnostiques sur la faune et la flore (dont études pour des PLU), inventaires botaniques (dont zone des étangs de Sologne et réserve naturelle de Chérine), propositions, courriers, conseils. (3,0 ml).

Vrac (dont concours architecture, documentation, photographies, études) (environ 3 ml)

**Dates extrêmes;** 1973-2018

Métrage linéaire conservé; Environ 100,0 ml.

783 *Philippe Maubert est un ancien permanent du CDPNE.*

**Stockage bureautique conservé;** Non renseigné.

**Accroissement;** Fonds non clos.

**Mode de classement et état de conservation;** Plupart des archives mises en boites ou dans des cartons, certains fonds sont classés et stockés dans un local dédié ; Bon état de conservation.

**Localisation physique**
Centre Administratif
Porte B
34 avenue Maunoury
41000 Blois
**Modalités d'accès; sur demande :**
Tél. : 02 54 51 56 70
Courriel : contact@cdpne.org

## *C*omité pour la protection de la nature et des sites

**115 J 1-21 -**

Papiers du Comité pour la Protection de la Nature et des Sites. 1966-1995

**Présentation du contenu** :

Papiers relatifs au fonctionnement de l'association ; dossiers sur l'aménagement des communes de Saint-Gilles-Croix-de-Vie, Saint-Hilaire-de-Riez, Brétignolles-sur-Mer).

**Importance matérielle** : 1,00 ml ; 21 liasses ; 21 liasses ; 1,00 ml

**Modalités d'entrée :**

Dépôt du Comité, 1996

**Conditions d'accès :**

Le fonds est communicable sur autorisation

**Instrument de recherche :**

Récolement (1997, 1 p., dact.)

**Lieu de conservation:** Archives départementales de Vendée

# Confédération A29

## 1. Identification

1.1. Type d'entité

Association loi 1901.

1.2. Forme autorisée du nom

Confédération A29.

## 2. Zone de la description

2.1. Dates d'existence

1988-1996.

2.2. Histoire

L'association a été créée afin de lutter contre la construction de l'A29.

L'association est aujourd'hui dissoute.

2.3. Lieu

Le Havre

2.4. Statuts juridiques

Association loi 1901.

2.5. Fonctions et activités

Sa lutte a consisté à organiser un bivouac de plusieurs jours.

Elle s'occupait également d'interpeller les élus locaux.

Elle a mis en place de nombreux communiqués de presse et a participé à des émissions de radio tout en menant des contre-enquêtes.

2.7. Organisation interne

Non communiquée.

## 4. Zone du contrôle

4.1 Code d'identification de la notice d'autorité

Auteur : Archives départementales de la Seine-Maritime

4.2. Règles ou conventions

ISAAR (CPF).

4.3. Dates de création, de révision ou de dissolution

Juin 2014.

4.4. Langue(s) et écriture(s)

Français.

***Aperçu* des fonds d'archives publiques et privées concernant la protection de la nature**

*Note :* L'ensemble du fonds est conservé aux Archives départementales de la Seine-Maritime (323 J).

**Présentation du contenu :**

Comptabilité : pièces justificatives (1989).

Activités : registre de signatures du bivouac du Bec-de-Caux (1989), contre enquête d'enquête préalable à la déclaration d'utilité publique de l'A29 (1990), cassettes audio, diapositives, photographies (1988-1990), négatifs, avis du collège de prévention des risques technologiques (1990-1992), articles de presse, ordre du jour d'assemblée général de Conseil d'État (1990), déclaration d'utilité publique de l'A29 (1991), flyers, diagnostic de sécurité, recours au tribunal administratif (1992), magasine *Macadam Magazine* (1989), autocollant, carte, invitation, conférence et communiqué de presse (1989, 1992), correspondance (1989-1995), notes d'informations, notion d'urgence (1992), requête pour enquête publique complémentaire (1992), communiqué de syndicat (1990), ordre du jour de comité d'établissement extraordinaire (1990), ordre du jour de réunion, journal *Hebdo* (1995), plaquette.

*Plainte pour mise en danger de la personne (1995-1996)* : projet de dépôt de plainte (1994), correspondance, photographies, avis d'ordonnance rendu.

*Contentieux avec l'association « Ecologie Pour le Havre », "EPLH au Tribunal Administratif"* : correspondance, notifications d'ordonnance (1995).

Documentation : panneau, dossier de la préfecture de région Haute-Normandie, correspondance (1989), documents de travail, notes d'informations, cartes, fascicule d'informations sur les ZNIEFF, journal écologiste de Haute-Normandie *Le Canard sauvage* (n.d.-1998), articles de presse (1989-1995)

Fascicules de conférences (1990-1991) : *Eau et environnement* (1991), *L'Avocette* (1990*), La Faune du Pays de Caux* (1991), *Les Groupements forestiers du Vallon*, *Écologie des fonds de vallées humides* (1991).

**Métrage linéaire** : 0,41 ml.

**Lieu de conservation :**

Archives départementales de la Seine-Maritime

42, rue Henri II Plantagenêt

76100 Rouen

# Conseil d'architecture d'urbanisme et d'environnement de la Corse du Sud

## 75J 1-34

Archives du Conseil d'Architecture d'Urbanisme et d'Environnement de la Corse du Sud (CAUE)

1979 - 1987

## Présentation du contenu

Études et documentation, informations, conseils et assistance technique (collectivités locales, associations, particuliers), interventions en milieu scolaire.

## Historique du producteur

Conseil d'architecture, d'urbanisme et d'environnement de la Corse du Sud

## Modalités d'entrée

Don

## Conditions d'accès

Accès en partie soumis à autorisation

## Conditions d'utilisation

Reproduction soumise en partie à autorisation

## Autre(s) instrument(s) de recherche

Bordereau de versement, dactyl

## Description physique

4,50 ml

## Fournisseur de contenu

Archives départementales de la Corse-du-Sud

# Conseil d'architecture d'urbanisme et d'environnement de Dordogne

## Versement 75 J

Archives du Conseil en Architecture Urbanisme et d'Environnement de la Dordogne

1995 - 1997

## Présentation du contenu

Questionnaires collectés dans le cadre de la préparation d'une exposition sur l'architecture des mairies du département ; imprimés réalisés par le service dans le cadre de l'opération "Jardins en usage".

## Conditions d'accès

Application de la loi sur les archives dès lors qu'il sera classé

## Conditions d'utilisation

Application de la loi sur les archives dès lors qu'il sera classé

## Localisation

Archives départementales de la Dordogne

# Conservatoire d'espaces naturels Centre – Val de Loire

## 1. Zone d'identification

1.1. Type d'entité

Association.

1.2. Forme autorisée du nom

Conservatoire d'espaces naturels Centre – Val de Loire

1.3. Autres formes du nom

CEN Centre Val-de-Loire

Conservatoire du patrimoine naturel de la région Centre (ancien nom entre 1990 - 2014)

## 2. Zone de la description

2.1. Dates d'existence

1990 - aujourd'hui

2.2. Histoire

Le Conservatoire d'espaces naturels (CEN) Centre Val-de-Loire a été créé en 1990, à l'initiative du tissu associatif régional de la protection de la nature et de l'environnement, sous la dénomination suivante : « Conservatoire du patrimoine naturel de la région Centre ». Les statuts de l'association ont été adoptés lors de l'assemblée générale du 27 octobre 1990.

Cette création est le résultat d'un processus de plus de 20 ans remontant à la loi du 10 juillet 1976 relative à la protection de la nature et à son application. Cette application de la loi sur le patrimoine naturel se concrétise essentiellement par la création des parcs et des réserves naturelles. Cette démarche est longue et complexe (en près de 30 ans, les sites préservés en France, comme en région Centre, concernent moins de 1 % du territoire), mais devant la dégradation rapide des milieux naturels et de la biodiversité, les mesures réglementaires se révèlent parfois insuffisantes.

C'est pourquoi un large réseau d'associations s'est engagé en faveur d'une politique de préservation des sites remarquables. Les conservatoires d'espaces naturels sont alors nés de cette initiative. En 1987, le Conservatoire d'espaces naturels de Loir- et-Cher est fondé par des membres du tissu associatif du département sous le nom de « *Conservatoire des sites de Loir-et-Cher »*. Dans une volonté d'un élargissement à l'ensemble de la région Centre – Val de Loire une seconde structure – indépendante de la première - est créée : le « Conservatoire du patrimoine naturel de la région Centre ». Association d'initiative citoyenne, consensuelle et professionnelle, le CEN permet, grâce au soutien de plusieurs partenaires convaincus de l'intérêt de sa démarche, de compléter les mesures réglementaires à une échelle plus fine, et plus adaptée aux différents contextes locaux dans l'ensemble de la région.

En 2015, le Conservatoire du patrimoine naturel de la région Centre change de nom pour devenir Conservatoire d'espaces naturels Centre Val-de-Loire, mais ses objectifs et

missions restent les mêmes, à savoir la sauvegarde des milieux naturels remarquables pour leur faune, leur flore, leur qualité paysagère ou leur intérêt géologique.

Après 20 ans d'action, le CEN Centre-Val de Loire et ses quatre antennes (Antenne Indre-et-Loire/Loir-et-Cher, antenne Loiret, antenne Eure-et-Loir, antenne Cher/Indre) gèrent et protègent un réseau de près de 120 de sites protégés, répartis sur près de 3 500 hectares en région Centre-Val de Loire, dont la réserve naturelle du Val de Loire.

2.3. Lieu

3, rue de la Lionne

45000 Orléans

2.4. Statuts juridiques

Association Loi 1901.

2.5. Fonctions et activités

Le Conservatoire d'espaces naturels (CEN) Centre - Val de Loire est une association Loi 1901 qui s'est donnée pour mission la sauvegarde des milieux naturels les plus remarquables pour leur faune, leur flore, leur qualité paysagère ou géologique.

Ses priorités d'intervention portent sur la préservation des sites ligériens les plus beaux et les plus menacés, la sauvegarde des milieux humides les plus remarquables (mares, étangs, tourbières, prairies…) ainsi que la protection et la gestion de milieux naturels variés abritant des espèces rares (pelouses sèches, sites à outarde canepetière...). Le CEN assure ainsi la gestion et la protection de près 120 sites répartis sur près de 3500 hectares[784].

Ses axes de travail et activités principales sont :

- **La connaissance des espèces et des milieux afin d'assurer leur protection.**

Le CEN Centre – Val de Loire réalise des études et s'appuie sur les inventaires nationaux tels que les ZNIEFF (zone naturelle d'intérêt écologique, faunistique et floristique) et sur le réseau Natura 2000 principalement pour définir ses priorités d'intervention et les objectifs de gestion établis. Il fait également appel à l'expertise de son Conseil scientifique composé de bénévoles choisis et reconnus pour leurs compétences scientifiques. Grâce à son expérience de gestionnaire, le CEN intervient également comme expert dans de nombreuses instances (Natura 2000, conférence régionale de l'environnement pour un développement durable, politiques Espaces naturels sensibles...).

- **La préservation et la protection par la maîtrise foncière et la maîtrise d'usage.**

En fonction du contexte, le CEN Centre - Val de Loire dispose de différents moyens d'intervention afin de pérenniser les actions en faveur des espaces et des espèces et de les rendre efficaces : signature de baux (emphytéotiques...), conventions d'usage (avec des propriétaires privés ou des collectivités), conventions avec les services de l'État pour la gestion du domaine public fluvial et acquisitions en propre. Le cas échéant, des

784 *Chiffres de 2017.*

mesures règlementaires peuvent être appliquées pour renforcer la protection : réserve naturelle, arrêté de protection du biotope...

- **La gestion des espaces naturels.**

Chaque site du réseau des espaces protégés par le CEN Centre - Val de Loire fait l'objet de la rédaction d'un plan de gestion pour définir les actions à mettre en œuvre pour entretenir, voire restaurer la biodiversité. Ces actions consistent notamment à des travaux de fauche, à la mise en place de pâturage, au débroussaillage de pelouses, à la restauration de mares, à la réhabilitation de carrières, à l'entretien ou à la libre évolution des forêts.

- **La Valorisation des espaces et des espèces.**

Les sites naturels en région Centre - Val de Loire constituent un support pour l'éducation à l'environnement et à la sensibilisation du grand public (animations «balades nature», chantiers de bénévoles, conférences, informations…) et des scolaires (actions et projets pédagogiques à destination des établissements scolaires proches). Pour la plupart ouverts au public, les espaces sont aménagés pour favoriser une découverte autonome ; un effort particulier est mené sur les sites propices au développement du tourisme de nature.

2.6. Textes de référence

Statuts.

2.7 Organisation interne

Le CEN Centre – Val de Loire repose sur un Conseil d'administration d'une quarantaine de membres répartis en trois collèges, les deux premiers avec voix délibérative. Ainsi, le Conseil d'administration est composé de la manière suivante :

– 16 membres de droit : Conseil régional (deux sièges), Conseils départementaux du Cher, d'Eure-et-Loir, de l'Indre, de l'Indre-et-Loire, du Loir-et-Cher et du Loiret (un siège chacun), France nature environnement Centre-Val de Loire (deux sièges), Conservatoire d'espaces naturels du Loir-et-Cher (un siège), Conseil scientifique (un siège), représentants du personnel du Conservatoire (deux sièges), Comités de bassin (un siège pour Loire-Bretagne, un siège pour Seine-Normandie), délégué des conservateurs de sites (un siège) ;

– 21 membres élus par l'assemblée générale parmi les adhérents. Treize d'entre eux forment le bureau, dont figure l'actuel président de l'association : Michel Prévost, également délégué départemental de l'Indre.

– Un collège de membres invités, avec voix consultative.

Le CEN Centre – Val de Loire dispose également d'un conseil scientifique composé d'une quarantaine de bénévoles choisis pour leurs compétences scientifiques (disciplines naturalistes, gestion de sites…) et l'intérêt qu'ils portent à la préservation des espaces naturels. Par ses avis et ses propositions, le Conseil scientifique guide le conseil d'administration sur le choix des sites à acquérir, sur les études à y réaliser et sur leur gestion. Il est le garant de la rigueur scientifique du Conservatoire d'espaces naturels Centre-Val de Loire.

Le CEN Centre – Val de Loire se décline également à l'échelle départementale par l'intermédiaire de ses quatre antennes (antenne Indre-et-Loire/Loir-et-Cher, antenne

Loiret, antenne Eure-et-Loir, antenne Cher/Indre) et des délégués départementaux. Ces derniers, au nombre de six, sont des bénévoles qui ont pour mission de représenter le CEN à l'échelon départemental. Ils coordonnent ainsi l'action sur les sites et s'attachent à mettre en œuvre la politique du conservatoire. Leur rôle est d'établir un relais entre le conseil d'administration et le réseau des conservateurs. Les délégués départementaux sont également conservateurs provisoires des sites non encore pourvus.

Le CEN Centre – Val de Loire s'appuie aussi sur son réseau de conservateurs bénévoles, nommés par le conseil d'administration, et chargés de représenter le CEN à l'échelon local, en tenant le rôle d'ambassadeur de leur site naturel et d'assurer sa surveillance et son entretien. Ils veillent aussi aux côtés de l'équipe technique concernée à la mise en œuvre du plan de gestion.

Le CEN Centre – Val de Loire emploie 31 personnes aux fonctions diverses (directeur, chargé de mission territoriale, responsable scientifique et technique, responsable communication-animation, géomaticien, chargé d'études scientifiques, chargé de gestion écologique, animateur, secrétaire, comptable, animateur Natura 2000). Ils sont répartis entre le siège social à Orléans, les antennes Indre-et-Loire/Loir-et-Cher (à Tours), Cher/Indre (à Vierzon), Eure-et-Loir/Loiret (à Orléans), la mission Eure-et-Loir (à Chartres) et la Réserve naturelle du Val de Loire dont le conservatoire est co-gestionnaire (à Pouilly-sur-Loire). L'actuel directeur est Frédéric Breton.

Enfin, l'association compte environ 350 adhérents, dont 70 bénévoles actifs (conservation de sites).

3. Zone des relations

3.1. Collectivités, personnes ou familles associées

Le CEN Centre – Val de Loire entretient les relations suivantes :

- Adhésions au CEN Centre – Val de Loire

- Collectivités : mairie de Barjouville, mairie de Bonny-sur-Loire, ville de Chartres, mairie d'Oulins, ville de Beaugency, ville de Dordives, syndicat mixte de la Vallée de l'Ouanne et du Loing, ville de Neung-sur-Beuvron, ville de Châtillon-sur-Loire, ville de Vierzon.

- Entreprises et associations : Entomologie tourangelle et ligérienne (ETL), Ligue pour la protection des oiseaux de Touraine, Bon'Eure de Vivre, Saint-Martin-d'Abbat demain, Castel vie et joie, Association pour la valorisation des coteaux Luynois, Foyer rural de Couffy, Société de chasse La Saint Hubert, Société pour le muséum d'Orléans et les sciences, GEOD SARL, Pisciculture Hennequart.

- Partenaires financiers

- L'État par le biais du ministère de l'écologie et de sa direction régionale, la Direction régionale de l'environnement, aménagement et logement Centre-Val-de-Loire : l'État soutient le CEN depuis sa création dans le cadre du contrat de plan État-Région et du Plan Loire Grandeur Nature notamment. Le CEN accompagne l'État dans l'application en région des politiques de préservation de la biodiversité, dont Natura 2000.

- L'Union européenne : Plusieurs dispositifs européens permettent au Conservatoire de financer ses actions, notamment dans le cadre du plan Loire grandeur nature (Life, Fonds européen de développement régional, Fonds européen agricole pour le développement rural).

- Le Conseil régional Centre-Val de Loire (dans le cadre du contrat de plan État-Région et du Plan Loire Grandeur Nature, dans le cadre des politiques régionales de préservation de la biodiversité comme la mise en place des réserves naturelles régionales, du réseau écologique régional ainsi que dans le cadre d'ÉcoPôle).

- Les agences de l'eau Loire-Bretagne et Seine-Normandie (actions liées aux zones humides dans le cadre de leur 10e programme (2013-2018) et dans le respect de la directive cadre sur l'eau (DCE), les contrats restauration entretien (AELB) ou contrats garde zones humides (AESN)).

Les conseils départementaux (Cher, Eure-et-Loir, Loir-et-Cher, Indre-et-Loire et Loiret) dans le cadre de mise en œuvre de politiques, d'assistances, de gestions de sites et espaces naturels, de conventions et du plan Loire Grandeur Nature.

- EDF/centre nucléaire de production d'électricité de Dampierre-en-Burly (Loiret) (EDF soutient notamment le projet de réinstauration du pâturage comme mode de gestion et de préservation des bords de Loire et des actions de mises en oeuvre sur les sites proches de Benne (Dampierre-en-Burly) et la Plaine de Villaine (Ouzouer-sur-Loire).

- Partenaires techniques

L'Agence française pour la biodiversité (AFB) Centre-Val de Loire, le réseau France nature environnement Centre-Val de Loire, le Conservatoire botanique national du bassin parisien, la SAFER Centre, le Conservatoire d'espaces naturels de Loir-et-Cher (avec qui le CEN Centre travail en étroite collaboration), la Direction régionale de l'agriculture et de la forêt Centre–Val de Loire, les Directions départementales des territoires (DDT), les Chambres d'agriculture, l'Office national de la chasse et de la faune sauvage (ONCFS), la Fédération régionale des chasseurs, les fédérations départementales pour la pêche et la protection du milieu aquatique, les Maisons de Loire, le Groupe régional d'animation et d'information sur la nature et l'environnement (GRAINE) Centre, le SINP (Système d'information sur la nature et les paysages), les agences de développement touristique, et les Gîtes de France Loiret.

- Mécénat d'entreprise (dont Caisse d'Épargne Loire-Centre, Cemex, Fondation du Patrimoine)

**4. Zone du contrôle**

4.1. Identification de la notice d'autorité

Auteur : Association pour l'histoire de la protection de la nature et de l'environnement (AHPNE).

4.2. Règles ou conventions

ISAAR (CPF).

4.6. Dates de création, de révision ou de dissolution

Décembre 2018.

4.7. Langue(s) et écriture(s)

Français.

4.8. Sources

Frédéric Breton, directeur du CEN Centre – Val de Loire.

Isabelle Gravrand, responsable communication – animation.

Site : https://www.cen-centrevaldeloire.org/

4.9. Fonds associés

Conservatoire d'espaces naturels Centre–Val de Loire: antenne Indre-et-Loire/Loir-et-Cher.

Présentation du contenu conservé par le Conservatoire d'espaces naturels (CEN) Centre Val-de-Loire au sein de son siège à Orléans :

- **Fonds du siège du CEN Centre – Val de Loire**

Administration et composition :

Vie statutaire (1990 – 2017) (5,50 ml). - Assemblée générale (1995-2017), Conseil d'administration (1990-2009, 2013-2017), Bureau (2000-2008, 2011-2017) et réunions internes (2003-2007) : comptes rendus des réunions, procès-verbaux, feuilles d'émargement, extraits des délibérations et dossiers de séances ; agréments ; déclarations de modification des statuts ; maîtrise foncière des locaux ; Conseil scientifique (0,80 ml) ;

Rapports d'activités (2001-2017) (0,20 ml) ;

Projets stratégiques (2007-2013) (0,10 ml).

Personnel :

Dossiers de carrières, salaires, cotisations et charges (1,50 ml) ;

Formations des salariés et des conservateurs bénévoles (avec états de frais et remboursements) (0,70 ml).

Comptabilité, biens de l'association :

Comptabilité générale (2006 – 2014) (8,0 ml). - Bilans financiers, factures, notes de frais, devis, appels d'offres, taxes foncières ;

Subventions reçues et demandées par le CEN Centre – Val de Loire (dont , Région Centre, État, conseil départemental du Loiret) (1999-2015) (5,0 ml) ;

Assurances ;

Maîtrise foncière et d'usage des sites : actes notariés (3,50 ml).

Fonctionnement et activités :

Gestion des locaux (0,10 ml) ;

Réserve naturelle Val de Loire (1993-2000) (0,10 ml) : convention, courriers ;

Plans de gestion de sites gérés par le CEN Centre – Val de Loire principalement classés par département (avec rapports d'activités et études) (environ 4,0 ml) ;

Fonds d'études et d'inventaires réalisés par le CEN Centre – Val de Loire et des partenaires extérieurs (dont thématiques sur la Loire, les forêts et dans le cadre de Natura 2000) (5,0 ml) ;

Études diverses réalisées par le CEN Centre – Val de Loire (originaux) (2,0 ml) ;

Plan Loire Grandeur Nature (2,0 ml) : programmes, études, documents de travail, cartes documentation ;

Participation au programme *Life* relatif aux pelouses (avec rapports techniques, plans de gestion, études et documentation) (1,0 ml) (décennie 2000) ;

Dossiers de travail relatifs à la communication et à l'animation (4,0 ml) ;

Études de fréquentation des sites protégés.

Documentation :

Bulletin du CEN Centre - Val de Loire « La Feuille de liaison Expli-sites » (1991-2015) ;

Newsletter du CEN Centre – Val de Loire (support informatique) ;

Plaquettes du CEN Centre – Val de Loire ;

Communiqués de presse ;

Revues de presse (1991-2017) (1,0 ml) ;

Expositions ;

Affiches ;

Diapositives et photographies des sites protégés par le CEN et des événements (0,50 ml) ;

Publications extérieures au CEN Centre – Val de Loire : bulletins associatifs et autres (dont courrier de l'environnement de l'INRA) (2,0 ml) ;

Documentation juridique (1,50 ml) ;

Documentation diverse (environ 5,0 ml), dont. - Ouvrages, publications et études extérieures au CEN (4,0 ml) ; films VHS ; dessins d'illustrateurs.

Varia non identifié (1,50 ml).

- **Fonds de l'antenne Eure-et-Loir (environ 1,50 ml)**[785]

Inventaires communaux du patrimoine naturel de l'Eure et Loir (2001-2004) (0,60 ml) ;

Schéma de gestion des sites dans le département de l'Eure-et-Loir ;

Cartographie nationale des enjeux territoriaux de biodiversité remarquable réalisée par le CEN Centre – Val de Loire « Carnets B » ;

« Cahiers du Patrimoine naturel d'Eure-et-Loir » (2001-2008) ;

Photographies et diapositives.

785 *Les fonds les plus récents de l'antenne Eure-et-Loir du CEN Centre Val de Loire sont situés au siège de ladite antenne :*
*21, rue de Loigny-la-Bataille - 28000 Chartres*
*Téléphone : 02 37 28 54 48*
*Courriel : antenne28@cen-centrevaldeloire.org*

- **Fonds de l'antenne Loiret (environ 5,50 ml)**

Gestion et études par site (3,0 ml) (dont Vallée des ardouses, Val de Sully) ;

Suivis de travaux par site (0,30 ml) ;

Études (1,0 ml) ;

Programmes transversaux avec le CEN Centre (dont Ligero et Pasto Loire) (1,0 ml) ;

Photographies et diapositives.

**Dates extrêmes**

1990-2017

**Métrage linéaire conservé**

Environ 61 ml.

**Stockage bureautique conservé**

Volume total estimé : 1,68 To. Stockage sur un serveur (avec sauvegardes très fréquentes). Les archives numériques sont divisées en fonction des missions et des fonctions de l'association sur plusieurs disques et suivent une arborescence précise. L'association adopte depuis peu le nommage des fichiers.

L'arborescence est dans ses grandes lignes la suivante :

- Siège :- Vie statutaire

- Administratif

- Comptabilité

- Communication – Animation

- Scientifique

- Iconographie (191 Go, 60 000 fichiers)

- Antenne :- Sites

- Photothèque

- Valorisation

- Vidéos et visites virtuelles
- Archives informatiques
- Plan d'action quinquennal

Certains documents numériques produits par le CEN sont consultables sur le site :

Films et vidéos : https://www.cen-centrevaldeloire.org/videos

Photographies concernant principalement des sites gérer par le CEN : https://www.cen-centrevaldeloire.org/images-photos

Documentation éditée par le CEN (dont certains numéros du bulletin « Expli-Sites »: :

https://www.cen-centrevaldeloire.org/telechargements/view,remosotory/sort_order,/

**Accroissement**
Fonds non clos.

**Mode de classement et état de conservation**.

Le CEN Centre – Val de Loire organise ses archives dans un but d'efficacité dans le travail quotidien de l'équipe salariée. Ainsi, certains fonds sont non conditionnés (en raison de leur utilité permanente, les études et les plans de gestion des sites sont classés comme un fonds documentaire et ne disposent pas de conditionnement particulier pour la plupart ; les actes notariés relatifs aux sites sont classées dans des armoires). D'autres fonds sont rangés dans des boites ou carton pour archives. De manière générale les fonds ne sont pas éclatés et sont répartis en fonction de leur typologie dans les bureaux ou dans des pièces (exemples : fonds des antennes Loiret et Eure-et-Loir dans un même bureau, subventions dans une pièce à part...).

Très bon état de conservation des fonds d'archives localisés pour la grande majorité dans un environnement sain (exception faite pour les archives comptables les plus anciennes qui sont situées dans le sous-sol de l'ÉcoPôle, un environnement potentiellement soumis à d'importantes variations de température et à la poussière).

**Localisation physique**

3, rue de la Lionne

45000 Orléans

**Modalités d'accès**

Sur demande :

Téléphone : 02 38 77 02 72

Courriel : siege.orleans@cen-centrevaldeloire.org

# Conservatoire d'espaces naturels Centre – Val de Loire : Antenne Cher/Indre

## 1. Zone d'identification

1.1. Type d'entité

Association - antenne

1.2. Forme autorisée du nom

Conservatoire d'espaces naturels Centre – Val de Loire : Antenne Cher/Indre

1.3. Autres formes du nom

CEN Centre – Val de Loire : Antenne Cher/Indre

## 2. Zone de la description

2.1. Dates d'existence

Vers 1999 - aujourd'hui

2.2. Histoire

Le 27 octobre 1990 est fondé le Conservatoire d'espaces naturels (CEN) Centre Val-de-Loire à l'initiative du tissu associatif régional de la protection de la nature et de l'environnement sous la dénomination suivante : « Conservatoire du Patrimoine Naturel de la région Centre »[786]. L'association s'est donnée dès sa création pour mission la sauvegarde des milieux naturels les plus remarquables pour leur faune, leur flore, leur qualité paysagère ou géologique.

Dans le cadre de cette démarche, le CEN Centre Val-de-Loire a entrepris de compléter les mesures réglementaires relatives à la protection du patrimoine naturel dans une échelle de plus en plus fine, et de plus en plus adaptée aux différents contextes locaux de l'ensemble de la région.

C'est ainsi qu'à la fin de la décennie 1990, l'association décide de créer des antennes locales (antenne Indre-et-Loire/Loir-et-Cher, antenne Loiret, antenne Eure-et-Loir et Cher/Indre) afin de couvrir au mieux le territoire et d'assurer une gestion encore plus optimale des sites protégés. L'antenne Cher/Indre a été fondée vers 1999. Depuis, ses bureaux sont installés à Vierzon. Depuis sa création, l'antenne est amenée par l'intermédiaire de ses bénévoles et de ses salariés à gérer et protéger un réseau de 41 sites sur près de 1000 hectares en comprenant la Réserve naturelle nationale des Chaumes du Verniller (département du Cher) et la Réserve naturelle du Val de Loire qui dispose également d'un bureau et d'une équipe détachée à la Charité-sur-Loire (Nièvre).

2.3. Lieu

16, rue bas de Grange

18100 Vierzon

2.4. Statuts juridiques

786 *Le « Conservatoire du Patrimoine Naturel de la région Centre » est devenu Conservatoire d'espaces naturels (CEN) Centre Val-de-Loire en 2015.*

Association Loi 1901 par l'intermédiaire Conservatoire d'espaces naturels Centre – Val de Loire.

2.5. Fonctions et activités

L'antenne Cher/Indre remplie les mêmes missions que CEN Centre – Val de Loire, car elle dépend directement du siège localisé à Orléans. Néanmoins, elle limite ses interventions dans un territoire plus restreint, à savoir les départements du Cher et de l'Indre.

Pour rappel, CEN Centre – Val de Loire s'est donné pour mission de la sauvegarde des milieux naturels les plus remarquables pour leur faune, leur flore, leur qualité paysagère ou géologique, notamment à travers la gestion et la protection d'un réseau de 41 sites sur près de 1000 hectares (la réserve naturelle du Val de Loire comprise)[2].

Ses priorités d'intervention portent sur la préservation des sites ligériens les plus beaux et les plus menacés, la sauvegarde des milieux humides les plus remarquables (mares, étangs, tourbières, prairies…) ainsi que la protection et la gestion de milieux naturels variés abritant des espèces rares (pelouses sèches, sites à outarde canepetière...).

Ses axes de travail et activités principales sont :

- La connaissance des espèces et des milieux afin d'assurer leur protection.
- La préservation et la protection par la maîtrise foncière et la maîtrise d'usage.
- La gestion des espaces naturels.
- La Valorisation des espaces et des espèces.

2.6. Textes de référence

Statuts.

2.7 Organisation interne

Le CEN Centre – Val de Loire repose sur un Conseil d'administration d'une quarantaine de membres répartis en trois collèges (membres de droits, membres élus et membres invités), les deux premiers avec voix délibérative.

Il dispose aussi d'un conseil scientifique composé d'une quarantaine de bénévoles choisis pour leurs compétences scientifiques (disciplines naturalistes, gestion de sites…) et l'intérêt qu'ils portent à la préservation des espaces naturels.

L'association compte également environ 350 adhérents, dont 70 bénévoles actifs (« conservateurs bénévoles », chargés de représenter le CEN à l'échelon local, en tenant le rôle d'ambassadeur de leur site naturel, d'assurer leur surveillance et leur entretien et de veiller aux côtés de l'équipe technique concernée à la mise en œuvre du plan de gestion).

Elle emploie 31 personnes réparties entre le siège social à Orléans, les antennes et au bureau de la réserve naturelle du Val de Loire dont le CEN est co-gestionnaire.

L'antenne Cher/Indre du CEN Centre – Val de Loire est quant à elle organisée comme une déclinaison territoriale du CEN Centre – Val de Loire.

Deux délégués bénévoles (actuellement : Jean-Claude Bourdin pour le Cher et Michel Prévost pour l'Indre) représentent l'association, coordonnent l'action sur les sites et mettent en œuvre la politique du CEN dans chaque département.

L'antenne dispose de locaux à Vierzon dans lesquelles sont présents sept salariés permanents aux fonctions diverses et assurant ainsi les missions du CEN Centre – Val dans les départements du Cher et de l'Indre (dont le responsable d'antenne Jean-Baptiste Colombo).

**3. Zone des relations**

3.1. Collectivités, personnes ou familles associées

En raison de sa dépendance directe au siège du CEN Centre – Val de Loire localisé à Orléans, l'antenne Cher/Indre entretient les relations avec les mêmes partenaires et collaborateurs que l'ensemble de l'association. Ces relations sont orientées vers l'échelon territorial attribué à l'antenne (communes et Conseil départemental de l'Indre et du Cher et partenaires techniques locaux).

**4. Zone du contrôle**

4.1. Identification de la notice d'autorité

Auteur : Association pour l'histoire de la protection de la nature et de l'environnement (AHPNE).

4.2. Règles ou conventions

ISAAR (CPF).

4.6. Dates de création, de révision ou de dissolution

Décembre 2018.

4.7. Langue(s) et écriture(s)

Français.

4.8. Sources

Jean-Baptiste Colombo, responsable de l'antenne Cher/Indre du CEN Centre – Val de Loire

Site : https://www.cen-centrevaldeloire.org/

4.9. Fonds associés

Conservatoire d'espaces naturels Centre – Val de Loire

Conservatoire d'espaces naturels Centre – Val de Loire : antenne Indre-et-Loire/Loir-et-Cher.

**Présentation du contenu conservé par l'Antenne Cher/Indre du Conservatoire d'espaces naturels Centre – Val de Loire :**

Correspondance :

Courriers reçus (2010-2018).

Personnel :

Dossiers de recrutements.

Comptabilité :

Mécénat (doubles des documents présents au siège du CEN Centre – Val de Loire à Orléans).

Fonctionnement et activités :

Projets d'acquisitions foncières dans les départements de l'Indre et du Cher ;

Plans de gestion de sites protégés dans les départements de l'Indre et du Cher (0,30 ml) ;

Gestion et suivi des sites (dont Hauts de Lapan, Île Marie, Terres de l'Orme, étang Massé, Prairies de Chènevièvres, Chaumes du Vernillet, Chaumes de Périsse, Bois des Roches, Prairies de Guzon, Îles de la Gargaude, carrière de Baraize, Val d'Herry (captage, sentiers), Chabris, Bocage de Noirlac) (environ 9,50 ml) : communication, animation, historique, inventaires, études, documents de gestion (dont plan de gestion, devis), financements ;

Pelouses calcicoles du site de Lapan (avec études et projet d'acquisition) (1992-2001) ;

Réserve Naturelle Val de Loire (1999 - vers 2018). - Plan d'interprétation (1999), synthèse, plans de gestion (dont provisoire), subventions, études (dont diagnostique écologique), captages, chantiers expérimentaux ;

Suivi « Hors Site » relatif au Parc naturel régional (PNR) Brenne-Berry (environ 1,0 ml) ;

Demandes d'autorisations de capture (1 dossier) ;

Programme Loire Nature (environ 0,50 ml) (dont site du Val d'Herry). - Études, subventions et organisation de séminaires ;

Cartographie nationale des enjeux territoriaux de biodiversité remarquable réalisée par l'antenne « Carnets B » ;

Études et projets (dont Val d'Allier, Pays Fort) (0,40 ml) ;

Souscriptions pour la préservation de chauves-souris de la cave du Parc (1998) ;

Dossiers de travail relatif à l'éducation à l'environnement (dont bilans animations 2000-2018) ;

Dossier écoparc ;

Sites Natura 2000 (2,0 ml). - Participation aux comités de pilotage (dont animation des sites Natura 2000 des ilôts de marais et des coteaux calcaires au nord-ouest de la Champagne Berrichonne), documentation ;

Participation aux commissions (dont commission des sites), au Schéma d'aménagement et de gestion des eaux (SAGE) Yèvre-Auron et au Conseil scientifique de la Réserve Naturelle du Val de Loire (environ 1,0 ml) ;

Relations avec les associations, l'État, les collectivités et la société d'aménagement foncier et d'établissement rural (SAFER) (0,50 ml).

Documentation :

« Centre de documentation » (12,0 ml). - Bulletins « feuille de liaison » du CEN – Val de Loire, rapports d'activités du CEN Centre – Val de Loire, études sur les milieux (dont études réalisées par le CEN Centre – Val de Loire) (1,0 ml), réglementation et textes juridiques (notamment relatifs à la gestion des sites) (0,80 ml), cartes IGN, publications

extérieures au CEN Centre – Val de Loire : revues et bulletins (dont « Le courrier de l'INRA », « Symbiose ») ;

Documentation diverse (dont juridique et SAGE), doubles (environ 2,0 ml).

Varia non classé (dont projets scolaires, rapports et dossiers de travail, documentation du CEN Centre – Val de Loire, dossier tourisme, contrat territorial d'exploitation, rapport de stage) (environ 1,0 ml).

**Dates extrêmes**

1992 – 2018

Métrage linéaire conservé

Environ 33 ml.

**Stockage bureautique conservé**

Outre l'accès au serveur du CEN Centre – Val de Loire dont le volume total est estimé à 1,68 To, l'antenne Cher/Indre dispose d'un serveur local où sont notamment stockés les courriers et les dossiers de travail de chaque salarié. Des sauvegardes sont également réalisées fréquemment (journalières et hebdomadaires). Comme au siège de l'association à Orléans, le nommage des fichiers est appliqué.

**Accroissement**
Fonds non clos.

**Mode de classement et état de conservation.**

Les fonds d'archives sont dans un très bon état de conservation et se trouvent dans un environnement sain. Ils sont regroupés par fonds selon l'usage des salariés et conditionnés dans des boites. À noter toutefois que par manque d'espace de stockage, un fonds de 4,0 ml (documentation et archives n'ayant plus d'utilité administrative) est entreposé à l'écart et peut présenter un risque en vue du déménagement prochain de l'antenne.

**Localisation physique**

16, rue bas de Grange

18100 Vierzon

**Modalités d'accès**

Sur demande :

Téléphone : 02 48 83 00 28

Courriel : antenne18-36@cen-centrevaldeloire.org

# Conservatoire d'espaces naturels Centre – Val de Loire : Antenne Indre-et-Loire/Loir-et-Cher

## 1. Zone d'identification

1.1. Type d'entité

Association - antenne

1.2. Forme autorisée du nom

Conservatoire d'espaces naturels Centre – Val de Loire : Antenne Indre-et-Loire/Loir-et-Cher

1.3. Autres formes du nom

CEN Centre – Val de Loire : Antenne Indre-et-Loire/Loir-et-Cher

## 2. Zone de la description

2.1. Dates d'existence

Vers 1998 - aujourd'hui

2.2. Histoire

Le 27 octobre 1990 est fondé le Conservatoire d'espaces naturels (CEN) Centre Val-de-Loire à l'initiative du tissu associatif régional de la protection de la nature et de l'environnement sous la dénomination suivante : « Conservatoire du Patrimoine Naturel de la région Centre »[787]. L'association s'est donnée dès sa création pour mission la sauvegarde des milieux naturels les plus remarquables pour leur faune, leur flore, leur qualité paysagère ou géologique

Dans le cadre de cette démarche, le CEN Centre Val-de-Loire a entrepris de compléter les mesures réglementaires relatives à la protection du patrimoine naturel dans une échelle de plus en plus fine, et de plus en plus adaptée aux différents contextes locaux de l'ensemble de la région.

C'est ainsi qu'à la fin de la décennie 1990, l'association décide de créer des antennes locales (antenne Indre-et-Loire/Loir-et-Cher, antenne Loiret, antenne Eure-et-Loir et Cher/ Indre) afin de couvrir au mieux le territoire et d'assurer une gestion encore plus optimale des sites protégés. L'antenne Indre- et- Loire/Loir-et-Cher est fondée vers 1998 et s'installe à ses débuts à la Maison de la Loire à Montlouis-sur-Loire, avant de déménager - peu de temps après - à Tours. Depuis sa création, elle est amenée par l'intermédiaire de ses bénévoles et de ses salariés à gérer et protéger un réseau de 34 sites sur près de 1300 hectares. Le premier site protégé acquis dans le département a été celui de l'île de la Folie (Loir-et-Cher) grâce aux crédits *Life*.

2.3. Lieu

6 Place Johann Strauss

37 200 Tours

787 *Le « Conservatoire du Patrimoine Naturel de la région Centre » est devenu Conservatoire d'espaces naturels (CEN) Centre Val-de-Loire en 2015.*

2.4. Statuts juridiques

Association Loi 1901 par l'intermédiaire Conservatoire d'espaces naturels Centre – Val de Loire.

2.5. Fonctions et activités

L'antenne Indre- et- Loire/Loir-et-Cher remplie les mêmes missions que CEN Centre – Val de Loire, car elle dépend directement du siège localisé à Orléans. Néanmoins, elle limite ses interventions dans un territoire plus restreint, à savoir les départements de l'Indre-et-Loire et du Loir-et-Cher[788]

Pour rappel, CEN Centre – Val de Loire s'est donné pour mission de la sauvegarde des milieux naturels les plus remarquables pour leur faune, leur flore, leur qualité paysagère ou géologique, notamment à travers la gestion et la protection d'un réseau de 34 sites sur près de 1300 hectares[789].

Ses priorités d'intervention portent sur la préservation des sites ligériens les plus beaux et les plus menacés, la sauvegarde des milieux humides les plus remarquables (mares, étangs, tourbières, prairies…) ainsi que la protection et la gestion de milieux naturels variés abritant des espèces rares (pelouses sèches, sites à outarde canepetière...).

Ses axes de travail et activités principales sont :

- La connaissance des espèces et des milieux afin d'assurer leur protection.
- La préservation et la protection par la maîtrise foncière et la maîtrise d'usage.
- La gestion des espaces naturels.
- La Valorisation des espaces et des espèces.

2.6. Textes de référence

Statuts.

2.7 Organisation interne

Le CEN Centre – Val de Loire repose sur un Conseil d'administration d'une quarantaine de membres répartis en trois collèges (membres de droits, membres élus et membres invités), les deux premiers avec voix délibérative.

Il dispose aussi d'un Conseil scientifique composé d'une quarantaine de bénévoles choisis pour leurs compétences scientifiques (disciplines naturalistes, gestion de sites…) et l'intérêt qu'ils portent à la préservation des espaces naturels.

L'association compte également environ 350 adhérents, dont 70 bénévoles actifs (« conservateurs bénévoles », chargés de représenter le CEN à l'échelon local, en tenant le rôle d'ambassadeur de leur site naturel, d'assurer leur surveillance et leur entretien et de veiller aux côtés de l'équipe technique concernée à la mise en œuvre du plan de gestion).

788 *À noter que l'antenne est à cheval dans le département du Loir-et-Cher avec un autre CEN indépendant de celui du Centre – Val de Loire : « le Conservatoire d'espaces naturels du Loir-et-Cher » (créé en 1987).*

789 *À noter que l'antenne est à cheval dans le département du Loir-et-Cher avec un autre CEN indépendant de celui du Centre – Val de Loire : « le Conservatoire d'espaces naturels du Loir-et-Cher » (créé en 1987).*

Elle emploie 31 personnes réparties entre le siège social à Orléans, les antennes et au Bureau de la Réserve naturelle du Val de Loire dont le CEN est co-gestionnaire.

L'antenne Indre-et-Loire/Loir-et-Cher du CEN Centre – Val de Loire est quant à elle organisée comme une déclinaison territoriale du CEN Centre – Val de Loire.

Deux délégués bénévoles (actuellement : Gérard Tardivo pour l'Indre-et-Loire et Jean-Pierre Jollivet pour le Loir-et-Cher) représentent l'association, coordonnent l'action sur les sites et mettent en œuvre la politique du CEN dans chaque département.

L'antenne dispose de locaux à Tours dans lesquelles sont présents sept salariés permanents aux fonctions diverses (animatrice nature, chargé d'études scientifiques, chargé de gestion écologique, chargés de mission animation, chargée des mesures compensatoires et informaticien rattaché au siège), assurant ainsi les missions du CEN Centre – Val dans les départements du Loir-et-Cher et de l'Indre-et-Loire. La responsable d'antenne est actuellement Cécile Otto-Bruc

3. Zone des relations

3.1. Collectivités, personnes ou familles associées

En raison de sa dépendance directe au siège du CEN Centre – Val de Loire localisé à Orléans, l'antenne Indre- et- Loire / Loir - et-Cher entretien des relations avec les mêmes partenaires et collaborateurs que l'ensemble de l'association.

Ces relations sont orientées vers l'échelon territorial attribué à l'antenne (communes et Conseil départemental d'Indre-et-Loire et du Loir-et-Cher, partenaires techniques locaux, partenaires privés financiers locaux, dont Vinci en raison de mesures compensatoires).

**4. Zone du contrôle**

4.1. Identification de la notice d'autorité

Auteur : Association pour l'histoire de la protection de la nature et de l'environnement (AHPNE).

4.2. Règles ou conventions

ISAAR (CPF).

4.6. Dates de création, de révision ou de dissolution

Décembre 2018.

4.7. Langue(s) et écriture(s)

Français.

4.8. Sources

Cécile Otto-Bruc, responsable de l'antenne Indre- et- Loire/Loir - et - Cher du CEN Centre – Val de Loire

Site : https://www.cen-centrevaldeloire.org/

4.9. Fonds associés

Conservatoire d'espaces naturels Centre – Val de Loire

Conservatoire d'espaces naturels Centre – Val de Loire : antenne Cher/Indre.

**Présentation du contenu conservé par l'Antenne Indre-et-Loire/Loir-et-Cher du Conservatoire d'espaces naturels Centre – Val de Loire :**

Fonctionnement et activités :

Suivi et gestion des sites (dont Puys du Chinonais, prairies du Fouzon, bocage du Véron, Val de Langeais, Val de Montlouis, île de la Folie, vallée de la Choisille, étang de Beaumont) (environ 6,50 ml) (vers 1998-2017). - Plans de gestion (doubles), études et données scientifiques, réflexions et prises de positions, conventions, baux de chasse et de régulation d'espèces (principalement des copies), observations, demandes de financements, aménagements (avec factures) ;

« Hors sites » du CEN Centre – Val de Loire (0,70 ml). - Plans de gestion (0,20 ml), études hors sites CEN (région Centre, Indre et Loire, Loir-et Cher) (0,50 ml) ;

Suivi et animation des sites Natura 2000 (environ 1,0 ml) (vers 2006) : conventions, courriers, comité de pilotage, dossiers de travail, documents d'objectifs, doubles du CEN Centre, documentation ;

Programme Loire Nature (1,0 ml) : doubles, documentation ;

Animations (0,60 ml, dont : dossiers de travail (0,10 ml) et sorties ;

Fiches pédagogiques (0,50 ml)

Événements et manifestations (vers 2003-2017) (0,50 ml) : organisation et préparation, dossiers de travail, programmation, communication ;

Actions de valorisation diverses (dont aménagement de sentiers pédagogiques) (0,50 ml).

Documentation :

Newsletters ;

Brochures et prospectus du CEN Centre – Val de Loire ;

Revue de presse (1999-2015) (0,40 ml) ;

Cartes IGN

Bibliothèque/centre de documentation. - Ouvrages et publications classés par thématique (dont pédagogie, insectes, botaniques, mammifères, ornithologie) ; revues et magazines (dont « Symbiose », « Le courrier de l'environnement de l'INRA », « Recherches naturalistes ») (1,0 ml) ;

Documentation diverse (dont relative aux amphibiens, aux pelouses calcicoles et à l'agro-environnement) (2,50 ml).

**Dates extrêmes**

1998-2017

**Métrage linéaire conservé**

Environ 15,50 ml.

**Stockage bureautique conservé**

Outre l'accès au serveur du CEN Centre – Val de Loire dont le volume total est estimé à 1,68 To, l'antenne Indre-et-Loire/Loir-et-Cher dispose d'un serveur local où sont

notamment stockés les courriers et les dossiers de travail de chaque salarié, ainsi que les photographies et une cartothèque. Des sauvegardes sont également réalisées fréquemment tous les jours. Comme au siège de l'association à Orléans, le nommage des fichiers est appliqué.

**Accroissement**
Fonds non clos.

**Mode de classement et état de conservation.**

Les fonds d'archives sont dans un très bon état de conservation et se trouvent dans un environnement sain. Ils sont regroupés par fonds selon l'usage des salariés et conditionnés dans des boites ou rangés dans des étagères (pour la documentation).

**Localisation physique**

6 Place Johann Strauss

37 200 Tours

**Modalités d'accès**

Sur demande :

Tél. : 02 47 27 81 03

Courriel : antenne37-41@cen-centrevaldeloire.org

# Conservatoire d'espaces naturels de Haute-Normandie

## 1. Zone d'identification

1.1. Type d'entité

Association.

1.2. Forme autorisée du nom

Conservatoire d'Espaces Naturels de Haute-Normandie.

## 2. Zone de la description

2.1. Dates d'existence

1993 à aujourd'hui.

2.2. Histoire

Le Conservatoire d'espaces naturels a été créé en 1993 à l'initiative de naturalistes bénévoles soucieux de préserver la richesse écologique du territoire normand.

C'est une association Loi 1901, d'intérêt général et à but non lucratif, qui a pour objet la protection du patrimoine naturel, la conservation des sites présentant un intérêt biologique, écologique, géologique et paysager.

Son équipe est composée de membres bénévoles formant un conseil d'administration et un Bureau, organes décisionnels de l'association élus en assemblée Générale.

2.3. Lieu

Rue Pierre de Coubertin

B.P. 424

76805 Saint-Étienne-du-Rouvray

2.4. Statuts juridiques

Association agréée au titre de la protection de l'environnement et au titre des associations de jeunesse et d'éducation populaire.

2.5. Fonctions et activités

Le conservatoire intervient sur le territoire haut-normand en tant qu'animateur Natura 2000 et partenaire des Politiques espaces naturels sensibles des départements de l'Eure et de la Seine-Maritime.

Il accompagne également les collectivités locales soucieuses de mettre en place une gestion responsable de leur patrimoine.

Il est un acteur privilégié de la mise en œuvre de la Trame Verte et Bleue dans le cadre du schéma régional de cohérence écologique.

Elle a pour objectif :

la protection du patrimoine naturel,

la conservation des sites présentant un intérêt biologique, écologique, géologique et paysager.

Ses buts :

connaître et comprendre le fonctionnement des milieux naturels par des études et des inventaires scientifiques,

protéger par la maîtrise foncière ou d'usage, les sites naturels présentant une forte valeur patrimoniale,

gérer les milieux naturels par la restauration et l'entretien pour maintenir la biodiversité, valoriser les sites et sensibiliser le grand public.

Plusieurs filières d'activités interviennent :

- *La filière scientifique :* qui travaille à la réalisation d'études, d'inventaires, à la rédaction de plans de gestion et au suivi scientifique de la gestion mise en place. Elle dispose également de qualifications dans le domaine du traitement et de la cartographie des données.

- *La filière technique :* qui maîtrise les techniques d'aménagement d'espaces naturels. Elle réalise des travaux de gestion écologique : fauchage, débroussaillage, déboisement, création de mares, curage, élagage.

- *La filière zootechnique :* intervient dans la mise en place d'actions de pâturage (moutons, chèvres, vaches et chevaux) sur les sites naturels et veillent au suivi sanitaire des différents cheptels.

Le conservatoire veille également à la valorisation du territoire en informant le grand public de ses actions grâce à l'édition de brochures, guides et fiches conseils, des visites de sites, des animations nature, des conférences, des chantiers « natures » et des interventions scolaires.

La valorisation du patrimoine naturel passe par des travaux d'équipement sur les sites, par des panneaux d'information et de sensibilisation, par la création de sentiers pédagogiques, par des aménagements favorisant l'accessibilité aux personnes à mobilité réduite.

2.7. Organisation interne

23 administrateurs, 16 membres du Conseil Scientifiques

24 conservateurs bénévoles, 35 salariés.

**3. Zone des relations**

3.1. Collectivités, personnes ou familles associées

Union Européenne, État, région Haute-Normandie, départements de l'Eure et de la Seine-Maritime, communautés d'agglomérations Seine-Eure, Rouen-Elbeuf-Austreberthe, Dieppe Maritime, Grand Evreux agglomération, villes de Tourville la Rivière, Tréport, Harfleur, Rouen, agence de l'eau Seine-Normandie, Grand port maritime de Rouen, SAPN, CEMEX, LAFARGE Granulats, Carrières STREFF.

3.2. Type de relations

Partenariats.

**4. Zone du contrôle**

4.1 Code d'identification de la notice d'autorité

Auteur : Archives départementales de la Seine-Maritime

4.2. Règles ou conventions

ISAAR (CPF).

4.3. Dates de création, de révision ou de dissolution

Juin 2014.

4.4. Langue(s) et écriture(s)

Français.

**Présentation du contenu :**

Administration et composition : comptes-rendus d'assemblée générale (2001-2007) et de conseil d'administration (2003-2010).

Comptabilité : journaux de recettes et de dépenses (2009-2011), factures, bulletins de paie, taxes salariales, bilans, charges sociales.

Activités : mémoires, dossiers animations, chantiers bénévoles, études.

Correspondance (2005-2010).

**Métrage linéaire** : 45 ml.

**Lieu de conservation :**

Conservatoire d'espaces naturels de Haute-Normandie

Rue Pierre de Coubertin

B.P. 424

76805 Saint-Étienne-du-Rouvray

# *Coordination entomologique de la région Centre pour l'organisation de projets d'études (CERCOPE)*

## 1. Zone d'identification

1.1. Type d'entité

Association.

1.2. Forme autorisée du nom

Coordination entomologique de la région Centre pour l'organisation de projets d'études

1.3. Autres formes du nom

CERCOPE

## 2. Zone de la description

2.1. Dates d'existence

2005

2.2. Histoire

La création de la CERCOPE fait suite à un groupe plus ou moins informel d'entomologistes spécialisés dans les Odonates qui réunissait les adhérents régionaux de la Société française d'odonatologie (les Libellules).

Le projet de lancement d'une étude pluriannuelle régionale sur deux espèces protégées de cette faune avec l'appui financier de la Direction régionale de l'environnement (DIREN) a poussé ce groupe à prendre son autonomie, la DIREN ne souhaitant pas apporter son financement à un organisme national.

La CERCOPE est à ce jour la seule association d'entomologie à l'échelle régionale

2.3. Lieu

Siège :

3 rue de la Lionne

45000 Orléans

2.4. Statuts juridiques

Association Loi 1901 déclarée le 1er mars 2005 au Blanc (Indre).

2.5. Fonctions et activités

La CERCOPE est une association pluridisciplinaire, spécialisée dans le domaine des invertébrés, intégrant l'ensemble des ordres d'Insectes, mais également les autres arthropodes et les mollusques.

L'activité associative se divise en deux parties principales, souvent liées :

– d'une part les études (de sites, d'espèces, de groupes d'espèces...) menées de façon collective ou individuelle, l'organisation des études ainsi que les rendus auprès des financeurs lorsqu'il y en a, revenant au salarié de l'association.

– d'autre part les sorties de prospection sur le terrain, ouvertes aux entomologistes des autres structures.

2.6. Textes de référence

Statuts de l'association publiés au Journal Officiel.

2.7 Organisation interne

La CERCOPE se compose d'environ 10 à 15 membres selon son évolution.

Elle emploie un salarié permanent à plein temps depuis avril 2013.

**3. Zone des relations**

3.1. Collectivités, personnes ou familles associées

La CERCOPE entretient des contacts avec des associations et groupes entomologiques de la région Centre-Val-de-Loire.

L'association est également membre de France Nature Environnement Centre-Val-de-Loire.

3.2. Type de relations

En tant que membre affilié à France nature environnement Centre-Val de Loire, la CERCOPE participe par ce biais au Pôle faune de l'Ecopole à Orléans.

**4. Zone du contrôle**

4.1. Identification de la notice d'autorité

Auteur : Association pour l'histoire de la protection de la nature et de l'environnement (AHPNE).

4.2. Règles ou conventions

ISAAR (CPF).

4.6. Dates de création, de révision ou de dissolution

Février 2018.

4.7. Langue(s) et écriture(s)

Français.

4.8. Sources

Jean-Louis Pratz, trésorier de la CERCOPE.

**Présentation du contenu conservé par la CERCOPE[790] :**

A part les comptes-rendus d'activité annuels sous format informatique qui reprennent principalement les études en cours ou réalisées, la CERCOPE génère très peu d'archives.

Le gros de la production de l'association se résume aux données brutes produites par ses membres et sont pour une grande part versées sur un compte spécial auprès du Muséum national d'histoire naturelle (MNHN) (base de données collective Cardobs saisies en ligne

790 *En raison du volume d'archives restreint et de la disponibilité de M. Pratz, les locaux de la CERCOPE n'ont pas été visités. La liste des archives a été donnée par Jean-Louis Pratz.*

et régulièrement versées dans l'Institut national du patrimoine naturel (INPN) accessible à tous publics. La base compte actuellement 90 000 données saisies pour 4500 taxons de faune et de flore (certains travaux amènent à produire également des données en flore et vertébrés).
La rédaction d'un listing des études et publications scientifiques menées par l'association et/ou ses membres depuis la création de l'assocation a été engagé. Toutes ces études sont archivées sous format informatique, moins systématiquement en format papier.

**Dates extrêmes**

2005 - aujourd'hui

Métrage linéaire conservé

Inconnu.

**Stockage bureautique conservé**

Inconnu.

**Accroissement**

Fonds non clos.

**Mode de classement et état de conservation.**

Fonds principalement composé d'archives numériques.

**Localisation physique**

- Au siège de l'association, 3 rue de la Lionne à Orléans.

- Chez les différents membres de l'association.

Modalités d'accès

Les données numériques relatives aux études sont accessibles en ligne sur la base de données Cardobs (https://cardobs.mnhn.fr/).

# Défense de l'environnement bigouden (DEB)

## 1. Identification

1.1 Type d'entité

Association

1.2 Forme autorisée du nom

Défense de l'environnement Bigouden

1.3 Autres formes du nom

DEB

## 2. Zone de la description

2.1 Dates d'existence

1990 – aujourd'hui

2.2 Histoire

L'association Défense de l'environnement Bigouden, fondée en 1990, est agréée au titre de la protection de l'environnement.

2.3 Lieux

Siège social

Plobannalec-Lesconil

Chez un membre de l'association

Plomeur

2.4 Statut juridique

Association type « loi 1901 »

2.5 Fonctions et activités

Cette association a pour objet la protection et la défense de l'environnement naturel dans la baie d'Audierne, de la pointe du Raz à la pointe de Penmarc'h et dans l'ensemble du pays bigouden.

Elle veille tout particulièrement à la défense du milieu naturel, des paysages, de la qualité des sites, des perspectives et des ensembles monumentaux, notamment des points de vue esthétiques, historiques ou écologiques.

Elle lutte contre les pollutions ou nuisances et œuvre pour la protection de la faune et de la flore.

Exceptionnellement, elle peut intervenir indirectement en soutien d'une autre association de protection de l'environnement. Elle peut alors, sur décision spéciale de son conseil d'administration, apporter une aide financière, remboursable ou non, à une association si elle est de création récente ou si elle met en œuvre une action visant à défendre les intérêts énumérés précédemment.

2.6 Textes de référence

2.7 Organisation interne

**3. Relations**

3.1 Noms, numéro d'immatriculation des collectivités associées

3.2 Type de la relation

3.3 Description de la relation

**4. Contrôle**

4.1 Code d'identification de la notice d'autorité

Auteur : Association pour l'histoire de la protection de la nature et de l'environnement (AHPNE)

4.3 Règle ou convention

ISAAR-CPF

4.3 Niveau d'élaboration

4.5 Niveau de détail

4.6 Dates de création

Mars 2011

4.7 Langues et écritures

Français
4.8 Sources

Les statuts de l'association.

**Fonds "Défense de l'environnement Bigouden" (DEB).**

Documents administratifs et fonctionnement : statuts, procès-verbaux d'administration et d'assemblée générale, correspondance... (à partir de 1990).

Revue de presse sur l'association, les municipalités du pays bigouden, la qualité de l'eau... (à partir de 1990).

Dossiers d'actions en justice (plans d'occupation des sols (à signaler, celui de Saint-Jean-Trolimon, particulièrement intéressant), plans locaux d'urbanisme, pollutions, permis de construire, à partir de 1990).

Documentation (à partir de 1990).

1990-XXIe siècle

**Genre/Caractéristiques physiques :**

**Métrage linéaire** : 5,00 ml

**Localisation physique** : Fonds conservé chez le président de l'association.

**Origine**

Défense de l'Environnement Bigouden

## Accroissements

Le fonds continue de s'accroître.

## Conditions d'accès

Communication sur autorisation préalable (faire la demande auprès de l'Association pour l'histoire de la protection de la nature et de l'environnement, aux adresses électroniques suivantes :joninlormeau@wanadoo.fr ou patrick.singelin@yahoo.fr.

# Eau et rivières de Bretagne (ERB)

## 1. Identification

1.1 Type d'entité

Association

1.2 Forme autorisée du nom

Eau et Rivière de Bretagne

1.3 Autres formes du nom

ERB

Association pour la protection des salmonidés en Bretagne – Basse-Normandie (APPSB)

## 2. Zone de la description

2.1 Dates d'existence

1969 – aujourd'hui

2.2 Histoire

En 1969, l'Association pour la protection des salmonidés en Bretagne – Basse-Normandie (APPSB) est créée par des pêcheurs de saumon et des naturalistes inquiets de la disparition de ce poisson des rivières.

Devenue en 1983 « Eau & rivières de Bretagne », l'association a élargi son action et sa réflexion à l'ensemble des problèmes de gestion et de protection de l'eau et des milieux naturels de la source à la mer.

L'association est agréée par l'État :

. au titre de la protection de la nature par un arrêté du ministre de l'aménagement du territoire et de l'environnement du 17 février 1998 ;

. au titre de la défense et de l'information des consommateurs par un arrêté du préfet des Côtes d'Armor du 16 novembre 2007 ;

. au titre de l'éducation nationale par une décision du recteur de l'académie de Rennes du 17 décembre 2007 ;

. au titre de l'éducation populaire par un arrêté de la Directrice Départementale de la Jeunesse et des Sports des Côtes d'Armor du 29 octobre 2007.

« Eau et rivières de Bretagne » est membre de la fédération nationale (« France nature environnement ») et européenne (« Bureau européen de l'environnement ») des associations de protection de la nature.

2.3 Lieux

Siège social

Guingamp

Centre régional d'Initiation à la rivière

Belle Ile en Terre

Délégations territoriales

Lorient

Rennes

Brest

Quimper

Guingamp

Loire-Atlantique

Chez un ancien président de l'association

Baden

2.4 Statut juridique

Association loi 1901

2.5 Fonctions et activités

Eau et rivières de Bretagne exerce ses activités dans les départements des Côtes-d'Armor, du Finistère, de l'Ille-et-Vilaine, de la Loire-Atlantique, de la Manche et du Morbihan, ainsi que sur les eaux intérieures, la mer territoriales et la zone économique exclusive adjacentes à ces départements.

**But de l'association :**

Faire œuvre d'éducation populaire en élevant la conscience écologique, la connaissance des règles qui régissent les équilibres naturels et le respect du patrimoine naturel, et en développant les comportements citoyens individuels et collectifs des consommateurs ;

Promouvoir le respect de l'eau et des milieux naturels aquatiques, tout au long du cycle de l'eau, et notamment des sources et des nappes jusqu'aux estuaires et à la mer ;

Créer un mouvement de sympathie et d'intérêt autour de l'eau et des milieux naturels, notamment en contribuant à développer les activités éducatives, récréatives et touristiques autour d'eux ;

Susciter la participation des citoyens à la remise en valeur et à l'entretien de ces espaces naturels ;

Défendre les intérêts des usagers de l'eau et des milieux aquatiques, en particulier des consommateurs, notamment du fait des atteintes à la qualité de l'eau affectant directement ou indirectement la santé publique ;

Contribuer à l'amélioration de la gestion équilibrée des eaux souterraines et superficielles, phréatiques, alluviales, fluviales, estuariennes et marines, notamment en luttant pour la promotion des économies d'eau et contre le gaspillage de la ressource ;

Protéger la faune et la flore de ces espaces naturels aquatiques, notamment en faisant apparaître les salmonidés comme les symboles de l'eau pure, et en contribuant à la reconstitution du patrimoine aquatique et son environnement ;

Participer à la lutte contre la pollution directe et indirecte de l'eau, des milieux et écosystèmes aquatiques, leur transfert à d'autres milieux tout au long du cycle de l'eau, à la lutte contre les atteintes aux équilibres naturels, boisés, paysagers, esthétiques des vallées et des bassins versants, des estuaires et de la mer, de leur sol et leur sous-sol ;

Promouvoir une meilleure gestion des espèces vivant dans ces milieux, parmi lesquelles celles piscicoles, notamment salmonicoles, en contribuant à moraliser l'exercice des activités économiques et de loisirs, dont la pêche

Prendre position sur les problèmes de société et de participer à des actions collectives à ce propos, ayant trait à titre principal à la mission sociale de l'association.

**Moyens d'action de l'association :**

Participation au fonctionnement des organismes publics et privés intéressés par la gestion de l'eau et du patrimoine naturel, en contribuant à l'orientation des politiques définies par ces organismes ;

Création et animation de centres d'initiation à l'environnement, de classes de découverte de l'eau et des rivières et d'écoles de pêche ;

Réalisation, édition et diffusion de travaux et de réflexions, notamment d'analyses, études, consultations, expertises, rapports scientifiques et techniques, évaluations environnementales ;

Organisation, réalisation et animation de travaux de remise en valeur du milieu naturel, notamment de chantiers de nettoyage de cours d'eau et de toutes activités de loisirs, de tourisme et de plein air s'articulant autour de l'eau et des rivières ;

Réalisation, édition et diffusion de bulletins, revues, cahiers, publications diverses, montages audiophoniques et audiovisuels ;

Organisation et animation de conférences, colloques, expositions, sessions de formation, manifestations, interventions diverses ;

Acquisition ou la gestion d'espaces naturels représentatifs des écosystèmes aquatiques ;

Application des sources du droit international, du droit communautaire, des lois, règlements et actes individuels de droit interne, relatifs à la protection de la nature, de l'environnement, de la santé publique et des usagers-consommateurs, à la conservation des sites, des paysages et des monuments.

2.6 Textes de référence

2.7 Organisation interne

**3. Zone des relations**

3.1. Collectivités, personnes ou familles associées

France nature environnement
3.2. Type de relations

Membre du réseau.

**4. Contrôle**

4.1 Code d'identification de la notice d'autorité

Auteur : Association pour l'histoire de la protection de la nature et de l'environnement (AHPNE)

4.3 Règle ou convention

ISAAR-CPF

4.3 Niveau d'élaboration

4.5 Niveau de détail

4.6 Dates de création

Avril 2011

4.7 Langues et écritures

Français

4.8 Sources

http://www.eau-et-rivieres.asso.fr

**Fonds "Eau et Rivières de Bretagne" (ERB)**

Documents administratifs et fonctionnement : statuts, compte-rendu de conseil d'administration, de bureau et d'assemblée générale, bulletin de liaison interne au conseil d'administration... (à partir de 1969).

Comptabilité : grands livres de compte (à partir de 2000).

Dossiers de l'activité : vie associative (convention pluriannuelle d'objectifs, congrès d'orientation de 2001, compte-rendu de réunion, commissions, stratégie et formations de l'association, manifestations menées par l'association, élections présidentielle et législative de 2002, plan d'action..., à partir de 1995), actions en justice (plan d'eau, pisciculture, captage, porcheries..., à partir de 1987), dossiers sur le nucléaire, les pesticides, l'eau potable, les marées vertes, la pisciculture, les nitrates, les autres pollutions (études, rapports, plan d'action, analyses, enquêtes, correspondance..., à partir de 1972), l'agriculture et l'élevage (charte pour un développement pérenne de l'agriculture et de l'agroalimentaire en Bretagne, études, rapports, enquêtes, correspondance..., 1982-2002), protection des milieux naturels (Natura 2000, eau, faune, flore, loutre, littoral, assainissement : Trégor Goëlo, baie de Guiberon-Vilaine, les rivières de Crach, Noyalo et Penerf, Moulin du Roch, Arzano, marais de Redon, Parc naturel régional d'Armorique..., à partir de 1980), Conseil départemental de l'environnement, des risques sanitaires et technologiques - CODERST (anciennement conseil départemental d'hygiène - CDH : rapport, études, correspondances..., à partir de 1994), actions d'Eau et Rivières de Bretagne sur l'eau et appui scientifique (directive cadre sur l'eau - DCE, schéma directeur d'aménagement et de gestion des eaux - SDAGE Loire Bretagne, schéma d'aménagement et de gestion des eaux - SAGE, agence de l'eau Loire Bretagne - AELB, Bretagne eau pure - BEP, Comités de bassin versant (Trieux, Leff, Bizien, Jaudy, Guindy, Gouët, Gouessant), schéma régional d'alimentation en eau potable..., à partir de 1985), contrat de rivière et de baie (1993-2000), zones humides et plan local d'urbanisme (inventaire, études, convention..., à partir de 1982), Comité de gestion des poissons migrateurs - Cogepomi saumon (à partir de 1995), Commission pour la réduction de la pollution des eaux par les pesticides (1990-2008), Programme de maîtrise des pollutions

agricoles - PMPOA (1995-2005), Aménagement du territoire, contrat de plan état-région (1994-1997), le Centre régional d'initiation à la rivière - CRIR (revue de presse, projet aquarium (études, réflexions, plans, muséographie), commission CRIR (rapports, compte-rendu de réunion, protocole de partenariat, convention, correspondance)..., à partir de 1987).

Revue de presse sur l'association, la faune, la flore, l'environnement..., (à partir de 1969).

Documentation : "Saumon et truite de Bretagne et de Basse Normandie" et "Eau et Rivières de Bretagne" (revue trimestrielle publiée par l'association, à partir de 1969), colloques régionaux d'Eau et Rivière de Bretagne, revues diverses ("France nature environnement", "la lettre du hérisson", "Ar Men", "Porc magazine", "Nature et progrès", "Combat nature"...), publications et documentations diverses sur la qualité de l'eau, la pêche, la chasse et le saumon, études de sociologie sur Eau et Rivière de Bretagne.

Documents iconographiques : cinquante affiches d'Eau et Rivière de Bretagne (à partir de 1969), entre 4000 et 5000 photographies numérisées sur l'eau, les rivières, l'environnement, la faune, la flore... (à partir de 2002).

1969-XXIe siècle

**Genre/Caractéristiques physiques :**

**Métrage linéaire** : 54,80 ml

**Localisation physique** : Le fonds est conservé au siège de l'association à Guingamp, au Centre régional d'Initiation à la rivière à Belle Ile en terre et chez un membre de l'association.

**Origine**

Eau et Rivières de Bretagne

**Accroissements**

Le fonds continue de s'accroître.

**Conditions d'accès**

Communication sur autorisation préalable (adresses électroniques : delegue-regional@eau-et-rivieres.asso.fr ou henri-girard@orange.fr ).

# Ecol'eau

L'association n'a pas été rencontrée. Les informations ci-présentes dans la notice d'autorité et dans l'inventaire ont été transmises par le président de l'association Tony Lukacs lors d'un échange téléphonique.

## 1. Zone d'identification

1.1. Type d'entité

Association.

1.2. Forme autorisée du nom

Écol'eau

1.3. Autres formes du nom

## 2. Zone de la description

2.1. Dates d'existence

2007 - aujourd'hui

2.2. Histoire

L'association Écol'Eau a été créée en juillet 2007. Depuis sa création, elle a pour objectif de nettoyer les rivières en canoë des nombreux déchets qu'elles contiennent et qui constituent un danger pour la nature et pour l'homme.

2.3. Lieu

5 rue Maréchal Rochambeau

41100 Vendôme

2.4. Statuts juridiques

Association loi 1901.

2.5. Fonctions et activités

L'association organise chaque dimanche d'avril à octobre des sorties en canoë (appelées « ballades écologiques ») lorsque le temps le permet. Elles ont principalement lieu sur le Loir (principalement dans le Vendômois), mais peuvent également se dérouler dans l'Indre ou dans la Sarthe. Lors de ces sorties de 6 à 9 km, les bénévoles œuvrent pour nettoyer les berges et les cours d'eau afin de préserver l'environnement. Entre 100 kg et 200 kg de déchets sont récoltés à chaque sortie et remis dans des bacs à ordures appropriés. Chaque année, c'est environ deux tonnes de matériaux qui sont retirés des rivières.

En parallèle, l'association mène des opérations de sensibilisation auprès des scolaires pour informer sur les dangers de la pollution aquatique.

2.6. Textes de référence

Statuts.

2.7 Organisation interne

L'association est entièrement constituée de bénévoles. Le président actuel est Tony Lukacs.

**3. Zone des relations**

3.1. Collectivités, personnes ou familles associées

L'association entretient principalement des relations avec les autorités locales (Police, Gendarmerie), notamment dans le cadre de signalements avant opérations (comme dans le cadre de découvertes de corps).

**4. Zone du contrôle**

4.1. Identification de la notice d'autorité

Auteur : Association pour l'histoire de la protection de la nature et de l'environnement (AHPNE).

4.2. Règles ou conventions

ISAAR (CPF).

4.6. Dates de création, de révision ou de dissolution

Février 2018.

4.7. Langue(s) et écriture(s)

Français.

4.8. Sources

Tony Lukacs, Président de l'association.

Site : https://ecoleau.jimdo.com/

**Présentation du contenu conservé par Tony Lukacs, Président de l'association Écol'eau :**

Statuts ;

Fiches des sorties en canoë, dites « ballades écologiques » (2011-2017) ;

Photographies.

**Dates extrêmes**

2007 - 2017

**Métrage linéaire conservé**

Non communiqué.

**Stockage bureautique conservé**

Non communiqué.

**Accroissement**

Fonds non clos.

**Localisation physique**

Au domicile du président d'Écol'eau, Tony Lukacs

**Modalités d'accès**

Par demande auprès de Tony Lukacs, président d'Écol'eau :

Tél. : 06 79 01 95 90

Courriel : ecoleau41@gmail.com

# Estran, cité de la mer

## 1. Zone d'identification

1.1. Type d'entité

Association.

1.2. Forme autorisée du nom

Estran, cité de la Mer.

## 2. Zone de la description

2.1. Dates d'existence

Mai 1987 à aujourd'hui.

2.2. Histoire

L'association Estran, cité de la mer est un centre de culture scientifique et technique associatif sur le thème du littoral haut-normand situé à Dieppe.

Elle accueille environ 40 000 visiteurs par an et est ainsi placée au 5ème rang des lieux muséographiques les plus fréquentés de Seine-Maritime.

2.3. Lieux

37, rue Asile Thomas

76200 Dieppe

2.4. Statuts juridiques

Association loi 1901

Association d'intérêt général agréée Jeunesse et sport.

2.5. Fonctions et activités

Ses domaines de compétences couvrent des thématiques spécifiques. Elle s'attelle à la diffusion et à la vulgarisation des sciences et techniques liées à l'identité maritime littorale de la Manche entre la baie de Somme et la baie de Seine. Ces thématiques sont développées dans les espaces du musée.

Ses missions sont :

- la vulgarisation de la culture scientifique et technique de la mer et de la pêche ;
- le développement d'un centre régional d'innovation et de technologie,
- la création d'une structure d'accueil, de formation et de recherche.

Elle présente à travers 1600 m² d'exposition la construction navale, les techniques de pêche, l'environnement littoral et la faune de la Manche à travers deux salles de grands aquariums.

Elle possède également un centre de documentation.

2.7. Organisation interne

42 membres actifs

20 associés (membres bienfaiteurs et entreprises)

22 salariés (CDI, CDD, contrats aidés)

**3. Zone des relations**

3.1. Collectivités, personnes ou familles associées

- L'Association des musées de culture scientifique, technique et industrielle (AMCSTI) ;
- la Ligue de l'enseignement et de l'éducation permanente ;
- l'association Cap sur Anita Conti.

3.2. Type de relations

- Membre du réseau de l'association des musées de culture scientifique, technique et industrielle (AMCSTI) ;
- Affiliée à la Ligue de l'enseignement et de l'éducation permanente ;
- membre de l'association Cap sur Anita Conti.

**4. Zone du contrôle**

4.1 Code d'identification de la notice d'autorité

Auteur : Archives départementales de la Seine-Maritime

4.2. Règles ou conventions

ISAAR (CPF).

4.3. Dates de création, de révision ou de dissolution

Juin 2014.

4.4. Langue(s) et écriture(s)

Français

4.8. Sources

http://www.estrancitedelamer.fr/

**Présentation du contenu :**

Création : récépissé de création.

Activités (1982-2014) : photographies et diapositives (1994-2014), livret pédagogique, plans, plaquettes et livrets, thèses, mémoires, rapports de stage, dossier d'animation nature, inventaires faunistiques et floristiques, études de projets, comptes-rendus de travaux, rapports annuels d'activités, rapports sur la pollution du littoral, rapports d'études (prélèvements GIS, surveillance EDF et Penly), articles de presse, bulletins d'informations.

*Activités insertion sociale par la mer* : programmes, études et réalisations.

*Activités pédagogiques* : fiches, jeux et livrets pédagogiques, mallettes pédagogiques, itinéraires de découvertes.

*Aquariophilie* : liste des espèces en aquarium d'eau de mer froide, documents techniques d'installation et de maintenance d'un aquarium, notes d'informations sur le nourrissage et le soin des espèces en aquarium.

*Météorologie* : études et conséquences des changements climatiques.

Documentation (1982-2014) :

Données touristiques régionales, données culturelles externes, données économiques régionales, européennes et mondiales, dictionnaires, encyclopédies, répertoires, index, bulletins bibliographiques, plans en rouleaux : plan de bateaux, cartes. Construction navale, maquettes concernant différents types de bateaux (unités anciennes et récentes), les bateaux de pêche à voile et à vapeur, les bateaux de pêche classique et à moteur, les bateaux de pêche industrielle, les bateaux de commerce, les chimiquiers, les remorqueurs et bateaux de sauvetage, les bateaux de surveillance, les bateaux de drague portuaire et d'extraction au large, les bateaux de recherche, les bateaux de course et de compétition, les bateaux de combat, les bateaux de plaisance : techniques de réalisation, les types de maquettes ; documents d'informations sur l'entretien et la maintenance du bateau, documents d'informations sur les drapeaux et pavillons, documents d'informations sur les matériaux de construction, études des techniques et fonctionnements des moyens de propulsion.

*Environnement littoral* :

Aménagements de la mer et du littoral par l'homme, édifices de protection côtières, édifices maritimes : phares, ponts, tunnels, sémaphores ; les ports maritimes : Dieppe, Fécamp, Le Havre, Boulogne-sur-Mer, Dunkerque.

Énergies, les énergies fossiles : charbon, gaz, pétrole ; le nucléaire, les énergies renouvelables : soleil, vent, eau.

Développement durable : politiques énergétiques et gestes écocitoyens.

Pollution du littoral et milieux littoraux, types de pollution et processus : déchets, macro déchets, pollution chimique, CO2, hydrocarbures (marées noires et dégazage) ; impacts sur les milieux littoraux : maladies et malformations, prolifération et raréfaction des espèces, risques écotoxiques et sanitaires, qualité de l'eau de mer et frange côtière.

Les mesures et actions de protection de la mer et du littoral : outils d'écologie côtière, outils de surveillance SIG, réseaux de surveillance REPHY, REMI, RNO, programme de recherches et d'études GIS, systèmes de régulation d'exploitation des milieux littoraux, réglementation, trafic maritime, exploitation des ressources, fonds marins, classement et protection des sites naturels, programmes et outils d'éducation à l'environnement.

*Exploitation, transformation et commercialisation des ressources* : documents relatifs au débarquement de la ressource, à la transformation à terre et en mer, au transport et au stockage, à la commercialisation et à l'économie de la pêche.

*Géologie, géomorphologie* : documents sur la sédimentologie : formation de craie, silex et granulats marins, exploitation, transformation et commercialisation de la matière ; documents sur la géomorphologie : processus et conséquences de recul du trait de côte.

*Métiers et gens de la mer* : documents de travail sur la chasse-marée, Anita Conti, Jules Verne, Paul Vatine, les métiers de la mer.

*Océanographie* : courants marins, marées, vagues.

*Techniques de navigation* : remorquage, manœuvres portuaires, sauvetages, signaux et codes de navigations, techniques de cordages et de nœuds marins, instruments de navigations anciens et récents, règles de sécurité à bord, surveillance et réglementation du trafic maritime, cours de navigation et guide du navigateur, cartographie.

*Technique de pêche* : pêche à pied, arts dormants côtiers et types de pêche, arts traînant hauturiers et types de pêche, entretien et maintenance des filets et instruments de pêche.

*Biologie marine,* faune, flore, mer et littoral, baie, estran, mer, dune, lagune, estuaire, falaise ; aquaculture : espèces développées, techniques et procédés, normes et réglementations.

Revues (1982-2014) : *La Recherche, Le monde de la Mer, Manche Magasine, Sciences et Avenir, Sciences et Vie, Met Mar, Systèmes Solaires, Science Illustrée, Normandie Magazine, Études Normandes, Revue des Travaux de l'Institut des pêches maritimes, Océans, Hydroppolis, Chasse-marée, Connaissance du Dieppe*.

**Métrage linéaire** : environ 60 ml.

**Lieu de conservation :**

Centre de documentation de l'Estran, cité de la Mer

37, rue Asile Thomas

76200 Dieppe

# Eure-et-Loir nature

## 1. Zone d'identification

1.1. Type d'entité

Association

1.2. Forme autorisée du nom

Eure-et-Loir nature

1.3. Autres formes du nom

## 2. Zone de la description

2.1. Dates d'existence

1992 - aujourd'hui

2.2. Histoire

L'association Eure-et-Loir nature a été créée le 10 mars 1992. Cette création résulte d'une scission des Amis du muséum d'histoire naturelle de Chartres. Parmi les quatre membres fondateurs, figure Jean-Pierre Barnagaud, directeur de l'association jusqu'en 2018. Eure-et-Loir Nature comptait alors 63 adhérents avec comme premier président Michel Doublet. Toujours dans la même année, paraît le premier numéro *la Garzette.* Eure-et-Loir nature mène dès sa création de nombreuses études (atlas des oiseaux en hiver, participation à l'atlas des mammifères de la région Centre, et étude floristique d'une pelouse calcicole à Maintenon). L'association réalise son premier dossier « protection » relatif à la destruction d'une héronnière dans le Perche, sur l'étang de Moulin-Richer.

En 1993, l'association est affiliée à Nature Centre, fédération régionale de France nature environnement.

En 1994, le sentier-nature de Séresville, à Mainvilliers est inauguré dans le cadre du premier « contrat vert » avec la région Centre (d'autres sentiers suivront en 1995 et 1996). En parallèle, est créé le premier poste salarié (coordination des activités, animations scolaires). L'association débute aussi ses premières animations pour les scolaires.

Vers 1994-1995, des membres de Perche nature présents dans le département de l'Eure-et-Loir rejoignent Eure-et-Loir nature.

Après l'agrément Jeunesse et éducation populaire, Eure-et-Loir nature bénéficie en 1996 de l'agrément protection de la nature et de l'environnement. Le contrat vert « chemins de nature en Eure-et-Loir » est achevé avec la création de 5 parcours nature dont les panneaux sont toujours en place aujourd'hui. En parallèle, l'opération « les Oiseaux dans la Ville » est lancée (un parcours d'observation dans chaque ville du département). Eure-et-Loir nature s'empare du thème des déchets et prend position contre le plan d'élimination (trop d'incinération, pas assez de recyclage).

En 1998, François Perchet devient président de l'association.

En 1999, un second poste salarié dédié à l'éducation à l'environnement est créé, ainsi que la zone humide de Fontenay-sur-Eure. Cette année marque aussi le début du creusement du nouveau cours de la Cloche à Margon, dans le cadre du second contrat

vert, en cours depuis 1998. Eure-et-Loir nature mène l'opération « Avifaune de plaine et environnement » avec des agriculteurs et des enfants des écoles des communes concernées : 41 classes bénéficient d'animations.

Suite au décès de François Perchet en 2000, Eric Le Bras devient président. Un troisième poste salarié (chargé de mission biodiversité) est en place depuis le 1er septembre 2000.

En 2001, l'association bénéficie de l'agrément Éducation nationale (renouvelé en 2011 et 2016).

Après des travaux d'aménagement, la Maison de la nature à Morancez est inaugurée par le préfet le 12 septembre. Eure-et-Loir nature s'installe le 1er juillet 2002. L'association dispose depuis d'un bail emphytéotique de La consultation des documents s'effectue conformément au code du Patrimoine, art. 213-1 à 3. Une Fête de la Nature, rassemblant environ 4800 visiteurs, est organisée sur le site le 22 septembre, coïncidant avec la parution du numéro 50 de *La Garzette*. 65 classes sont inscrites aux cycles d'animations scolaires. L'association est également occupée par de nombreux dossiers tels que l'extension de la carrière de la STAR à Margon (qui débouchera sur la création de la zone humide actuellement en cours de réalisation), le débat public sur le projet de 3ème aéroport en Beauce, la révision du plan départemental d'élimination des déchets, qui ne parle pas encore de prévention (il faudra attendre 2012).

En 2004, la seconde Fête de la nature à Morancez rassemble 3000 visiteurs. Un quatrième poste de salarié d'assistance à la vie associative est créé.

Entre 2004 et 2008, l'association réalise un 4ème et 5ème contrat vert avec la région Centre (parcours nature à Vernouillet, édition de 3 guides-nature, Fête de la nature, animations scolaires) et participe au plan d'élimination des déchets du BTP et des boues d'épuration. En parallèle Eure-et-Loir nature relaie l'opération régionale *Récup'ère* (exposition et atelier à Chartres d'Ambroise Monod, fils de Théodore en 2005), puis l'exposition *Vues sur la Mare*, mène un inventaire des Arbres remarquables pour le département, réalise les premières études d'impact avifaune associées au projet de fermes éoliennes et mène diverses études naturalistes telles que la participation à l'enquête Rapaces, à l'atlas national des oiseaux nicheurs et hivernants, et à l'atlas régional des orchidées, et la réalisation de premières recherches entomologiques. Depuis 2005 l'association est présidée par Joël Aubouin et voit ses actions évoluées (biodiversité et agriculture, avec la réalisation de diagnostics biodiversité, l'organisation d'un colloque en décembre 2005 au lycée agricole de La Saussaye), l'aide à la création d'une première AMAP sur Chartres ; préfiguration de la Trame Verte avec les corridors écologiques dans le Perche ; accompagnement de la gestion différenciée des bords de routes mise en place par le département ; partenariat avec les agences de l'eau, pour relayer les consultations du public prévues par la directive-cadre sur l'eau ; investissement du thème de l'énergie (organisation d'un salon Eco-Habitats, et de l'opération Eco Mobiles, et enquêtes économies d'énergie dans les lycées par des lycéens.). Durant cette période, l'association se dote également d'un site internet.

En 2009-2010, l'association organise un colloque sur les trajets domicile-travail, avec l'objectif de lancer une dynamique sur Chartres et son agglomération. Dans le domaine de l'eau, Eure-et-Loir nature poursuit son action de sensibilisation en proposant des « parcours-spectacles » (dont *A l'eau, citoyens*). Eure-et-Loir nature participe également au débat public sur le devenir de la RN 154, en se prononçant contre l'option autoroutière,

dans un cahier d'acteurs et à l'occasion de plusieurs séances publiques. L'année 2010 est aussi marquée par le début de l'action *Objectif Zéro Pesticide*.

En 2011, Eure-et-Loir nature réalise ses premiers Inventaires de la Biodiversité Communale à Mainvilliers et Champhol. En parallèle, un cinquième poste salarié est créé.

En 2012, l'association participe aux actions « Carnets B » sur les amphibiens et les chiroptères, organise et anime Jurys citoyens sur l'eau et élabore le plan de gestion de la centrale photovoltaïque de Crucey.

En 2015 est organisé un Repair Café à Mainvilliers (2ème édition en 2016). L'association adhère à la nouvelle base de données SIRFF Centre-Val de Loire et articule ses études sur les odonates et les amphibiens. En parallèle Eure-et-Loir nature accroît son action en direction des entreprises en se préparant à accompagner les PME dans les démarches Responsabilité Sociétale et Environnementale et sur la gestion différenciée des emprises dans les zones d'activité.

En 2016, la demande des communes s'accélère dans le cadre de l'opération *Objectif zéro pesticide* avec l'approche de l'application de la Loi Labbé (Illiers-Combray est la 200ème commune de la région et la 40ème d'Eure-et-Loir à signer la charte). Un partenariat commence avec Cofiroute dans le but de suivre la fréquentation des écoducs installés sous l'A11. L'association améliore sa communication en révisant la présentation de *La Garzette*, en ouvrant un compte Facebook et en démarrant un partenariat avec L'Echo Républicain.

En 2017, Eure-et-Loir nature fête ses La consultation des documents s'effectue conformément au code du Patrimoine, art. 213-1 à 3 et compte alors 244 adhérents dont une soixantaine de bénévoles actifs. La 56ème commune signe la charte Objectif zéro pesticide et 11 communes ont bénéficié d'un inventaire de la biodiversité communale. L'action avec les scolaires continue de prendre de l'ampleur avec 34 classes bénéficiaires d'animations.

En 2018, sont lancées deux actions biodiversité sur la Cloche et sur l'Eure en partenariat avec les agences de l'eau tandis que se prépare la *Semaine de l'Arbre* et d'un colloque sur l'eau en Eure et Loir.

2.3. Lieu

Maison de la Nature,

rue de Chavannes

28630 Morancez

2.4. Statuts juridiques

Association Loi 1901.

2.5. Fonctions et activités

L'association exerce son action sur l'ensemble du département d'Eure-et-Loir, et sur tout fait externe au département qui serait de nature à avoir une incidence sur la préservation de la nature et de l'environnement en Eure-et-Loir.

En tant qu'association de la protection de la nature et de l'environnement, Eure-et-Loir nature a pour but[791] :

791 *Extrait des statuts : article 2.*

- La connaissance, la conservation et la restauration des espaces, milieux, habitats et ressources naturels, de la biodiversité et des équilibres fondamentaux écologiques,
- La protection de l'environnement et la lutte contre les pollutions et nuisances,
- L'aménagement équilibré du territoire et de l'urbanisme,
- L'information et la sensibilisation du public sur la nature et l'environnement,
- La mise en œuvre de toute action favorisant la connaissance et l'appropriation par le public de ces thématiques et de toute mesure concourant à un développement durable
- La participation aux instances consultatives et de débat public concernant la nature et l'environnement,
- La réalisation de projets en partenariat avec les instances publiques et les personnes morales privées concernées ou intéressées par les objets pré-cités.

Les actions phares de l'association sont la participation aux opérations Zéro Pesticides, Jardin au Naturel , Famille à énergie positive, la réalisation d'études (dont inventaires de la biodiversité communale) et les actions de sensibilisation à l'environnement par des animations scolaires.

L'association dispose des agréments de l'inspection académique et départemental « Protection de l'environnement ». A ce titre, et par ses compétences et son activité, l'association est représentée dans de nombreuses instances extérieures et commissions (CODERSET, CESER, SAGE, conseils de développements, espaces fonciers) au sein desquelles elle poursuit son objectif de protection de la nature et de l'environnement.

Eure-et-Loir Nature travail également en coordination avec les Agences de l'eau Loire Bretagne et Seine-Normandie.

Elle publie aussi un bulletin (*La Garzette Eure-et-Loir Nature*), des numéros hors série de la Garzette ainsi que des petits guides.

2.6. Textes de référence

Statuts.

2.7 Organisation interne

Eure-et-Loir nature se compose d'un bureau et d'un Conseil d'administration composés de 14 membres (sept hommes et sept femmes). Michel Cohu est le président actuel.

L'organisation interne est quant à elle structurée autour de sept commissions ou groupes (Groupe naturaliste, Commission nature/environnement, communication-animation, groupe social-économique...).

L'équipe salariée est actuellement dirigée par Jean-Pierre Barnagaud. Elle compte six salariés (direction, trois chargés de missions, secrétariat, technicien faune) à laquelle se joint des services civiques.

L'association compte également environ 250 adhérents et d'un noyau d'une cinquantaine de bénévoles composé en majorité de naturalistes amateurs.

## 3. Zone des relations

3.1. Collectivités, personnes ou familles associées

Associations : France nature environnement (FNE), France nature environnement Centre-Val de Loire, réseau FNE CVL, Conservatoire d'espaces naturel (CEN), Fédération

départementale de pêche et de protection des milieux aquatiques d'Eure-et-Loir, Fédération des chasseurs d'Eure-et-Loir, Groupe régional d'animation et d'information sur la nature et l'environnement Centre, Hommes et Territoires.

État, Collectivités, familles associées : DREAL, agence régionale de santé Centre-Val de Loire, conseil régional Centre-Val de Loire, Conseil départemental d'Eure-et-Loir, Communes, parc naturel régional du Perche, Office national de la chasse (ONC), Office national des forêts (ONF), CESER, SGAR, CCI, chambre d'agriculture d'Eure-et-Loir.

Entreprises : (dont EDF pour l'éolien, Caisse des dépôts et consignations, Cofiroute).

Agences de l'eau (Seine-Normandie, Loire-Bretagne).

3.2. Type de relations

Partenariats avec le monde associatif.

Partenariats, financements (principalement DREAL et Région Centre Val-de-Loire), prestations (collectivités), relations techniques (PNR du Perche), colloques (CCI) avec l'État, les collectivités et familles associées.

Représentation au sein d'instances extérieures et commissions.

Partenariat avec Eau de Paris depuis 2018 pour 5 ans (convention sur les aires de captages).

Prestations pour des entreprises.

**4. Zone du contrôle**

4.1. Identification de la notice d'autorité

Auteur : Association pour l'histoire de la protection de la nature et de l'environnement (AHPNE).

4.2. Règles ou conventions

ISAAR (CPF).

4.6. Dates de création, de révision ou de dissolution

Mai 2018.

4.7. Langue(s) et écriture(s)

Français.

4.8. Sources

Jean-Pierre Barnagaud, directeur d'Eure-et-Loir nature.

Site : http://www.eln28.org/

## Présentation du contenu conservé par Eure-et-Loir nature :

Administration et composition :

Conseil d'Administration (1992-2018) : procès-verbaux, rapports ;

Assemblée générale ordinaire et extraordinaire (1997-2017) : comptes-rendus.

Comptabilité :

Comptabilité générale (2001-2016) (environ 28,00 ml) : bilans et comptes de résultats, grand livre, journaux de comptes, factures, pièces justificatives de comptabilité ;

Rapports financiers au commissaire au compte (2012-2017).

Fonctionnement et activités :

Convention collective ;

Personnel : salaires et charges (1,0 ml), dossiers de stagiaires.

Activités (décennie 2000 – décennie 2010). - Actions spécifiques ; dossiers relatifs aux animations de sensibilisation et d'éducation à l'environnement (avec documentation) ; parcours spectacle : dossiers de préparation ; projet pédagogique sur les déchets ; études et diagnostiques (dont sur les éoliennes, la biodiversité, la faune et la flore) ; collaborations avec les agences de l'eau ; activités naturalistes : dessins de bénévoles sur la flore, la faune et les milieux naturels (environ 10 classeurs) ; carton non identifié relatif aux activités (0,5 ml) ;

Actions : conventions, projets, dossiers administratifs, bilans (dont conventions vertes) (1999-2016) (0,4 ml) ;

Dossiers thématiques (décennie 2000) : avant projet de charte du parc naturel régional (PNR) du Perche, déchets, transports ;

Organisation de la fête de la nature (vers 2004) ;

Contrats vert (1993-2004).

Documentation :

Revue des actions d'Eure-et-Loir nature (un classeur) ;

Publications d'Eure-et-Loir nature : Bulletin *La Gazette d'Eure-et-Loir Nature* (collection complète de 128 numéros) (1992-2018), hors séries de *La Garzette d'Eure-et-Loir Nature,* dites « spéciales », études (principalement botaniques) ;

Affiches et banderoles (1,0 ml) ;

Plaquettes de l'association (4,0 ml) ;

Dépliants de sentiers ;

Bibliothèque d'Eure-et-Loir nature (Centre de documentation). - Publications extérieures, études et rapports de stages (dont mémoires d'étudiants) et DVD classés par thème (sur l'ornithologie, les déchets, le génie urbain, l'agriculture, la forêt, le jardinage, l'urbanisme et l'aménagement urbain, sites naturels, la faune (dont batraciens, insectes, arthropodes), la flore, les eaux douces, la biodiversité, la protection de la nature, l'énergie, la science de la nature et le droit) ;

Bulletins et revues d'associations de la protection de la nature et de l'environnement (dont *La Hulotte*, *Environnement Magazine* de l'INRA) ;

Planches et tables de Gaston Bonnier, botaniste (1934) ;

Documentation diverse (dont SDAGE Eau Seine Normandie).

Varia (0,4 ml) : dont photographies (0,1 ml) et diapositives.

**Dates extrêmes**

1992-2018.

**Métrage linéaire conservé**

Environ 58 ml.

**Stockage bureautique conservé**

Non renseigné.

**Accroissement**
Fonds non clos

**Mode de classement et état de conservation.**
Fonds documentaire classé, archives mises en boites.
Bon état de conservation et environnement sain.

**Localisation physique**

Maison de la Nature,

rue de Chavannes

28630 Morancez

**Modalités d'accès**

Sur demande (accueil à la Maison de la Nature sur rendez-vous. Permanence téléphonique du lundi au vendredi de 9h à 12h30 et de 14h à 17h30). Tél : 02 37 30 96 96

# Europe-Écologie – Les Verts - secrétariat national

**Cote : FR-FEP-4APEELVSN**

**Nom du fonds** : Europe-Écologie - Les Verts - secrétariat national

**Dates extrêmes** : 1974-2012

**Description physique:** papier

**Importance matérielle** : 117 conteneurs et 36 affiches - 58 ml

**Langue**: Français

**Producteur** : Europe Écologie - Les Verts est un parti politique français héritier du parti Les Verts - Confédération écologiste, Parti écologiste. Il trouve son origine dans la fusion de deux mouvements écologistes français : Les Verts-Parti écologiste (anciennement MEP) et Les Verts-Confédération écologiste. Ces deux mouvements se réunissent à Clichy les 28 et 29 janvier 1984 et fondent alors le parti Les Vert - Confédération écologiste, Parti écologiste communément dénommé Les Verts. Le parti disparaît le 13 novembre 2010 lors des Assises nationales du rassemblement des écologistes à Lyon et devient Europe-Écologie- Les Verts (EELV). Ce dernier intègre les adhérents de la mouvance Europe Écologie créée lors des élections européennes de 2009.

Tout comme le parti Les Verts, Europe Écologie-Les Verts est un parti fédéral réparti en 3 échelons : national, régional et local. Actuellement, EELV est présent dans 26 régions.

**Autre instrument de recherche** : Bordereaux de versement

**Liens**:

**Date de création de description:** 6 août 2016

**Date de dernière modification de la description:** 30 janvier 2017

**Historique de la conservation:** Les archives d'Europe Écologie – Les Verts ont fait l'objet lors du déménagement des Verts en 2005 d'une division en 2 parties : l'une d'entre-elle a été conservé chez un imprimeur dans le Nord de la France avant d'être pris en charge à AgroParisTech en 2011. La deuxième partie a quant à elle été conservé au siège dans une cave dédiée aux archives. Suite au déménagement du siège en fin d'année 2016, les archives ont été prises en charge par la Fondation pour conservation, classement et valorisation.

**Modalités d'entrée** : Dépôt – convention du 22 juillet 2016.

**Versements n°s** : 06/16, 12/16, 13/16, 14/16

Décision du BE 13/07/2016

N° d'entrée : FEP09

**Présentation du contenu:** Le fonds porte principalement sur Les Verts. On y trouvera peu de documents sur Europe Écologie – Les Verts. Son contenu n'est pas connu avec précision car il est en cours de classement. Néanmoins, le chercheur y trouvera les archives incomplètes des instances du Conseil national inter-régional des Verts (CNIR) et du CE, les campagnes électorales de 1994 à 2010, des revues de presse, les revues

internes du parti (VC, TV et VCPS) ainsi que la comptabilité. Il convient de souligner que la campagne présidentielle de 1995 est incomplète car une partie des archives se trouvent à AgroParisTech.

Le fonds est complété par un fonds iconographie où l'on trouvera les archives de propagandes et de campagnes du parti (tracts, affiches, autocollants, objets…)

**Statut juridique** : privé.

**Lieu de conservation**: Fondation de l'écologie politique

**Conditions de consultation** : libre dans le respect de la législation sur les archives, des droits d'auteurs et dans le respect de la vie privée

**Contact** : Meixin Tambay

m.tambay@fondationecolo.org ou archives@fondationecolo.org

## Europe-Écologie – Les Verts Corse

**Cote** : FR-FEP-3APEELVC/SR

**Nom du fonds** : Europe-Écologie - Les Verts Corse

**Dates extrêmes** : 1988-2014

**Description physique:** numérique et papier

**Importance matérielle** : 25 boîtes d'archives et 92 affiches, 5 ml

**Langue**: Français

**Producteur** : Europe Écologie - Les Verts est un parti politique français héritier du parti Les Verts - Confédération écologiste, Parti écologiste. Il trouve son origine dans la fusion de deux mouvements écologistes français : Les Verts-Parti écologiste (anciennement Mouvement d'écologie politique - MEP) et Les Verts-Confédération écologiste. Ces deux mouvements se réunissent à Clichy les 28 et 29 janvier 1984 et fondent alors le parti Les Verts - Confédération écologiste, Parti écologiste communément dénommé Les Verts. Le parti disparaît le 13 novembre 2010 lors des Assises nationales du rassemblement des écologistes à Lyon et devient Europe-Écologie – Les Verts (EELV). Ce dernier intègre les adhérents de la mouvance Europe Écologie créée lors des élections européennes de 2009.

Tout comme le parti Les Verts, Europe Écologie - Les Verts est un parti fédéral réparti en 3 échelons : national, régional et local. Actuellement, EELV est présent dans 26 régions dont la région Corse.

Les archives qui composent le présent fonds proviennent du Secrétariat régional d'Europe Écologie - Les Verts Corse qui est l'instance de gouvernance de la fédération.

**Présentation du contenu** : Le contenu précis du fonds n'est pas connu car celui-ci n'est pas encore classé. Il semble s'y trouver des documents relatifs à la vie des Verts nationaux, puis d'Europe Écologie, quelques documents sur la vie des Verts Corse, les élections nationales et locales, des documents sur différentes thématiques. Le fonds est complété par un fonds iconographie où l'on trouvera les archives de propagandes et de campagnes du parti (tracts, affiches, autocollants, objets…)

**Autre instrument de recherche** : Bordereau de versement

**Date de création de description**: 6 août 2016

**Date de dernière modification de la description**: 30 janvier 2017

**Historique de la conservation:** Suite au déménagement du siège régional, les archives ont été données à la Fondation pour conservation, classement et valorisation.

**Modalités d'entrée** :Don – convention du 24 avril 2016.

Versements n° : 05/16

N° d'entrée : FEP08

Décision du Conseil Politique

**Statut juridique :** privé.

***Aperçu* des fonds d'archives publiques et privées concernant la protection de la nature**

**Lieu de conservation:** Fondation de l'écologie politique

**Conditions de consultation** : libre dans le respect de la législation sur les archives, des droits d'auteurs et dans le respect de la vie privée

**Contact** : Meixin Tambay

m.tambay@fondationecolo.org ou archives@fondationecolo.org

## Europe-Écologie – Les Verts Nord-Pas-de-Calais - secrétariat régional

**Cote** : FR-FEP-7APEELVPDC/SR

**Nom du fonds** : Europe-Écologie - Les Verts – Nord-Pas-de-Calais – Secrétariat Régional

**Dates extrêmes** : 1979-2015

**Description physique**: papier

**Importance matérielle** : 9 conteneurs, 45 ml

**Langue**: Français

**Producteurs** : Europe-Écologie - Les Verts est un parti politique français héritier du parti Les Verts-Confédération écologiste, Parti écologiste. Il trouve son origine dans la fusion de deux mouvements écologistes français : Les Verts-Parti écologiste (anciennement MEP) et Les Verts-Confédération écologiste. Ces deux mouvements se réunissent à Clichy les 28 et 29 janvier 1984 et fondent alors le parti Les Verts-Confédération écologiste, Parti écologiste communément dénommé Les Verts. Le parti disparaît le 13 novembre 2010 lors des Assises nationales du rassemblement des écologistes à Lyon et devient Europe-Écologie - Les Verts (EELV). Ce dernier intègre les adhérents de la mouvance Europe Écologie créée lors des élections européennes de 2009.

Tout comme le parti Les Verts, Europe-Écologie - Les Verts est un parti fédéral réparti en 3 échelons : national, régional et local. Actuellement, EELV est présent dans 26 régions dont la région Nord-Pas-de-Calais.

Les archives qui composent le présent fonds proviennent du Secrétariat régional d' Europe-Écologie - Les Verts Nord-Pas-de-Calais qui est l'instance de gouvernance de la fédération.

**Autre instrument de recherche** : Bordereau de versement

**Date de création de description:** 7 mai 2020

**Date de dernière modification de la description:** 7 mai 2020

**Historique de la conservation**: Le fonds a été donné à la Fondation afin que celle-ci en assure le traitement et la conservation pérenne.

**Modalités d'entrée** :Don – convention du 21 février 2018

Versement n°01/18

N° d'entrée sur le registre FEP015

**Présentation du contenu** : Archives de la Fédération Nord-Pas-de-Calais des Verts puis d'EELV :

- groupe local Lille ;
- secrétariat régional ;
- groupe des élus au CR, mandature 2010-2015.

**Statut juridique** : privé.

***Aperçu* des fonds d'archives publiques et privées concernant la protection de la nature**

**Lieu de conservation**: Fondation de l'écologie politique

**Conditions de consultation** : libre dans le respect de la législation sur les archives, des droits d'auteurs et dans le respect de la vie privée

**Contact** : Meixin Tambay

m.tambay@fondationecolo.org ou archives@fondationecolo.org

## Europe-Écologie – Les Verts PACA - secrétariat régional

**Cote** : FR-FEP-2APEELVPACA/SR

Nom du fonds : Europe-Écologie - Les Verts – Provence-Alpes-Côte d'Azur – Secrétariat Régional

**Dates extrêmes** : 2001-2015

**Description physique**: papier

**Importance matérielle** : 64 pièces et 11 affiches. 0,5 ml

**Langue**: Français

**Producteur** : Europe-Écologie - Les Verts est un parti politique français héritier du parti Les Verts - Confédération écologiste, Parti écologiste. Il trouve son origine dans la fusion de deux mouvements écologistes français : Les Verts-Parti écologiste (anciennement Mouvement d'écologie politique - MEP) et Les Verts-Confédération écologiste. Ces deux mouvements se réunissent à Clichy les 28 et 29 janvier 1984 et fondent alors le parti Les Verts - Confédération écologiste, Parti écologiste communément dénommé Les Verts. Le parti disparaît le 13 novembre 2010 lors des Assises nationales du rassemblement des écologistes à Lyon et devient Europe-Écologie – Les Verts (EELV). Ce dernier intègre les adhérents de la mouvance Europe Écologie créée lors des élections européennes de 2009.

Tout comme le parti Les Verts, Europe Écologie-Les Verts est un parti fédéral réparti en 3 échelons : national, régional et local. Actuellement, EELV est présent dans 26 régions dont la région Provence-Alpes-Côte d'Azur.

Les archives qui composent le présent fonds proviennent du Secrétariat régional d'Europe Écologie - Les Verts Provence-Alpes-Côte d'Azur qui est l'instance de gouvernance de la fédération.

**Autre instrument de recherche** : Bordereau de versement

**Liens**: http://paca.eelv.fr

**Date de création de description:** 3 février 2016

**Date de dernière modification de la description:**

**Historique de la conservation**: Il s'agit des archives du Secrétariat Régional EELV-PACA. Le fonds a été donné à la fondation afin que celle-ci en assure le traitement et la conservation pérenne. Lors du déménagement du SR en avril 2015 (d'Aix à Marseille) les archives papiers ont été éliminées. Il n'y a pas de traces de la vie « passée » du SR de la région..

**Modalités d'entrée** :Don effectué le 3 février 2016

Versement n°01/16

N° d'entrée sur le registre FEP04/16

**Statut juridique** : privé.

**Lieu de conservation**: Fondation de l'écologie politique

**Conditions de consultation** : libre dans le respect de la législation sur les archives, des droits d'auteurs et dans le respect de la vie privée

**Contact** : Meixin Tambay

m.tambay@fondationecolo.org ou archives@fondationecolo.org

## Europe-Écologie – Les Verts PACA - conseil régional

**Cote** : FR FEP-1APEELVPACA/CR

**Nom du fonds :** Groupe EELV-PACA, Conseil Régional

**Dates extrêmes** : 2010-2015

**Description physique:** numérique

**Importance matérielle** : 100 Go

**Langue**: Français

**Producteur** : Archives du groupe EELV-PACA – parti occitan ayant siégé au Conseil Régional. Le fonds porte sur la mandature 2010-2015. Mandat 2010-2015 : Entré au Conseil régional lors des élections régionales de 2004, Europe Écologie, anciennement les Verts, présente sa propre liste au premier tour des élections régionales de 2010 et ce malgré l'appel de Michel Vauzelle, président PS sortant, à constituer une liste d'union de gauche avec le Front de gauche. Dans l'entre-deux-tours, sous la direction de Michel Vauzelle, les trois listes de gauche fusionnent permettant d'arriver en tête au second tour. A la suite du scrutin, Europe-Écologie - Les Verts - Parti occitan obtient 21 élus dont 4 vice-présidences:

- André Aschieri, Vice-Président Foncier, Logement, Habitat ( 2010-2014).

- Sophie Camard - Co-présidente du groupe- Présidente Commission Emploi, Développement économique régional, Enseignement supérieur et Innovation.

- Colette Charriau, déléguée Logement, Habitat.

- Philippe Chesneau, délégué auprès du Président pour le Développement de l'Economie responsable.

- Annick Delaye, vice-présidente Développement soutenable, Environnement, Energie et Climat.

- Christian Desplats- co-président du groupe

- Joëlle Faguer, déléguée Solidarité Internationale.

- Patrick Garnon

- Hervé Guerrera (membre du Partit occitan), délégué Schéma régional d'aménagement et de développement durable du territoire (SRADDT).

- Anne-Marie Hautant (membre du Partit occitan), vice-présidente Santé et Alimentation.

- Annabelle Jaeger, déléguée biodiversité - Présidente de l'Agence régionale pour l'environnement (ARPE).

- Philippe Mussi (Membre de Nouvelle Donne), délégué à la recherche et à l'économie numérique. Membre de la commission d'appel d'offres (CAO).

- Alain Nicolas (Membre de Nouvelle Donne)

- Jacques Olivier , président Commission Agriculture.

- Jean-Yves Petit, vice-président Transports et Ecomobilité

- Michèle Rubirola-Blanc

- Christine Sandel, déléguée Protection Littoral et Milieux marins

- Aïcha Sif, présidente Commission Culture, Patrimoine

culturel et Tourisme.

- Pierre Souvet, Secrétaire Général de l'Observatoire régional de la santé (ORS).

- Marie Tarbouriech, décédée en janvier 2013 - Elle était déléguée à l'alimentation de qualité.

- Laurence Vichnievsky.

Le groupe est dans un premier temps codirigé par Philippe Chesneauet Aïcha SIF de 2010 à 2013 puis par Christian Desplats et Sophie Camard en vertu de la rotation des responsabilités de co-gouvernance.

Il est à noter que le mandat 2010-2015 a été avancé à décembre 2015 (au lieu du printemps 2016) afin de permettre la correspondance entre l'entrée en vigueur des nouvelles régions au 1er janvier 2016.

**Autre instrument de recherche** :

**Liens**: http://paca.elus-ecologistes.fr

**Date de création de description**: 6 janvier 2016

**Date de dernière modification de la description**: 2 février 2016

Historique de la conservation: Il s'agit exclusivement des archives du groupe EELV. Le fonds a été donné à la fondation par le groupe afin que celle-ci en assure le traitement et la conservation pérenne.

**Modalités d'entrée** : Don effectué le 14 décembre 2015 –

Versement n° 02/15

N° d'entrée FEP02/15

**Statut juridique** : privé.

**Lieu de conservation:** Fondation de l'écologie politique

**Conditions de consultation** : libre dans le respect de la législation sur les archives, des droits d'auteurs et dans le respect de la vie privée

**Contact** : Meixin Tambay

m.tambay@fondationecolo.org ou archives@fondationecolo.org

## Europe-Écologie – Les Verts Rhône-Alpes - secrétariat régional

**Cote** : FR-FEP-6APEELVPDC/SR

**Nom du fonds** : Europe-Écologie - Les Verts – Rhône-Alpes – Secrétariat régional

**Dates extrêmes** : 1986-2014

**Description physique**: papier

**Importance matérielle** : 8 cartons dont 4 déménagements, 1 équivalent DIMAB et 3 de taille 35x50x25, 3,5 ml

**Langue**: Français

**Producteurs** : Europe-Écologie - Les Verts est un parti politique français héritier du parti Les Verts-Confédération écologiste, Parti écologiste. Il trouve son origine dans la fusion de deux mouvements écologistes français : Les Verts-Parti écologiste (anciennement MEP) et Les Verts-Confédération écologiste. Ces deux mouvements se réunissent à Clichy les 28 et 29 janvier 1984 et fondent alors le parti Les Verts-Confédération écologiste, Parti écologiste communément dénommé Les Verts. Le parti disparaît le 13 novembre 2010 lors des Assises nationales du rassemblement des écologistes à Lyon et devient Europe-Écologie - Les Verts (EELV). Ce dernier intègre les adhérents de la mouvance Europe-Écologie créée lors des élections européennes de 2009.

Tout comme le parti Les Verts, Europe-Écologie - Les Verts est un parti fédéral réparti en 3 échelons : national, régional et local. Actuellement, EELV est présent dans 26 régions dont la région Rhône-Alpes.

Les archives qui composent le présent fonds proviennent du Secrétariat régional d' Europe-Écologie - Les Verts Rhône-Alpes qui est l'instance de gouvernance de la fédération.

**Autre instrument de recherche** : Bordereau de versement

**Liens** : https://rhonealpes.eelv.fr/

**Date de création de description:** 7 mai 2020

**Date de dernière modification de la description:** 7 mai 2020

**Historique de la conservation**: Le fonds a été donné à la Fondation afin que celle-ci en assure le traitement et la conservation pérenne.

**Modalités d'entrée** :Don – convention du 3 décembre 2017

Versement n°01/17

N° d'entrée sur le registre FEP014

**Présentation du contenu** : Le fonds est principalement constitué des archives des Verts (1986- 2010) et un peu d'EELV (2011-2014). On y trouvera quelques documents sur la création des Verts Rhône-Alpes en 1986 et son fonctionnement (1986-CA. 2000) ainsi que les archives de campagnes (1995-2010). Pour la période plus récente (EELV) quelques documents de campagne (2011-2014). Du fait du partage du même local, on trouve des documents tant sur le fonctionnement du groupe local de Lyon, des groupes

départementaux du Rhône et de l'Ain ainsi que du groupe régional Rhône-Alpes. Ayant connu 4 déménagements depuis 1986, les archives sont partielles et parcellaires. On signalera quelques documents sur les premières années du parti Les Verts à l'échelle nationale ainsi que sur le groupe écologiste au sein du conseil régional.

Enfin, lors de la préparation de ce versement, intervenant dans le cadre du déménagement, un tri et des éliminations ont été effectués (voir BE 03/17).

**Statut juridique** : privé.

**Lieu de conservation**: Fondation de l'écologie politique

**Conditions de consultation** : libre dans le respect de la législation sur les archives, des droits d'auteurs et dans le respect de la vie privée

**Contact** : Meixin Tambay

m.tambay@fondationecolo.org ou archives@fondationecolo.org

# Fédération connaître et protéger la nature (FCPN)[792]

## 1. Zone d'identification

1.1. Type d'entité

Association.

1.2. Forme autorisée du nom

Fédération connaître et protéger la nature .

1.3. Autres formes du nom

FCPN

## 2. Zone de la description

2.1. Dates d'existence

1972 - aujourd'hui

2.2. Histoire

En 1972, Pierre Déom, instituteur dans les Ardennes et membre de la société départementale de protection de la nature des Ardennes, crée au sein des écoles ardennaises les clubs CPN pour connaître et protéger la nature. Il rédige leur bulletin de liaison, *La Hulotte*, destiné à populariser la découverte de la nature. Finesse des dessins exécutés à la plume, humour des textes, rigueur scientifique des informations en sont les qualités principales..

De 1973 à 1983, les clubs se multiplient rapidement avec des lycéens ou des adultes. La Hulotte acquiert un succès international et se consacre maintenant uniquement à la connaissance de la nature. Les clubs CPN se dotent alors de leur propre bulletin de liaison *le Mulot* puis *la Gazette des terriers* et de fiches techniques et pédagogiques. Parallèlement, la maison des CPN se crée à Boult-aux-Bois, dans les locaux du centre d'initiation à la nature[793]. Des stages sont organisés et des milliers de jeunes adhèrent à des clubs CPN, se sensibilisant ainsi à l'environnement, acquérant des connaissances concrètes et s'initiant à la vie associative.

Le réseau informel des clubs CPN adopte la forme juridique d'association de type Loi 1901 en 1983 et devient la FCPN (Fédération nationale des clubs CPN). Elle a pour but de soutenir, coordonner et promouvoir l'action de tous les clubs. Membre de la fédération française des sociétés de protection de la nature (devenue aujourd'hui France nature environnement), elle respecte l'autonomie et la spécificité de chaque club.

En 1985, les clubs se retrouvent tous à Céré-la-Ronde (Indre-et-Loire) pour la première fois. De grandes associations nationales ainsi que Madame Bouchardeau, ministre de l'environnement, sont présentes, marquant un pas décisif dans la reconnaissance des clubs CPN. Madame Huguette Bouchardeau reçoit la 10000 e carte de membre CPN.

792 La fédération prépare un don d'archives aux Archives départementales des Ardennes

793 Voir fonds « Centre d'initiation à la nature de Boult-aux-Bois » http://archives-apne.e-monsite.com/pages/departements/grand-est/08-La fédération prépare un don d'archives aux Archives départementales des Ardennesardennes/centre-d-initiation-a-la-nature-de-boult-aux-bois.html

Sources Wikipedia

2.3. Lieu
43 grand rue 08430 Poix-terron

2.4. Statuts juridiques
Association loi 1901.

2.5. Fonctions et activités

Les clubs CPN

Les clubs CPN sont nés en 1972. Ils sont les enfants de *La Hulotte* .

Un club CPN est un groupe d'enfants, d'ados, ou d'adultes qui s'intéressent à la nature et qui ont décidé de mieux la connaître et de la protéger ensemble. Ces clubs constituent des écoles de « jeunes naturalistes » où la soif d'apprendre et de transmettre des connaissances constituent la motivation première des membres. Il peut être créé entre copains ou en famille, dans une école ou encore un centre de loisirs, une association nature ou socio-culturelle (MJC, foyer rural), dans un mouvement de jeunesse ou un parc naturel.

Les clubs CPN sont des lieux d'apprentissage où les plus expérimentés accompagnent les novices. Ils agissent localement en faveur de la nature; les actions de découverte et d'étude, de protection et de sensibilisation constituent leur cadre d'activité fondamental et mènent des activités strictement respectueuses des écosystèmes naturels, de la faune et de la flore sauvages.

Les Familles CPN

En 2013, la fédération CPN lance une action spécifique vers les familles : les familles Nature. Toute famille peut adhérer à la FCPN. Les outils de communication électronique permettent à la fédération d'animer le réseau des clubs et celui des familles au plus près des besoins spécifiques de chaque type de structure adhérente.

Sources Wikipedia

2.6. Textes de référence
Statuts.

2.7 Organisation interne

La FCPN est composée d'un conseil d'administration qui se réunit 4 à 6 fois par an. L'assemblée générale.se r »unit un ou 2 fois par an. La présidente actuelle est Céline Urso Baiardo.

L'équipe salariée est composée de 4,5 permanents.

**3. Zone des relations**

3.1. Collectivités, personnes ou familles associées

La FCPN fédère des collectifs

Affiliée à FNE et École et nature

3.2. Type de relations

**4. Zone du contrôle**

4.1. Identification de la notice d'autorité

Auteur : Association pour l'histoire de la protection de la nature et de l'environnement (AHPNE).

4.2. Règles ou conventions
ISAAR (CPF).

4.6. Dates de création, de révision ou de dissolution
Novembre 2019

4.7. Langue(s) et écriture(s)
Français.

4.8. Sources
Amélie Sander, vice-présidente

Site officiel : www.fcpn.org/

**Présentation du contenu conservé par la FCPN à son siège 43 grand rue 08430 Poix-Terron**

**Dates extrêmes**
1972-2018

**Métrage linéaire conservé**
Environ 10 ml

**Stockage bureautique conservé**

1 serveur, PC, Mac (mise en page édition)

CA, xxxx (19xx) xx Go

**Accroissement**
Fonds non clos.

**Mode de classement et état de conservation.**

La plupart des archives sont conditionnées dans des boites archives, et sont le plus souvent identifiées.

Très bon état de conservation global.

**Localisation physique**
Au siège de la FCPN

**Modalités d'accès**
Sur demande :

Tél. : 03-24-22-54-55

Courriel : info@fcpn.org

*Personne référente : Amélie Sander*

*21 rue Masséna*

*59650 Villeneuve d'Ascq*

*03-20-25-32-26*

***Années extrêmes*** *: 1972-2018*

***Nombre de boîtes*** *: 96 boites*

*Nombre de cartons 16*

*Soit 10 ml*

**Fonds « Fédération connaître et protéger la nature »**

**Description réalisée par la FCPN**

Administration et composition :

Liste des adhérents : dossier de 5000 structures adhérentes (1972-2018)

Boite N°1 à 44 4 ml

*Carton 1 : Clubs inactifs*

Boite 1 : Clubs N°59 à 198

Boite 2 : Clubs 200 à 339

Boite 3 : Clubs 400 à 436

Boite 4 : Clubs 437 à799

Boite 5 : Clubs 500 à 563 (1996).

*Carton 2: Clubs inactifs*

Boite 6 : Clubs 564 à 599

Boite 7 : Clubs 600 à 699

Boite 8 : Clubs 700 à 799

Boite 9 : Clubs 800 à 899

Boite 10 : Clubs 900 à 999

Boite 11 : Clubs 1000 à 1125

Boite 12 : Clubs 1126 à 1510

*Carton 3 : Clubs par Région actif et inactifs*

*Boite 13 : Midi-Pyrénées*

*Boite 14 : Aquitaine*

*Boite 15 : PACA*

*Boite 16 : Languedoc Roussillon*

*Boite 17 : Rhône Alpes ½*

*Boite 18 : Rhône Alpes 2/2 – Bourgogne*

*Boite 19 : Poitou Charente – Corse – Limousin – Auvergne*

*Boite 20 : Centre*

*Carton 4 : Clubs par Région actif et inactifs depuis leur création*

*Boite 21 : Haute Normandie*

*Boite 22 : Haute Normandie + Basse Normandie + Dom + tom*

*Boite 23 : Pays de Loire 1/2*

*Boite 24 : Pays de Loire 2/2*

*Boite 25 : Alsace*

*Boite 26 : Champagne Ardennes*

*Carton 5 : Clubs par Région actif et inactifs depuis leur création*

*Boite 27 : Ile-de-France1/2*

*Boite 28 : Ile-de-France 2/2*

*Boite 29 : Nord Pas-de-Calais*

*Boite 30 : Lorraine*

*Boite 31 : Bretagne*

*Boite 32 : Franche comté + Picardie*

Carton 6 : Clubs Etrangers

Boite 33 : Fédération espagnole des clubs CPN

Boite 34 : Clubs de Roumaine, Slovénie, Syrie, Arménie, Russie

Boite 35 : Clubs de Belgique, Suisse et Canada

Boite 36 : Clubs Benin, Madagascar, Comores.

Boite 37 : Clubs d'Algérie, Maros, Tunisie, Sénégal, Burkina Faso

Boite 38 : Clubs Togo, Benin, Congo Brazza, Cameroun, Niger, Mali, Guinée, Nigéria, Côte d'Ivoire, Ghana, Niger, Centre Afrique, Ethiopie, Haïti

Boite 39 : Séminaires internationaux CPN – Liste adhérents – campagne Arbres à palabres

Carton 7 : Observatoire des clubs

Boite 40 : Liste des adhérents année 1985 à 2014 –Année 2004 -2009 - 2011-2014 / Enquête 1995 – Enquête club en milieu urbain 1997) – les clubs en 1999 — Enquête ISA juin 2001 – Statistiques 2002 – 2003 - 2004- 2014

*Boite 41 : Malle d'accueil des nouveaux clubs 2010-2017*

*Boite 42 : Adhésion 2003-2004*

*Boite 43 : Adhésion 2004-2005*

*Boite 44 : Assurance CPN MAIF 91 à 03*

Conseil d'administration, assemblée : comptes rendus (1985-2018)

Boite 46 à 49 .0,60 ml

*Carton 8 CA et AG Séminaire*

*Boite 46 : PV de CA et Bureau 1989 à 1997*

*Boite 47 : PV de CA et Bureau 02-1992 à 11/2012*

*Boite 48 : Séminaire réflexion (1994-96-98-00) / Gestion interne, réunion salariés 1996 à 2003*

*Boite : 49 Gestion interne et réunions de salariés 2002 à 2008*

Comptabilité générale 85 à 2010 (0,20 ml).

*Carton 8 Boite : 50 Compte : FCPN 85-89 / 92 à 2010*

Correspondance : Courrier adhérents, abonnées et clients de la Boutique de publications (1984-2005)

Boite 51 à 68 2ml

Carton 9 envoi Gazette clubs et abonnés

Boite 51 : Abonnement gazette 1984 à 87

Boite 52 : Abonnement gazette + vente 1988

Boite 53 : Abonnement gazette + vente 1990

Boite 54 : Abonnement gazette 1991

Boite 55 : Abonnement gazette 1994 à 2001 + relance

Boite 56 : courrier activité info Club 2003-2004

*Carton 10 : vie des clubs 1/2*

*Boite 57 : Courrier des clubs 84 à 87 + 89*

*Boite 58 : Courrier des clubs 90-91*

*Boite 59: Courrier des clubs 95*

*Boite 60 : Courrier des clubs 96*

*Boite 61 : Courrier des clubs 1997 + demande de doc*

*Carton 11 : Vie des clubs 2/2*

*Boite 62 Journaux club 1/2 1985 à 1991*

*Boite 63 : Journaux club 2/2 1985 à 1991*

*Boite 64 : Projets club 1996 à 2005*

*Boite 65 : Courriers club 1992 à 1995 et journaux*

*Carton 11 : Réseau régionaux de 1998 à 2005*

*Boite 66 : Réseaux Régionaux de 1998 à 2004*

*Boite 67 : 1999 à 2003 Région Centre + le Puys*

*Boite 68 : 1999 à 2003 Région Pays de la Loire / PACA/ Presse champagne Ardennes*

Rencontres des clubs: dossiers de montage, 1985 à 2013

*Boîte 68 à 75 :* 0,8ml

Carton 12 Fête CPN

Boite 69 1985 Céré la ronde

Boite 70 1987 Aureil

Boite 71 1989 Boult aux bois

Boite 71 1991 Launaguet (31)

Boite 72 1993 Onzain

Boite 73 1993 Spicheren Moselle

Boite 74 1997 Frouville 1999Belle garde en Forez + Fête CPN Mode d'emploi

Boite 75 2001 Marolle (loi et cher) 2003 Chauve (44) 2005 Mouscron (Belgique) 2007 Saint Bauzille 2009 Saint Laurent de Brevedent (76) 2011 Saint Martin d'Uriage (39) 2013 Marolle

*Actions FCPN :* campagnes, journées d'action, formation, camps

*Boîte 76 à 85 + 91à 96 2ml*

Carton 13 Action FCPN 1/3

Boite 76 : printemps des grenouilles 96 / Nuit chouette 95

Boite 77 : Actions et partenariat divers : « l'odysée des martinets » / Enquête le Printemps

arrive 85-92 /Printemps vivant / la rivière m'a dit 2000 / Fête de la Nature 2007-2010

Boite 78 : journée mares, inscription et bilan 98 à 2000

Boite 79 : Campagne chauvesouris 2002

Boite 80 : Campagne nature en ville refuge à insectes

Carton Action 14 FCPN 2/3

Boite 81 : Campagne Agaric Nature en Ville 96

Boite 82 : Campagne Arbre 2007 à 2009 Doc généraux : presse : Week-end

Boite 83 : Campagne Arbre Action des clubs par Région 1/2

Boite 84 : Campagne Arbre Action des clubs par Région 2/2

Boite 85 : Campagne Chemin + concoure poésie 2009 à 2004

Carton 16 : Actions Divers 3/3

*Boite 91 : Jeunes et Nature Paris 79-85*

Boite 92 : ANSTJ 80-86

*Boite 93 : Pole Nature Boult aux bois 92-94 et 08-09*

*Boite 94 :* Camps CPN 1985à2001 / Chantier 1996-2002/ Piste verte (camps et coucours

1995-96

*Boite 95 : Formation : FNDVA, plaquette programme, dossier subvention 95 à 20015*

*Boite 96 : Projet 98 à 2008* Partenariat Nature et Découverte)/

Partenariat Magasin Leclerc / Action Champagne Ardennes : Petite bibliothèque 2000 /doc pédagogique/2008 / Belgique Europ projet éducatifs 1997/ Fonjep 98 à 2007 / /Fond européens pour la jeunesse 1995 /

Divers subventions divers : Pentagonia 1999 / Agence de l'eau 1998 / Champagne Ardennes Active 2006 / Nicolas Hulot 2004

<u>Documentation publications</u>, coupures presse

Boite 86 à 88 + <u>56 +89-90 0,8ml</u>

Carton 15 : Documents Edition FCPN Gazette

*Boite 86 : Gazette des Terriers N°1 à 99 (1977 à 2001) / Mulot N° 3 et 4 /Fiches techniques de la gazette des Terriers 1977 à 1991*

*Boite 87 : Gazette des Terriers N°100 à 137 (2001 à 2017) Mini-Gazette N° 1 à 20 (1992 à 1997+ Catalogue 1997 à 2018*

*Boite 88 : Dossier de la gazette des terriers (CT, CTJ, Coloriage, malette etc…..voir liste) 1989 à 2019*

<u>Carton 9 Boite</u> 56 : Newsletters Gazette 2013-2016

Carton 16 : Divers finance Presse

*Boite 90 : Presse 1985-1999*

*Boite 89 : Presse 2001-2012*

<u>Personnel</u> : Dossiers de salariés (1985-2018)

0,2 ml

Carton 7: Observatoire des clubs

*Boite 45 : Coordinateurs réseaux régionaux Emploi jeunes CNASEA 99-2004 + demande subvention*

# Fédération de la Seine-Maritime pour la pêche et la protection du milieu aquatique

## 1. Zone d'identification

1.1. Type d'entité

Association
1.2. Forme autorisée du nom

Fédération de la Seine-Maritime pour la pêche et la protection du milieu aquatique.

## 2. Zone de la description

2.1. Dates d'existence

1941 à aujourd'hui.

2.3. Lieu

11, Cours Clémenceau

76100 Rouen

2.4. Statuts juridiques

Association loi 1901, chargée par l'État de missions d'intérêt général. Elle est donc reconnue comme établissement d'utilité publique, agréée au titre de l'article L141-1 du code de l'environnement relatif à la protection de la nature et de l'environnement.

2.5. Fonctions et activités

Protection des milieux aquatiques :

- en luttant contre la pollution des eaux ;

- en participant à la police de la pêche ;

- en contribuant aux actions qui permettent le respect des zones de reproduction et en œuvrant en faveur du maintien dans les cours d'eau de débit garantissant la vie aquatique et la libre circulation du poisson.

Mise en valeur piscicole :

- Réalisation du plan départemental pour la protection du milieu aquatique et la gestion des ressources piscicoles de Seine-Maritime. (PDPG 76) ;

- Constitution du document d'objectifs Natura 2000 du bassin versant de l'Arques ;
- Aménagement de frayères à brochets, nettoyages de rivières, actions de repeuplement.

Promotion de la pêche :

- Animations et ateliers pêche nature ;

- Sensibilisation à l'environnement auprès des scolaires ;

- Formation et éducation des jeunes à la connaissance et à la préservation des milieux aquatiques.

2.7. Organisation interne

Bénévoles.

**3. Zone des relations**

3.1. Collectivités, personnes ou familles associées

Fédération nationale de la pêche en France (FNPF).

3.2. Type de relations

Association coordinatrice.

3.3. Description de la relation

Construction pyramidale : FNPF, fédération régionale, fédération départementale puis association de pêche.

La FNPF coordonne les actions et assure la représentation nationale des fédérations départementales de pêche, et par leur intermédiaire, celles des associations de pêche.

3.4. Dates de la relation

1947

**4. Zone du contrôle**

4.1 Code d'identification de la notice d'autorité

Auteur : Archives départementales de Seine-Maritime

4.2. Règles ou conventions

ISAAR (CPF).

4.3. Dates de création, de révision ou de dissolution

Mai 2014

4.4. Langue(s) et écriture(s)

Français.
4.8. Sources

http://www.federationpeche.fr/76

**Présentation du contenu conservé par l'association :**

Administration (1988-2013) : comptes-rendus de conseil d'administration et d'assemblée générale (1988-2011), correspondance, congrès annuels.

Comptabilité (1987-2013) : bilan, journal de recettes et de dépenses, livre des comptes.

Activités : procès verbaux (2000-2013).

**Métrage linéaire** : 32 ml.

**Présentation du contenu déposé aux Archives départementales de la Seine-Maritime**
(320J) :

Administration et composition : comptes-rendus de conseil d'administration et d'assemblée générale (1988-2011), correspondance, congrès annuels.

Comptabilité (1981-1999) : journal de recettes et de dépenses, livre des comptes, balance des comptes, produits des stocks, barèmes transactionnels (1982-1988), extrait de budget (1998), bilans financiers.

*Subventions :* demande de subventions (1981-2002), demande de subvention présentée par le comité départemental de pêche sportive à coup de Seine-Maritime (2004-2006), demande de subvention de la FDAPP Seine-et-Marne pour l'acquisition de matériel de pêche électrique (1990), demande de subvention présentée par l'APP de Dieppe pour l'aménagement de frayères sur la Varenne (1991), demande de subvention présentée au CSP pour l'acquisition d'un camion pour la pisciculture (1989), demande de subvention présentée par l'APP de Dieppe pour l'acquisition d'un local (1988), circulaire portant sur les modalités d'attribution de subvention pour travaux piscicoles (1999), subvention de travaux piscicoles, circulaires du Conseil Supérieur de la pêche (1990-1993), demande de subvention présentée par l'APP de Dieppe TUC (1987-1989).

Activités (1948-2011) :

*Dossiers pêche* : médaille d'honneur pisciculture, ouverture et fermeture de pêche (P2), Parc régional de Brotonne, pêche électrique, Le pêcheur de France, Pollution/Loi, Plan départemental de lutte pollution, réserves de pêche, secrétariat et trésorerie, Union des fédérations de pêcheurs, fête de la pêche, dossier antérieur au 30 mai 1981 à l'union, taxe piscicole, véhicules (1975-1980), Conseil supérieur de la pêche, buses d'Arques (1986-1994), études, synthèse de débat (1991), surveillance de la qualité des eaux (1980-2011), synthèse et proposition d'orientation pour une réforme de la politique de l'eau (2003), dossier de presse (1993-1995). Dossier sur les associations agréées pour la pêche et la protection des milieux aquatiques (1948-2006).

*Rivières* : l'Andelle (1967-2006), l'Arques, pollution de l'Arques, la Bethune, la Bresle (1977-2006), Clères et Cailly (1971-2006), le Crevon, le Dun, la Durdent, l'Eaulne (1978-2006), l'Epte (1980-2006), l'Eure, l'Héranchelles (1969-2006), la Lézarde (1967-2006), l'Aubette et le Robec, la Sâane (1977-2006), Valmont-Ganzeville, la Seine, la Scie, la Varenne, l'Yères (1970-2006), petits cours d'eau (1975-2006).
*« Opérations jeunes »* : pisciculture fédérale opération jeune (1999), opération jeune (1996), liste des AAPPMA (Association Agréée pour la Pêche et la Protection des Milieux Aquatiques) ayant reçu des cartes de pêche jeunes (1995).

*Vocation piscicole* : annuaire de données piscicoles, schéma de vocation piscicole et halieutique de la Seine-Maritime (1991), notes d'information, schéma de vocation piscicole de l'Eaulne SDVP, synthèse du schéma des vocations piscicoles et halieutiques de l'Aube (1985-1987), schéma départemental de vocation piscicole (1984-1985), correspondance (1987), réunion schéma départemental (1988), schéma départemental à vocation piscicole du département de l'Eure (1988), recrutement au titre du schéma de vocation piscicole (1990), réunion du schéma départemental de vocation piscicole (1990-1991).

*Pollutions* : tableau de bord du SDAGE (Schéma Directeur d'Aménagement et de Gestion de l'Eau) Seine-Normandie, bilan (1977-1998), compte-rendu du service rural d'aménagement des eaux (1980), rapport d'activité de l'agence Seine-Normandie (1992-1995), résultats du réseau hydrobiologique et piscicole (1995), synthèses de données (1997), document introductif pour le débat national pour l'aménagement du territoire (1993), recensement des sites et impacts sur l'environnement (1995), bilan et alternatives des effets de l'extraction des granules alluvionales sur les milieux aquatiques (2000), consultation nationale pour une loi sur le littoral, synthèse (1992), bilan de la pollution et proposition d'acquisition pour le littoral normand (1992), bulletin d'information (1997), résultats de mesures de surveillance de la qualité des eaux piscicoles (1980-1982), résultats de mesures du suivi de la qualité des eaux des rivières de Seine-Maritime (1984), carte, campagne de qualité des eaux de rivières de Haute-Normandie (1986), analyses comparatives et propositions réglementaires à propos de la pêche des salmonides migrateurs en Seine-Maritime, cartographies des limites administratives fluviales maritimes et zone d'interdiction de pêche aux débouchés des rivières de l'estuaire de la Seine à la frontière belge (1992), bulletin d'information (1987), qualité sanitaire des eaux de baignade en Seine-Maritime (1994-1997), enquête sur la qualité des eaux de consommation (1994), relations par les médias de la présentation du bilan annuel "qualité des eaux de baignades" (1995-1996), cartes de visite, plaquette.

*Rapports sur les pollutions* (1986-1991) : recherches (1990), présentation au comité du bassin Seine-Normandie (1986), incidence sur les autres usagers et en particulier sur l'alimentation en eau potable de l'exploitation thermique des nappes (1986), ressources en eau et agriculture (1991), les pollutions accidentelles ayant affecté les eaux libres (1991), groupe de travail spécialisé "protection et gestion des plaines alluviales" et "protection des milieux naturels aquatiques" (1991).
*Comptes-rendus* : de réunion, d'activité (1993), de camp de surveillance (2003).

*Procès-verbaux :* pour non respect d'autorisation, d'infraction (1996-1997), de délits divers dressés au titre de la loi pêche (1999), pour pollution (1984-2002), de repeuplement (1988-2009), de contrôle (1994-1995), de prélèvement (1999), différents contentieux (1971-1975), correspondance.

Plan de classement à l'usage des délégations régionales, rapports d'activité du conseil supérieur de la pêche (1990-1997), contribution au débat sur la reconquête des effectifs de pêcheurs.

*Enquêtes* : hydraulique (1991), sur les pêcheurs (1990-1991).

<u>Correspondance active et passive</u> (1965-1982).

<u>Documentation</u> (1981-2001) :
Synthèse sur les débits des cours d'eau (1984-1993), prévention et indemnisation des risques de pollution industrielle (1991), bilan sécheresse (1992), schéma des vocations piscicoles et halieutiques du département de l'Aisne, comptes-rendus d'activité des agences financières de bassin (1986), la sauvegarde et la restauration du saumon atlantique dans les bassins fluviaux français (1992), qualité des eaux de baignades (2001), rapport annuel sur le prix et la qualité du service public communautaire d'assainissement de l'agglomération rouennaise (2001), carte départementale des objectifs de qualité des eaux superficielles (1997), carte départementale des objectifs des eaux des rivières de Seine-Maritime (1981-1983), suivi de la qualité des rivières de Haute-

Normandie, compte-rendu de campagnes de surveillance de la pêche des civelles (2002), diagnostic régional de la pollution des eaux par les produits phytosanitaires (2001), enjeux du bassin Seine et cours d'eau côtiers normands (2003), synthèses de données du réseau hydrobiologique et piscicole (1997), livrets sur les zones humides, actes du forum du pôle compétence "Sol et Eau" Haute-Normandie (1998), schéma des services collectifs des espaces naturels et ruraux, profils physico-chimiques et hydro-biologiques.

*Législation* : projet de loi sur l'eau (1990-1991), projet de loi pêche et modifications (1987-1990), les pêcheurs et leurs droits civiques (1989), journées d'étude et circulaire D001 (1986), application de l'article 5 du décret 85.139, inventaire des barrages de Seine-Maritime (1985), législation notamment sur les rivières à poissons migrateurs truites de mer (1969-1988).

*Conseil départemental des risques sanitaires et technologiques* (2010-2011) : correspondance, présentation powerpoint, rapport arrêté préfectoral, bilan d'activités, rapports, prescriptions complémentaires, prescriptions techniques.

**Métrage linéaire** : 27 ml.

**Lieux de conservation** :

Fédération de la Seine-Maritime pour la pêche et la protection du milieu aquatique

11, cours Clémenceau

76100 Rouen

Pisciculture de la Fédération de la Seine-Maritime pour la pêche et la protection du milieu aquatique

5, chemin de la Roselière

76490 Maulevrier-Sainte-Gertrude

Archives départementales de la Seine-Maritime

42, rue Henri II Plantagenêt

76100 Rouen

## Fédération des parcs naturels régionaux

**Versement** 20030503[794]

Don d'archives privées

Fédération des parcs naturels régionaux

**Sommaire**

**Art 1-13** : statuts, règlement intérieur, instances dirigeantes. 1970-1995

**Art 14-50** : fonctionnement de la fédération : minutier chronologique, budget, Personnel, contentieux, adhésions. 1971-1994

Activités de la fédération

**Art 51-83** : relations avec les corps constituants, les ministères, les associations, la conférence permanente des parcs (CPP).

1968-1996

**Art 84-98** : relations internationales, relations avec le fédération des parcs naturels et nationaux d'Europe. 1964-1994

**Art 99-101** : réflexions et organisation nationale des parcs naturels régionaux.

1975-1984

**Art 102-119 :** fonctionnement des parcs naturels régionaux : législation, réglementation, budget, personnel, opérations de formation, informatique. 1966-1995

**Art 120-144** : aménagement des parcs, tourisme, activités économiques, ethnologie, programmes de recherches inter parcs. 1963-1994

**Art 145-150** : mécénat, expositions, salons, colloques, journées d'études, concours.

1966-1993

**Art 151-162** : campagnes de communication, publications, revue parcs. 1970-2004

**Art 163-166** : projets de parcs, relations avec les parcs naturels régionaux. 1969-1992

**Conditions d'accès** : accord de la fédération

**Nombre d'articles** : 166

**Métrage linéaire** : 17 ml

**Lieu de conservation** : Archives nationales

794 *Répertoire détaillé http://www-maj.archives.sg.e2.rie.gouv.fr/repertoire-d-archives-detaille-federation-des-a38534.html*

## *Fédération environnement Eure & Loir (FEEL)*

### 1. Zone d'identification

### 1.1. Type d'entité

Association

### 1.2. Forme autorisée du nom

Fédération environnement Eure & Loir

### 1.3 Autres formes du nom

FEEL

### 2. Zone de la description

### 2.1. Dates d'existence

Mai 1995-aujourd'hui

### 2.2. Histoire

La Fédération environnement Eure & Loir (FEEL) a été créée en 1995, suite au décès d'Albine Du Peyrat, présidente de l'Amicale des vallées du bassin de l'Eure et vallées limitrophes et militante très active contre les implantation des carrières dans l'Eure-et-Loir dans les décennies 1970 et 1980.

Cette fédération a été constituée par douze d'associations euréliennes dont Action nature (aujourd'hui dissoute), le Comité de défense du quartier des Moulins Neufs, la Confédération paysanne 28 et l'Union fédérale des consommateurs d'Eure-et-Loir. En tout, trente-deux associations sont ou ont été membre de la FEEL.

La fédération s'est ainsi constituée afin de continuer une action militante relative à la protection de la nature et l'environnement dans le département (dont les carrières).

Gérard Breteaux, membre fondateur de l'association et membre de l'Amicale des vallées depuis l'opposition à un projet d'implantation des carrière à Saint-Georges-sur-Eure, devient en décembre 1995 le premier président de la FEEL. Se succèdent ensuite Jean Moreau (2001-2006 ; 2007-2012), Jacques Le Gall (2006-2007) et depuis janvier 2012 Martine Trofleau.

En tant qu'acteur de la protection de la nature et de l'environnement dans l'Eure-et-Loir, la FEEL a été mobilisée par de nombreux dossiers, dont les plus emblématiques sont :

- La lutte contre le projet de troisième aéroport du bassin parisien qui a durée 9 ans. L'action de la FEEL s'est traduite par l'organisation et la participation à de nombreuses conférences et débats, par la rédaction de documents (dont « dossier de non candidature ») et par des participations à des manifestations et à des délégations (dont l'une au ministère des transports).
- La lutte contre le projet d'autoroute concédée A 154 depuis janvier 2007.
- La lutte contre les boues d'Achères.
- Le Plan départemental d'élimination des déchets ménagers.
- L'élaboration du Schéma d'aménagement et de gestion des eaux (SAGE) de la nappe de Beauce.
- La réouverture aux voyageurs de la ligne Chartres-Orléans.

- Les dysfonctionnements de la Paris-Chartres-Le Mans.

La FEEL soutient et participe également à des combats régionaux et nationaux tels que la mobilisation contre le projet d'aéroport de Notre-Dame-des-Landes, le Comité Stop TAFTA 28 et des manifestations de passage (Marche contre les OGM, mobilisation contre l'enfouissement des déchets nucléaires à Bure...).

La Fédération décernait également entre 1997 et 2007 les prix symboliques « Blés d'Or » et « Orties ». Ces prix avaient pour objet de mettre en valeur les acteurs ayant fait des actions notables en faveur de l'environnement et à l'inverse de dénoncer des acteurs allant à l'encontre des questions environnementales.

**2.3. Lieu**
Siège social : mairie de Chartres
Archives historiques de la FEEL et secrétariat (Gérard Breteaux) :

3 rue basse – Berneuse

28 190 Saint-Georges-sur-Eure

Présidence (Martine Trofleau) :

5 rue des Louveries

28 210 Faverolles

**2.4. Statuts juridiques**
Association loi 1901
**2.5. Fonctions et activités**
La FEEL est une fédération regroupant une dizaine d'associations ayant pour principe de constituer un rapport de force en sa faveur afin de « défendre l'environnement pour le respect de tous et des générations à venir ».
Les principales actions de la FEEL sont les suivantes :

- défense de l'environnement du département de l'Eure-et-Loir en participant notamment au débat public.
- défense des lignes SNCF du département et pour la réouverture de la liaison Chartres – Orléans
- opposition au projet d'autoroute concédée A 154
- opposition à l'implantation d'un 3ème aéroport du bassin parisien.

Entre 1995 et 2006 la FEEL a publié sous la forme d'une feuille d'information de 2 à 16 pages, un bulletin d'information dénommé « Bulletins infos Environnement 28 ». Ce bulletin informe sur les actions menées par la fédération, et par les associations et acteurs du département soutenus par la FEEL.
Entre 1995 et 1999, six brochures thématiques de 40 pages ont été également publiées (transport aérien ; aménagement du territoire ; protection de la nature et de l'environnement et défense de la faune et flore ; gestion des déchets et carrières ; agriculture et alimentation ; gestion de l'eau des rivières et de consommation).
**2.6. Textes de référence**

Statuts de 1995, nouveaux statuts de 2017

**2.7 Organisation interne**

La FEEL a compté jusqu'à 14 associations fédérées. Elles sont actuellement au nombre de 9.

Le conseil d'administration est constitué par l'ensemble des associations membres de la fédération. Chacune d'entre elles est représentée par un délégué.

La FEEL dispose d'un bureau permanent composé de bénévoles.

**3. Zone des relations**

**3.1. Collectivités, personnes ou familles associées**

Associations membres (ou ayant été membres) de la FEEL (dont Action Nature, Amicale des Vallées, Association de défense et de sauvegarde du cadre de vie et de l'environnement de Garnay (ASVEG), le Comité de défense du quartier des Moulins Neufs, la Confédération paysanne 28 , l'Union fédérale des consommateurs d'Eure-et-Loir, Association pour la protection du site et de la salubrité de Voves, Pour la qualité de vie dans le Perche et Dunois, Vivavre).

État et collectivités.

**3.2. Type de relations**

Participation aux actions de protection de la nature et de l'environnement (associations membres de la FEEL ou amis).
En opposition avec l'État ou les collectivités lorsqu'ils veulent faire aboutir un projet néfaste pour la nature et l'environnement.

**4. Zone du contrôle**

**4.1. Identification de la notice d'autorité**

Auteur : Association pour l'histoire de la protection de la nature et de l'environnement (AHPNE).

**4.2. Règles ou conventions**

ISAAR (CPF).

**4.6. Dates de création, de révision ou de dissolution**

Avril 2018.

**4.7. Langue(s) et écriture(s)**

Français

**4.8. Sources**

Gérard Breteaux secrétaire actuel du FEEL et ancien Président du FEEL.

**Fonds de la Fédération Environnement Eure & Loir (FEEL):**

Création :
Statuts : 20 mai 1995, modification de 2017.
Administration et composition :
Conseils d'administrations : comptes-rendus (2002-2018) ;
Rapports moraux, d'activités et financier (2000-2017) ;
Fonctionnement et activités :
Documents d'activités par année (2010-2017) : dossiers de suivis et de travail (avec relations avec les autres associations) ;
Projet d'autoroute A 154. - Projet alternatif de la FEEL (avec dossiers pour l'aménagement et la sécurisation des RN 154 – RN 12 et pour la réouverture aux voyageurs de la ligne SNCF Chartres-Orléans) ; revues de presses de l' A 154 : originaux, récapitulatifs (2007-2018) ; documentation : rapport d'orientation des infrastructures, étude d'impact, rapport des commissaires enquêteurs ;
Dossiers sur le thème de l'eau et déchets ;
Dossier d'opposition au projet de 3e aéroports bassin parisien (dont enquête publique) ;

Dossier d'opposition au projet de carrière Berneuse (années 1980).
Documentation :
Publications de la FEEL. - Bulletins *infos Environnement 28* et numéros hors séries thématiques (dont gestion de la nature flore et faune, déplacements urbains, carrières et déchets) (0,5 ml) (1995-2006) ;
Revues de l'*Amicale des Vallées* (1978-1995) ;
Coupures de presse ;
Documentation diverse (dont CESER).

**Dates extrêmes**
1978-2008

**Métrage linéaire conservé**
Environ 4,0 ml

**Stockage bureautique conservé**
Non renseigné

**Accroissement**
Fonds non clos

**Mode de classement et état de conservation**
Bon état de conservation global, Mise en boite archives d'une partie du fonds.

**Localisation physique**
Chez Gérard Breteaux, secrétaire de la FEEL.

3 rue basse – Berneuse

28190 Saint-Georges-sur-Eure

**Modalités d'accès**

Demande

## Fédération Rhône-Alpes de protection de la nature (FRAPNA)

### Cote 297J 1-492[795]

### Dates extrêmes

1971-2016

### Description matérielle

Le fonds représente 19,70 ml. Les documents sont répartis en 492 articles.

### Origine

Fédération Rhône-Alpes de protection de la nature, unité régionale.

### Historique

La Fédération Rhône-Alpes de protection de la nature est créée le 15 juillet 1971, sous l'impulsion de Philippe Lebreton, à partir de quatre associations : le Comité de défense des sites lyonnais ou COSILYO (Ain et Rhône), la Société d'histoire naturelle (Haute - Savoie), la Société pour la sauvegarde des monuments et des sites (Savoie) et la Société des sciences naturelles (Loire). Elle est agréée par le Ministère de l'environnement en 1978 puis reconnue d'utilité publique en 1984. Elle possède l'agrément Jeunesse et Sports et l'agrément Éducation nationale.

En 1996, elle a obtenue l'agrément pour dispenser des formations aux élus locaux.

La fédération se répartit en huit sections départementales : Ain, Ardèche, Drôme, Isère, Loire, Rhône, Savoie et Haute-Savoie. Elle fédère 212 associations.

### istorique de la conservation

Les archives ont été conservées dans les différents locaux administratifs de l'Union régionale de la Fédération Rhône-Alpes de protection de la nature :

- 1971-1995 : 43 boulevard du 11 novembre à Villeurbanne
- 1995-2000 : 32 rue Sainte-Hélène à Lyon
- 2000-2013 : 19 rue Jean Bourget à Villeurbanne
- 2013-2018 : 77 rue Jean-Claude Vivant à Villeurbanne
- À partir de 2018 : 2 rue professeur Zimmermann à Lyon

### Modalités d'entrée

Le fonds a été déposé le 22 février 2018 aux Archives du département du Rhône et de la métropole de Lyon par l'unité régionale de la Fédération Rhône-Alpes de la protection de la nature.

### Présentation du contenu

Le fonds permet de comprendre les missions d'une association de protection de l'environnement. La FRAPNA participe à de nombreuses commissions tant régionales que

795 Répertoire détaillé http://archives.rhone.fr/accounts/mnesys_cg69/datas/medias/IR_pour_internet/297%20J.pdf

départementales. Les registres de comptes rendus des assemblées générales et des conseils d'administration (cotes 297J1-2) sont significatifs de l'évolution d'une association de protection de la nature.

La FRAPNA travaille en partenariat avec de nombreux interlocuteurs comme des collectivités territoriales ou des personnes privées pour développer des actions visant à protéger le patrimoine naturel mais surtout à sensibiliser, éduquer et former à la conservation de la nature et de l'environnement. Parmi ces partenariats, on retrouve ceux avec les illustrateurs François Crozat (cotes 297J55-56, 297J66, 297J413-414) et Alexis Nouaihlat (cotes 297J66 et 297J356) ainsi qu'avec le réalisateur Marc Peyronnard (cotes 297J43-44 et 297J434).

**Évaluation, tris, et éliminations, sort final**

Les documents en double ou illisibles ainsi que les documents liées aux charges sociales qui ont dépassé leur durée d'utilité administrative on été éliminés. Parmi les archives audiovisuelles, les diapositives en surnombre et les CD illisibles en raison de l'obsolescence matérielle ou logicielle ont été éliminés.

**Accroissements**

Pas d'accroissement prévu, sauf en cas de nouveau dépôt.

**Mode de classement**

Les dossiers ont été ordonnés en fonction des missions de la fédération.

Dans une première partie sont rassemblés les documents administratifs de l'association puis dans une deuxième partie, on retrouve les dossiers concernant les différentes missions. Et dans une dernière partie, nous avons regroupé toute la documentation ainsi que les archives iconographiques que l'association a compilée.

Un inventaire a été fait par Monique Bertrand dans les années 1990. En 2017, un récolement a été fait à partir de cet inventaire par Adeline Chanellière et Tiphaine Gaumy

**Conditions d'accès**

Le fonds n'est pas la propriété du Département du Rhône ou de la métropole de Lyon mais de la Fédération Rhône-Alpes de protection de la nature.

L'accès aux documents est libre selon la réglementation en vigueur.

**Conditions d'utilisation**

Conformément au règlement de la salle de lecture des Archives du département du Rhône et de la métropole de Lyon et à la législation sur la réutilisation des données publiques .

**Langue des unités documentaires**

La langue principale des documents composant le fonds est le français mais l'on retrouve des documents en anglais, en allemand, en espagnol et en russe.

**Caractéristiques matérielles et contraintes techniques**

Les documents sont sur papier principalement mais l'on retrouve des documents audiovisuels tels que des photographies, des diapositives, des CD et VHS. L'intégralité des données présentes sur les CD et les DVD ont été transférés en tant qu'archives électroniques.

Il est à noter que les bulletins de paies et les cotisations salariales (depuis 1991) ainsi que les rapports d'activités (depuis 2013) sont totalement informatisés et conservés par l'association.

**Existence et lieu de conservation des originaux**

Archives départementales du Rhône et de la métropole de Lyon.

**Existence et lieu de conservation de copies**

Présence de copies partielles des dossiers sur l'affaire du canal Rhin (cotes 297J166 et 297J247-255) conservées par le Comité de liaison anti-canal Ile-de-France (CLAC).

# Forum Centre-Bretagne environnement (FCBE)

## 1. Identification

1.1 Type d'entité

Association

1.2 Forme autorisée du nom

Forum Centre-Bretagne Environnement

1.3 Autres formes du nom

FCBE

Fédération Centre-Bretagne Environnement

## 2. Zone de la description

2.1 Dates d'existence

1991 – aujourd'hui

2.2 Histoire

Forum Centre-Bretagne Environnement, anciennement Fédération Centre-Bretagne Environnement créée en 1991, est une association agréée au titre de la protection de la nature en Finistère, Côtes d'Armor et Morbihan.

2.3 Lieux

Siège social

Mairie de Locarn, 8 place du Centre, 22340 Locarn

2.4 Statut juridique

Association loi 1901

2.5 Fonctions et activités

Les objectifs du FCBE :

Initier une politique de gestion écologique des espaces naturels, notamment en liaison avec le milieu agricole par le recours aux mesures agri-environnementales ;

Impulser une politique des espaces naturels remarquables de l'Argoat par la voie de la maîtrise foncière et d'usage ;

Sensibiliser le grand public à l'intérêt et à la nécessité de protéger le patrimoine naturel du Centre-Bretagne ;

Et plus largement, conduire toutes actions pouvant contribuer à la protection de la nature en Centre-Bretagne.

2.6 Textes de référence

2.7 Organisation interne

**3. Relations**

3.1 Noms, numéro d'immatriculation des collectivités associées

3.2 Type de la relation

3.3 Description de la relation

**4. Contrôle**

4.1 Code d'identification de la notice d'autorité

Auteur : Association pour l'histoire de la protection de la nature et de l'environnement

4.3 Règle ou convention

ISAAR-CPF

4.3 Niveau d'élaboration

4.5 Niveau de détail

4.6 Dates de création

Avril 2011

4.7 Langues et écritures

Français
4.8 Sources

http://www.fcbe-tourbiere.info

**Fonds "Forum Centre-Bretagne Environnement" (FCBE).**

Comptabilité : grands livres, bilan, balance, pièces comptables... (1993-2003).

Etudes réalisées par l'association : inventaire des tourbières du Finistère et des espaces remarquables du Centre-Ouest Bretagne, inventaire des espaces naturels de l'intérieur des Côtes d'Armor, inventaire de l'Avifaune du bois du Plessis, pré-inventaire des landes humides et des tourbières, études préalables au conservatoire des tourbières de l'Argoat, études sur les tourbières et les zones humides de Locarn, du Menez-Hom, des Mont d'Arrée, de la vallée du Léguer, de la vallée du Mendy, de La Feuillé, étude sur l'anaplasme et l'ehrlichiose... (à partir de 1987).

Dossiers de l'activité : gestion des tourbières (Argoat, Langazel, Menez Hom, Locarn, Mousteru, landes de Kermadou, sources du Mendy : titres de propriété et actes notariés, convention de gestion, contrat nature, projets, études, plan de gestion, stratégie de conservation, demande de subvention, correspondance..., 1991-2005), appui scientifique dans des comités de pilotage ou scientifique (réserve du Venec, Langazel, Lann Berg Magoar, Groupe Mammalogique Breton-GMB, Mougau, Menez Du, Schéma d'Aménagement et de Gestion des Eaux, commission environnement, Bretagne Vivante-SEPNB, Eau et Rivières de Bretagne, agence de l'eau, Fonds de Gestion de l'Espace Rural..., 1991-2004), contrat de baie rade de Brest (rapport, programme, actions..., 1997-2002), Arbres remarquables (fiches inventaires, articles de presse..., 2000-2002), Carrières de Goask en Scrignac et de Kaolin à Menez Du en Loqueffret (compte-rendu de réunion, commission départementale des carrières, articles de presse, correspondance..., 2001-2003), Groupe d'Action Locale pour le développement du Centre Ouest Bretagne -

GALCOB (compte-rendu de réunion, études, correspondance..., 1998-2004), Conservatoire Régional des Espaces Naturels de Bretagne - CREN Bretagne (statuts, propositions de composition du conseil scientifique, contrat nature, compte-rendu de réunion, fiches opérations, correspondance..., 1996-2002).

Documentation : sur l'eau et les tourbières, chartes éoliennes, cahiers d'habitat en zone humide, conservatoire des habitats naturels DIREN, thèses sur l'écologie, les zones humides, l'environnement, les landes... (1976-1992), "Penn Ar Bed" et "les annuaires et travaux des réserves" de Bretagne Vivante, études de Bretagne Vivante-SEPNB, du Groupe Mammalogique Breton, du Parc naturel régional d'Armorique, du conseil général du Finistère et des Côtes d'Armor, inventaire de Zones Naturelles d'Intérêt Ecologique Faunistique et Floristique - ZNIEFF, diverses publications... (à partir de 1951).

Documents iconographiques : 650 photographies et diapositives non légendées sur les tourbières, les arbres remarquables... (1990-2004).

Enregistrement audiovisuel : quatre cassettes vidéo VHS sur les tourbières et les espaces naturels.

1951-XXIe siècle

**Genre/Caractéristiques physiques :**

**Métrage linéaire** : 15,00 ml

**Localisation physique :** Le fonds est conservé dans les locaux de l'association.

**Origine**
Forum

Centre-Bretagne Environnement

**Accroissements**
Le fonds continue de s'accroître.

**Conditions d'accès**

Communication sur autorisation préalable (faire la demande auprès de l'Association pour l'histoire de la protection de la Nature et de l'Environnement, aux adresses électroniques suivantes : joninlormeau@wanadoo.fr ou patrick.singelin@yahoo.fr

# France nature environnement (FNE)

## 1. Zone d'identification

### 1.1. Type d'entité

Association

### 1.2. Forme autorisée du nom

France nature environnement

### 1.3 Autres formes du nom

FNE, FFSPN

## 2. Zone de la description

### 2.1. Dates d'existence

1968 – aujourd'hui

### 2.2. Histoire

France nature environnement (FNE) est la fédération française des associations de protection de la nature et de l'environnement. Créée en 1968 sous le nom de Fédération française des sociétés de protection de la nature (FFSPN), la fédération est née de la volonté de plusieurs associations régionales et nationales de protection de la nature de s'unir pour décupler leurs forces, tout en gardant chacune son originalité et son autonomie.

Entre 1969 et 1971 elle se mobilise pour la sauvegarde du narc de la Vanoise.

La fédération est reconnue d'utilité publique en 1976. Elle est la porte-parole d'un mouvement de 3500 associations, regroupées au sein de 80 organisations adhérentes, en métropole et outre-mer.

Elle est devenue en 1989, France nature environnement (FNE). Le logo de la Fédération est le hérisson, sa signature est « Partout où la nature a besoin de nous ».

### 2.3. Lieu

Paris

### 2.4. Statuts juridiques

Association loi 1901.

### 2.5. Fonctions et activités

France nature environnement est la fédération française des associations de protection de la nature et de l'environnement. Elle est à ce titre la porte-parole d'un mouvement de 3500 associations, regroupées au sein de 80 organisations adhérentes, présentes sur tout le territoire français, en métropole et outre-mer.

La fédération réunit 44 associations territoriales (qui sont souvent elles-mêmes des fédérations d'associations), 14 associations nationales, qui se mobilisent pour une cause environnementale spécifique, et 12 associations correspondantes.

France nature environnement est également membre du Bureau **européen de l'environnement, qui rassemble 140 associations européennes.**

Elle a pour objectifs de :

- « Stopper les causes d'érosion de la biodiversité et la surexploitation des ressources »

- « Protéger l'homme et participer a la vie démocratique » face aux risques sanitaires environnementaux
- « Changer de modèle de développement »

2.6. Textes de référence
Statuts de l'association.
2.7 Organisation interne
L'association réunit des militants, bénévoles et/ou environ 46 salariés
**3. Zone des relations**
3.1. Collectivités, personnes ou familles associées
**4. Zone du contrôle**
4.1. Identification de la notice d'autorité
Auteur : Association pour l'histoire de la protection de la nature et de l'environnement (AHPNE).
4.3. Règles ou conventions
ISAAR (CPF).
4.6. Dates de création, de révision ou de dissolution
Janvier 2018.
4.7. Langue(s) et écriture(s)
Français
4.8. Sources
https://www.fne.asso.fr/
4.9 Bibliographie
- J. P. Raffin Daniel Sibony et David Western (sous la dir.), *La nature n'est plus ce qu'elle était*, étude, Éditions de l'Aube, 2002.
- Sophie Bobbé et J. P. Raffin, *L'ABCdaire des ours*, Flammarion, Paris, 1997.
- L'écologie: comprendre la nature : rencontre avec Jean-Pierre Raffin . Lucien Buisson, Jocelyne Pied, Pierre Guérin, réal. . Jean-Pierre Raffin, ill. . interview de Jean-Pierre Raffin, Cannes la Bocca : Coopérative de l'enseignement laïc, 1987
- Connaître les plantes protégées [sous la dir. de J. P. Le Duc et J. P. Raffin] Paris : Fédération française des sociétés de protection de la nature, 1986
- Les cahiers rationnalistes n° 274 :La Vanoise et les parcs nationaux français, Jean-Pierre Raffin et Roland Platel, 1970
- Les cahiers rationnalistes n° 265 :Plaidoyer pour la zoologie Jean-Pierre Raffin et Roland Platel, 1969

**Premier don aux Archives nationales**

**n° versement 217AS[796]**
Fonds de France nature environnement (FNE)
1941-2003
**Historique de la conservation**
L'ensemble des dossiers de France nature environnement situé au siège de l'association ainsi qu'à l'université Paris VII-Denis-Diderot. ont été inventorié par Jean-Pierre Raffin.
Ce don a été réalisé en collaboration avec l'Association pour l'histoire de la nature et de l'environnement (AHPNE)

796 Répertoire détaillé http://archives-apne.e-monsite.com/pages/associations-nationales/france-nature-environnement/

**Mode de classement**
Le plan de classement du fond correspond à celui mis en place par Jean-Pierre Raffin. Classement pat thème.
**Présentation du contenu**
Ce fonds concerne les activités de France nature environnement ainsi que des interventions de Jean-Pierre Raffin. Les domaines abordés sont les suivants : barrages, chasse, études d'impact, enquêtes publiques, lois et directives sur la protection de la nature, marées noires, ours, parcs nationaux, priste d'atterrissage de Terre-Adélie, prises de position des partis et hommes politiques sur l'environnement

**Présentation contenu conservé parFNE à Orléans et Paris**[797]
**Orléans**
**Administration et composition :**
Statutaire (1983-2002). - Procès-verbaux de Bureaux (1994, 1996-2002) ; Assemblée Générale (dont documents préparatoires et compte-rendus) (1983-1993) ; Conseil d'Administration : registres des procès-verbaux (1968 à 1996) ; Conseil National : registre des signatures (1985-1997).
**Correspondance** : Chronos (1996-2012).
**Fonctionnement et activités :**
Appels d'offres (2014) ;
Convention Legs Leyvastre (v. 2005 – v. 2007) ;
Comité 21 (1996-1997) ;
Charte concertation ;
Pétition pesticides (2008) ;
Entretien de Ségur 96-97 ;
Animation des réseaux. - Forêt, Énergie, transport, protection faune-chasse, nature, agriculture, tourisme, eau (dont barrage de Charlas, nappe de Beauce) ; dossiers d'activés (dont classeurs (1995-1999)), documentation (dont revue La lettre du style), textes législatifs.
**Documentation** :
Revues (dont n°4-266 de La Lettre du Hérisson (1996-2017), Combat Nature), brochures, Directive Cadre Eau (DCE) (avec textes de lois, questionnaires du ministère), coupures et communiqués de presse.
**Varia** :
Conseil d'Administration Agence Loir Bretagne (2010-2012), rapports d'activités d'entreprises, Conseil national de la vie associative (doubles).

**Identification du fonds et conditions d'accès :**
**Dates extrêmes**
1968-2017
**Métrage linéaire conservé**
environ 27 ml
**Stockage bureautique conservé**
Volume non renseigné
Dont chronos (courriers départs/arrivées) sous format numérique
**Accroissement**

797 L'ensemble du fonds, en cours de traitement, sera versé aux Archives nationales. Il comporte les dossiers (CA, AG …), des affiches, des panneaux d'exposition, des diapositives. La description de l'ensemble sera consultable sur le sites Internet des Archives nationales, de l'AHPNE et du ministère de la transition écologique

Fonds non clos.
**Mode de classement et état de conservation.**
Conservation en boite ou en carton archives.
Bon état de conservation, environnement sain.

**Présentation du contenu conservé par FNE à Paris:**

**réalisée par Jean-Pierre Raffin**

**Administration et composition :**
**PV CA (cahiers moleskine et autres)**

**A**. -Tome I : du 23 novembre 1968 au 30 juin 1979.
(Cahier PV CA du 23 novembre 1968 au 26 novembre 1977 : cahier original qui avait été recopié (en Tome I) car il y avait eu des erreurs de paginations.
Registre des modifications « administration, direction et statuts » ouvert le 6 novembre 1968.
tenu de 1968 (Bureau provisoire)-p.3 à p. 22. AG . Auch.1982…
**B**. -Tome II. du 19 novembre 1979 au 30 juin 1983.
**C**. -Tome III. du 7-8 octobre 1983 au 16 mars 1990.
**D**. -Tome IV PV CA du 16 mars 1990 au 12 mars 1993
**E**. -PV CA 1994 peut-être lacunaire : dossiers séparés
**F**. Tome V. PV CA du 25 mars 1995 au 8 novembre 1996. Cahier moleskine où n'ont pas été collés certains CR (20 mai 1995) à partir du 8 novembre 1996 (*pages arrachées…)* et dossiers séparés…(10 février 1995) (19 janvier 1996) (19 -20 avril 1996) (31 mai 1996)(8 novembre 1996). *Gestion particulièrement chaotique des CR 1995-1996. Ensuite, à partir de 1997 il n'y a plus eu de relevés sur les cahiers moleskine…*
**F bis**. Cahier moleskine registre des signatures CA du 22/2/1977 au 19/1/1996
**G.** à **N.** PV CA de 1997 à 2009 compris. *Mais il est vraisemblable que certains PV font défaut il qu'il conviendrait de compléter avec les archives restées à Orléans.,*
**N bis.** Doc secrétariat CA & Bureaux 1990-1991 *je n'ai pas eu le courage de trier mais il doit y avoir des redondances avec les dossiers déjà classés*…)
**O.** à **R.** . CR Bureau lacunaires (1991-1993/ 1994-1996/2000-2003) *à compléter avec ce qui doit être à Orléans. Le classement de l'époque était un anarchique…*

***Fondements de la FFSPN-FNE***
Carton archive :
**1.-**Déclaration en préfecture de la FFSPN le 31 octobre 1968 par Pierre Aguesse, premier président. Dossier DUP 1976- Agrément FFSPN comme APN.1978- Agrément Jeunesse & Sports 1986 – Premiers statuts et règlement intérieur. Modification statuts .1997- Correspondances (lacunaires) avec le Bureau des groupements et associations du Ministère de l'Intérieur/ Préfecture de Police (1968-1995).
**1.bis.-**Modifications statuts 1989. . Contentieux Conseil d'Etat ( *il conviendrait de reclasser 1 et 1bis, mais je n'en ai pas le courage…*)
**2.-**Renouvellement agrément Jeunesse & Sports Education populaire 2001. Agrément professions juridiques 2003. Agrément assoc. usagers système santé 2008 ( ?)
**3. –**Recherches local siège FFSPN-1981-1982. Hébergement au MNHN. 1983 grâce à J. Dorst
**4.-** Documents sur l'histoire de la FFSPN-FNE : création, différents historiques. Prix Chardon-Gentiane-Différents manifestes à l'occasion d'échéances électorales. Choix du

logo « Hérisson » 1981. (*dossier laissé à Antoine Gaillard en mars 2019)..* Création de la Confrérie du Hérisson gourmet (1986) . Dépôt de marque

**5**.- Annuaires internes FNE- Différentes brochures de présentation de FFSPN-FNE : *peut –être lacunaire et devrait être complété par des présentation plus récentes, la dernière étant de 2009.*

**6.-** Généralités FFSPN :évolution des cotisations, CR AG au travers articles Combat nature et et Courrier de la Nature. Evolution CA (manuscrite) cf. doc. Informatique transmis à Stéphane Dorel. Anciens organigrammes FFSPN-FNE.

**7.-** Opérations FFSPN. Stage formation guides naturalistes (1971) Brochures espèces protégées végétales et animales. (1982-1986-1988).

Guide pratique des procédures judiciaires et administratives « protection de la nature. Ullmann & Achard. 1983.

8.- Opérations menées par associations avec ou sans FFSPN-FNE :

1966. La nature dans votre commune. SNPN.1966.

1987. 1000 communes pour l'environnement (FFSPN). Dépôt de marque.

1999. Maires & Environnement.

**9**.- suite de 8.

1982-1983. Campagne achat milieux naturels (FFSPN)

1983. Expo Nature RATP. M° Chatelet. ( *à signaler que cette exposition aura comme suite la transformation de la station de M° Sèvres-Babylone en vitrine du Ministère de « l'Environnement » lorsqu'il était encore avenue de Ségur*)

1983. Exposition « Protection et conservation de la Nature en France ». Université Paris 7-Denis Diderot.

1984. La nature est partout avec le Secrétariat d'Etat à l'environnement.

**10.-** Rapports FFSPN-SNPN (1983-1987)

**11.-**Rapports FFSPN et certaines de ses associations (CREPAN-GRAPE/ LPO-SEPNB / Comité Loire-Atlantique-SEPNB, etc…)

**12.-** Archives Jeunes & Nature (1972-1974)

**13**.- Rapports FFSPN-ANCER (1989-2006)

**14.-** Rapports WWF-FFSPN (années 1980)

**15**.- Rapports Green Peace-FFSPN (1985 à 1989)

**16** – Dossiers adhésion à FFSPN-FNE : Arpent / Coordination France Protection mondiale des Animaux de ferme / Comité pour un Parc national à Fontainebleau/ Fenec / Garance voyageuse/GONM / Groupe Loup France / divers…

**17**.- Consultation des APNE par le Ministère de l'Environnement (1981) . Réforme loi 1901 ?

**18.-** Etats régionaux de l'environnement. 1982.

**19**.- Généralités APNE : rapports avec les médias, historiques, lobbying, etc.

**20**.-Assises Nature-Environnement 1989 (CFDT-Les Verts-FNE, etc) Rencontre Ségur (MATE) 1997. Diner Ségur (MATE) 1998. Rencontre Bachelot-Raffarin-APNE. 2003.

**21.-**Documentaiton études sur les APNE. Guide pratique vie assoc (1978). Les APNE (Minis. Culture et Envt. 1978). Analyse activité productive Assoc (1983). Bilan vie assoc. (1983-1984). APNE et DDA (1984). Vie assoc. MEV (1984) . Réactions au livre le Bazar de la solidarité de L. Bériot (1985). Le vert vous va bien (1990). Projet étude FORS (1990). Proposition participation FNE G7 Environnement (1997).Rapport sur vie associative et environnement-MATE (1998)

**22.-** Sondages impact sur opinion publique APNE -1970-1996

**23.-** suite **:** jusqu'à 2013

**24**.- Histoire APNE. SNPN-DEA Vadrot (1984)-Colloque Histoire et idéologie Protecna (1985)
Histoire Envt et phénomènes naturels (1987), Séminaire Maîtres et protecteurs de la nature (1987) . Recherches sur concept Envt (1989). Assoc Protecna à l'étranger (Quercus 1991)
**25.-** Thèse F. Charvolin : L'invention de l'Environnement en France -1960-71 ( 1993). Mémoire J. Fouin. Associations écologiques et pouvoirs publics : dynamisme ou blocage de la démocratie ? (1994).
**26.-** Thèse R.P. Chibret. Comparaison assoc. écologiques France-Allemagne (1991)
**27.-** Thèse A. Etchelecou . Patrimoine naturel-Parcs nx-Res. Natur. (1981). Thèse C. Bonnin-Luquot . Recherche sur le fonctionnement des associations d'environnement : application à la Région Aquitaine (1983).
**28.-** Différents documents « Environnement » : 100 mesures pour l'Environnement (1970), Charte Qualité de la vie (1978), Consultation prospective sur l'environnement. J. Theys (1982),
Rapport groupe de travail IX° Plan « Environnement (1984-1988), Bilan de la politique de l'environnement :.rapport Toulemon (1986), Essai d'évaluation des politiques de protection de la nature. Ph. Lebreton (1987). Rapport M. Barnier (1990), Plan national pour l'environnement –B. Lalonde (1990).
**29.-** Généralités sur la vie associative dont ouvrage P. Kaltenbach « Association lucratives sans but « (1995).
**30.-** Documentation J-P. Raffin Réseau milieux naturels & Faune (1995-2009)
**En sus :**
**----37 Cartons archives des AG** de 1969 à 2016 comprise présentées selon grille fournie ( cf. courriel du 25 janvier 2019 ), en rassemblant les documents venant d'Orléans et ceux qui étaient à Paris . *Dossiers plus ou moins lacunaires notamment pour les dernières AG.* (cf. tableau excel envoyé le 25 janvier)

**----10 Cartons archives « Congrès et Colloques FNE » (**1994-1995-1996-1997-2001(2)- 2002-2007 -2008-2009-2010-2012) *dont certains très lacunaires à compléter avec ce qu'il y a à Orléans.*
Inventaire achevé le 21 juin 2019.
**Identification du fonds et conditions d'accès :**
**Dates extrêmes**
1966-2016
**Métrage linéaire conservé**
10 ml
**Accroissement**
Fonds non clos.

**Localisation physique**
Le fonds est conservé dans les locauxde FNE 81-83 bd Port-Royal, 75013 - Paris

## Sources complémentaires

Répertoire numérique détaillé du versement 217AS[798]: Activités de France nature environnement (1941-2012)

798 *http://archives-apne.e-monsite.com/pages/associations-nationales/france-nature-environnement/*

FNE a fait un don de leurs archives aux Archives nationales en 2017. L'ensemble des dossiers de France nature environnement situés au siège de l'association ainsi qu'à l'université Paris VII-Denis-Diderot ont été inventoriés par Jean-Pierre Raffin.

Ce fonds, correspondant à 298 dossiers et couvrant la période 1941-2012, concerne les activités de FNE ainsi que des interventions de Jean-Pierre Raffin. Les domaines abordés sont les suivants : barrages, chasse, études d'impact, enquêtes publiques, lois et directives sur la protection de la nature, marées noires, ours, parcs nationaux, piste d'atterrissage de Terre-Adélie, prises de position des partis et hommes politiques sur l'environnement

Ce don a été réalisé en collaboration avec l'Association pour l'histoire de la nature et de l'environnement (AHPNE). Il sera accompagné d'un entretien avec Jean-Pierre Raffin. Il est disponible aux Archives nationales. Le descriptif du fonds est consultable sur le site ainsi que sur celui des Archives nationales et du ministère de la transition écologique et solidaire.

Une journée d'étude, "Les associations de protection de la nature face à leur mémoire: amnésie ou transmission ?" a été réalisée le 6 avril 2018 sous l'égide des Archives nationales, de FNE, de l'AHPNE et du comité d'histoire du ministère de l'environnement. Les enregistrements vidéo sont disponibles sur Dailymotion.

# France nature environnement Centre Val-de-Loire (FNE CVL)

## 1. Zone d'identification

1.1. Type d'entité

Association

1.2. Forme autorisée du nom

France nature environnement Centre Val-de-Loire

1.3. Autres formes du nom

FNE CVL

FRAPEC (ancien nom, 1980 - 1987)

Nature Centre (ancien nom)

## 2. Zone de la description

2.1. Dates d'existence

1980 - aujourd'hui

2.2. Histoire

France nature environnement Centre Val-de-Loire, est une association Loi 1901 fédérée à France nature environnement[799]. Elle a été fondée le 15 février 1980 (date de la déclaration à la préfecture du Loiret) sous la dénomination « Fédération régionale des associations de protection de l'environnement du Centre » (FRAPEC). Cette création résulte du regroupement de six associations départementales qui décidèrent de créer une nouvelle structure dans la région Centre, afin coordonner leurs actions et communiquer sur les dossiers pluridépartementaux qu'elles suivent.

La première décennie de l'association est marquée par son engagement militant.

Ainsi, au début de la décennie 1980, deux préoccupations environnementales majeures concernent le Val-de-Loire et la Loire en particulier. La première est celle de l'important développement du nucléaire. Tandis que les réacteurs des premières centrales de la région produisent leurs premiers kilowatts, ceux de la seconde génération sont en cours de construction à Chinon, Saint-Laurent, et Dampierre-en-Burly. L'autre sujet préoccupant de l'époque est l'aménagement hydraulique du fleuve. L'Association nationale pour l'étude de la communauté de la Loire et de ses affluents (ANECLA) réclame pas moins de 15 ouvrages. L'État accorde alors des crédits, notamment pour éviter aux centrales qui sont de grosses consommatrices d'eau de se retrouver « à sec ».

Très préoccupée par ces enjeux et leurs conséquences sur l'environnement ligérien, la toute jeune FRAPEC organise en novembre 1980 à Tours le colloque « L'écologie et l'aménagement de la Loire » qui fut l'événement fondateur de la fédération. L'objectif est d'établir un « bilan des connaissances sur les différents paramètres écologiques du bassin de la Loire » afin que ceux-ci soient pris en compte « dans les opérations d'aménagement et de gestion du fleuve ». Grâce à l'organisation de ce colloque, la

799 *France nature environnement a été créée en 1968 sous le nom de Fédération française des sociétés de protection de la nature (FFSPN).*

FRAPEC est désormais reconnue. Dans le contexte des « états généraux de l'environnement » dans toutes les régions décidés en 1981 par le gouvernement, la jeune fédération est alors sélectionnée pour organiser ceux de la région Centre. Ils se tiennent en 1982 à Orléans. La FRAPEC s'organise et embauche ses 2 premiers salariés en qualité d'objecteurs de conscience.

En 1983, la FRAPEC édite la première « feuille de liaison », destinée à maintenir le lien entre des membres disséminés à l'échelle régionale. L'année suivante, cette publication évolue et laisse sa place à « Nature Environnement en région Centre ».

Entre-temps, l'engagement militant de la FRAPEC relatif à la Loire se poursuit en raison de l'accélération du programme hydraulique. Après le refus qu'un siège soit accordé à la fédération au sein du récent Etablissement public pour l'aménagement de la Loire et de ses affluents (EPALA), créé par l'État, un accord tripartite est signé en février 1986 entre l'EPALA, l'État et l'Agence de bassin Loire-Bretagne. En réaction, la FRAPEC lance l'idée d'un outil de combat spécifique à la Loire. Ainsi, née le 14 juin 1986 Loire Vivante, dont l'objectif est de rassembler le maximum d'acteurs écologistes. La FRAPEC assure la coordination par l'intermédiaire de son représentant Jean Louis Sénotier, puis par une permanente biologiste de formation, Christine Jean. La stratégie de Loire Vivante évolue très rapidement. Elle ne consiste plus seulement à opposer des arguments « naturalistes » (comme la protection des sternes), mais de démonter méthodiquement l'argumentaire technique et scientifique de l'EPALA. Dans cet objectif, Jean-Louis Sénotier fait rentrer à Loire Vivante Bernard Rousseau, un scientifique, membre du Comité de bassin Loire Bretagne, et Vice-président de la FRAPEC. Le travail des dossiers et la sensibilisation des journalistes permettent de mettre en lumière le combat Loire auprès de la presse. Par l'intermédiaire de la FRAPEC - devenue entre-temps Nature Centre -, Loire Vivante sensibilise également les journalistes avec des présentations d'arguments techniques et de documentations, organise de nombreuses visites des déversoirs, des vals inondables et des repères de crues, et informe sur le réseau associatif qui œuvre depuis le Mont Gerbier-de-Jonc jusqu'à l'estuaire de la Loire.

En 1989, Nature Centre organise avec Loire Vivante pendant 15 jours l'opération des « Marcheurs de l'eau » qui rencontre un énorme succès[800].

En février 1990, Loire Vivante est reçue par Michel Rocard à Matignon et présente ses revendications. Bernard Rousseau, président de Nature Centre, est présent et remet au Premier ministre deux flacons d'eau d'un vert éclatant, puisée dans les barrages de Villerest et de Grangent, fortement eutrophisés. Impressionné par le niveau de pollution de ces barrages, le Premier ministre s'y référera souvent dans ses décisions.

En août 1990, se renouvelle pendant 15 jours l'opération des « Marcheurs de l'eau » qui se termine par le dynamitage symbolique de l'effigie du barrage de Poutès Monistrol, obstacle à la migration des saumons, suivi d'une fête sur le site de Serre de la Fare.

En septembre 1991, Nature Centre organise la fête de l'eau à Orléans en bord de Loire. Théodore Monod préside la manifestation. Au cours de cette fête une pyramide de 3 mètres de haut est construite, sur laquelle des échantillons d'eau polluée, prélevés en rivières ou en sortie des stations d'épuration ou ailleurs sont installés.

800 *Portée à dos d'homme vers la mer, l'eau de la Loire est prélevée à chaque étape depuis les sources du Mont Gerbier de Jonc jusqu'à son estuaire à Nantes.*

Le début de la décennie 1990 annonce une nouvelle période pour Nature Centre ; celle de l'institutionnalisation progressive de la fédération. Si de nombreux « naturalistes » s'étaient transformés en militants ligériens, d'autres ne se retrouvaient pas le combat Loire. Ainsi, tout en gardant un œil sur la Loire, de nouvelles thématiques sont découvertes (Air, Énergie, Déchets, …).

Le président de Nature Centre, Bernard Rousseau, annonce son départ en février 1991 et devient administrateur de France nature environnement (puis Président de mars 1999 à décembre 2004). En parallèle, un directeur est embauché à Nature Centre pour piloter les projets et coordonner les actions de la fédération.

Depuis la fin de la décennie 1980, Nature Centre s'implique dans la création et le lancement d'un conservatoire régional du patrimoine naturel pour la région Centre. Ce projet aboutit en 1990 avec la création d'un Conservatoire sous la forme d'une structure indépendante assurant la gestion et la protection des espaces naturels, réputés pour leurs qualités biologiques ou esthétiques.

L'année suivante la région Centre créée sa propre direction de l'environnement qui a pour objectif de guider la politique de la région en matière d'environnement. Daniel Muselet, ancien président de Nature Centre, en est le premier directeur. Une politique contractuelle voit alors le jour. Dans ce cadre Nature Centre se voit proposer des « contrats verts » (pour la réalisation d'études, de chantiers sur le terrain, d'actions pédagogiques en direction du public ou des scolaires) par la Région.

Toujours en ce début des années 1990, deux nouvelles structures voient le jour : la Direction régionale de l'environnement (DIREN) et la Direction régionale de l'industrie, de la recherche et l'environnement (DRIRE). Ces nouveaux acteurs sont appelés bien souvent à prendre des décisions, et les écologistes se positionnent en partenaires à même d'apporter une expertise technique. Nature Centre apprend ainsi à s'institutionnaliser, en s'asseyant dans les commissions, au milieu des fonctionnaires de l'État, où elle est censée apporter son expertise technique aux cotés de lobbys (agriculture, chasse,...).

En 1994, l'État et l'EPALA co-signent le Plan Loire Grandeur Nature (1994-2000), qui représente un tournant dans l'histoire du fleuve. Si un volet hydraulique subsiste, il n'est plus question de chercher à « dompter » la Loire (le Plan 2 (2000-2006), portant la marque de Dominique Voynet, mettra l'accent sur la reconquête des milieux naturels et après un échec en 1999, la Loire est finalement inscrite au Patrimoine de l'Humanité le 30 novembre 2000, lors d'une assemblée de l'UNESCO à Cairns).

De 1994 à 1996, Nature Centre participe à l'élaboration du plan régional des déchets spéciaux avec la DRIRE. Il s'agit de s'impliquer dans la rédaction de ce plan, d'étudier notamment l'implantation d'un « Centre de stockage de déchets ultimes stabilisés » (CSDUS) dans la région Centre. Un partenariat avec la société France Déchets sera formalisé le 29 avril 1996 par une convention pour 3 ans incluant une participation financière en échange de laquelle Nature Centre s'engage à mener des actions de sensibilisation sur les déchets auprès du public dans la région. C'est la première fois que Nature Centre se lie à une société privée. Pour autant, une polémique naît autour d'un projet de création de centre à Charenton dans le Cher par France déchets. « L'indépendance » de Nature Centre est alors mise en doute, puis le 15 décembre 1997, la fédération dénonce la convention avec France Déchets.

Dans le contexte de la loi de 1996 sur le niveau de pollution et la qualité de l'air dans les agglomérations de plus de 100.000 habitants, Nature Centre participe à la création de LIG'AIR, le 27 novembre 1996 (association mandatée pour assurer la surveillance de la qualité de l'air dans la région Centre).

En 1997, Nature Centre lance l'idée d'un rassemblement du monde associatif de l'environnement sur un seul lieu. Ainsi sont notamment pressentis, la Fédération nationale des conservatoires du patrimoine naturel, le Conservatoire régional du patrimoine naturel Centre, Nature Centre et le Groupe régional d'animation et d'information sur la nature et l'environnement Centre. De plus, après un soutien de l'État, de la Région, de la Ville d'Orléans, plusieurs projets émergent en faveur de la réalisation d'un centre régional de ressources sur le développement durable permettant d'offrir une vitrine aux associations de niveau national et régional œuvrant dans le domaine de l'environnement, et du développement de la formation des acteurs et de la sensibilisation du public. Ce projet évolue, d'abord par la création d'un Écopôle virtuel, puis physiquement avec la création de l'Écopôle au 3 rue de la Lionne à Orléans qui regroupe aujourd'hui dans ces locaux des associations telles que FNE, FNE Centre – Val de Loire et le CEN Centre – Val de Loire et qui fédère un réseau régional d'une cinquantaine d'associations.

À partir de 1999, Nature Centre est particulièrement active dans l'élaboration du Plan régional sur la qualité de l'air (PRQA) et innove en introduisant la notion du risque sanitaire. En parallèle, la fédération réalise une « Expo Air » qui fera, par la suite, le tour de tous les réseaux en France.

En décembre 1999, Nature Centre participe à un séminaire de réflexion sur les milieux naturels, organisé par FNE. La fédération est peu organisée sur ces questions agricoles, en dehors de son réseau « eau » qui travaille sur la mise en place des SAGE. Progressivement Nature Centre avance sur le sujet et met en place un réseau « agriculture » (Nature Centre négociera par la suite avec les agriculteurs pour effectuer un diagnostic d'évaluation de la biodiversité sur les exploitations agricoles et en 2006 une trentaine seront effectués par 3 des associations du réseau par l'intermédiaire de financements de la Région).

Au début de la décennie 2000, Nature Centre affirme sa capacité d'action.

Ainsi, la fédération met à cette période à disposition un centre de prêt d'outils pédagogiques à vocation régionale, sur des thèmes aussi divers que les déchets, l'air, l'énergie, et sur des supports variés (du CD Rom à la mallette pédagogique...). Cependant suite aux restructurations internes, l'outilthèque sera transféré, courant 2008, chez Loiret Nature Environnement qui en assure désormais la gestion.

Toujours au début des années 2000, Nature Centre créée une banque de données sur les habitats et les espèces de la région (ODONAT) qui est toujours utilisée par la majorité des associations fédérées et qui continue d'être alimentée régulièrement. La fédération travaille également à l'inventaire des Zones naturelles d'intérêt écologique faunistique et floristique (ZNIEFF) de la seconde génération. Au 31 décembre 2004, malgré les problèmes de trésorerie, plus de 350 sites sont proposés par les associations du réseau. Néanmoins en 2005, la convention ZNIEFF entre la fédération et la DIREN n'est pas reconduite.

À partir de 2003, Nature Centre intervient dans la préparation des Plans de protection de l'atmosphère (PPA) et insiste pour que le réchauffement climatique et la prise en compte des émissions de CO2 y soient intégrés.

La période du début des années 2000, est pourtant marquée par des difficultés financières pour Nature Centre et le monde associatif en général. En 2002, le gouvernement décide de supprimer les emplois jeunes et incite les associations à se tourner vers les collectivités locales. Le monde associatif est déstabilisé, et en 2005, Nature Centre - qui avait compté jusqu'à dix permanents - est contrainte de supprimer 2 postes et demi. La note suivante apparaît alors dans son rapport d'activités de l'année : « Le désengagement de l'État est également assorti d'une pression très forte pour que les associations de protection de la nature et de l'environnement trouvent les moyens de leur fonctionnement en proposant des « prestations », en intégrant le « marché ». Une telle orientation serait contraire à l'éthique du mouvement associatif, ferait perdre aux militants ce rôle si précieux de médiateur et d'animateur du débat public, pour transformer les associations en bureaux d'études, ou en entreprises de communication à vocation commerciale, désertées par l'engagement citoyen ».

Après les années bouillonnantes de 2000, les subventions ont baissé et la fédération, malgré les nombreuses déclarations sur le développement durable, accuse le coup. Après une diminution importante du personnel, Nature Centre décide de repenser son organisation.

C'est l'objet d'un séminaire interne de février 2008 qui oriente son action en concentrant d'une part son rôle de coordination auprès de ses associations fédérées et d'autre part en revendiquant clairement son attitude militante. Ainsi, elle choisit de renforcer ses activités autour de trois pôles majeurs que sont la biodiversité, l'agriculture, l'eau. Ces orientations ne laissent pas de côté pour autant des réflexions et des réactions sur le changement climatique, l'énergie et les transports...

C'est ainsi que Nature Centre, devenue entre-temps France nature environnement Centre – Val de Loire, se distingue sur de nombreux dossiers d'actualité : la réduction de l'usage des pesticides, des manifestations contre l'ouverture de l'autoroute A19, sa participation aux plans régionaux santé environnement, sur les déchets spéciaux, sur la qualité de l'air.

Son travail collégial avec ses associations affiliées lui permet de promouvoir plusieurs dispositifs du Grenelle comme la trame verte et bleue, les plans climats territoriaux, la place de l'éolien, la dynamisation de l'agriculture biologique...

2.3. Lieu

3 rue de la Lionne

45000 Orléans

2.4. Statuts juridiques

Association Loi 1901

2.5. Fonctions et activités

France nature environnement Centre-Val de Loire (anciennement FRAPEC, puis Nature centre) est la fédération régionale des associations de protection de la nature et de l'environnement en région Centre - Val de Loire.

FNE Centre-Val de Loire est apolitique, affiliée à France nature environnement, sa fédération nationale depuis 1980, et agréée pour la protection de l'environnement depuis

1984. Forte des 16 associations locales qui lui sont affiliées, elle est reconnue comme l'interlocutrice des collectivités et administrations en région Centre-Val de Loire.

Au travers de ses différentes missions, la fédération s'est donnée pour objectifs la protection et la conservation du patrimoine naturel ainsi que la restauration de la biodiversité dans une perspective de développement durable en proposant, favorisant et accélérant les démarches et en assurant le relais de la connaissance scientifique.

Pour parvenir à ses objectifs :

• La Fédération fait émerger des projets d'ampleur régionale poursuivant les buts précédemment cités.

• Elle assure une mission d'animation et de coordination avec chacune des associations affiliées pour les accompagner dans la mise en œuvre de la déclinaison des projets régionaux sur leur territoire d'action.

• Elle participe aux débats publics en faisant part de sa position et en étant force de proposition. Les solutions qu'elle apporte visent toujours à préserver et protéger l'environnement (FNE Centre Val-de Loire siège dans plusieurs organismes consultatifs tels que le Comité de Bassin Loire-Bretagne et le Conseil économique, social et environnemental de la région…).

• Par l'intermédiaire de la rédaction et de l'élaboration d'outils de communication, FNE Centre-Val de Loire œuvre à la sensibilisation du grand public et des professionnels sur de nombreuses thématiques (usage des produits phytosanitaires, plantes invasives, biodiversité animale et végétale…).

2.6. Textes de référence

Statuts.

2.7 Organisation interne

France nature environnement Centre Val-de-Loire dispose d'un conseil d'administration comptant actuellement 29 membres, représentatifs et issus des 16 associations qui la composent.

Le Bureau de FNE Centre Val-de-Loire se compose de huit membres, dont l'actuel Président Samuel Senave.

FNE Centre Val-de-Loire dispose de cinq salariés permanents, dont l'actuelle Directrice Lucile Pierrard.

Les présidents successifs de la fédération sont les personnalités suivantes :

- Jean-Paul Thévenin (1980-1982)
- Jean-Louis Senotier (1983-1984)
- René Pecherat (1985-1987)
- Daniel Muselet (1988)
- Bernard Rousseau (1989-1991)
- René Pecherat (1991-1994)
- Guy Janvrot (1995-1998)

- Bernard Rousseau (1999-2001)
- Guy Janvrot (2001-2017)
- Samuel Senave (2017 - aujourd'hui)

3. Zone des relations

3.1. Collectivités, personnes ou familles associées

France nature environnement Centre Val-de-Loire entretient les relations suivantes :

- Membre du réseau national France nature environnement.

- Composée d'un réseau de seize associations, réparties dans l'ensemble de la région Centre – Val de Loire et qui ont, de par leur histoire et leur contexte local, chacune leur spécificité et leurs domaines de compétences privilégiés, mais se coordonnent au sein de la fédération dans l'objectif de protéger la nature et l'environnement : l'AVERN, le CDPNE, la CERCOPE, Corbeaux Gâtinais Nature, Eure-et-Loir Nature, Indre Nature, Loiret Nature Environnement, LPO-Touraine, Loir-et-Cher Nature, Mardiéval, Mauves Vivantes, Nature 18, Perche nature, la SEPANT, Sologne nature Environnement, Société française d'orchidophilie Centre-Loire.

- Partenariats avec notamment le Conseil régional Centre-Val de Loire, l'Office national de l'eau et des milieux aquatiques (ONEMA), , ÉcoPôle de la région Centre – Val de Loire, Agence régionale de santé, Direction régionale de l'environnement, aménagement et logement Centre-Val-de-Loire, Direction régionale de l'agriculture et de la forêt Centre–Val de Loire.

- Représentation dans des instances extérieures, dont : le Conseil économique social et environnemental, le Mouvement associatif, le Comité de suivi des fonds européens, le Comité régional d'attribution des aides de l'Agence de l'environnement et de la maîtrise de l'énergie (ADEME,) l'Observatoire régional d'énergie, Lig'Air, la Commission régionale de la forêt et du bois, le Conservatoire d'espace naturels de la région Centre-Val de Loire, le Comité de bassin Loire-Bretagne, le Comité de pilotage éolien de la région Centre-Val de Loire, le Groupe de concertation nitrates.

**4. Zone du contrôle**

4.1. Identification de la notice d'autorité

Auteur : Association pour l'histoire de la protection de la nature et de l'environnement (AHPNE).

4.2. Règles ou conventions

ISAAR (CPF).

4.6. Dates de création, de révision ou de dissolution

Décembre 2018.

4.7. Langue(s) et écriture(s)

Français.

4.8. Sources

Samuel Senave, Président de FNE Centre – Val de Loire et administrateur à Sologne nature environnement.

Guy Janvrot, Vice-président de FNE Centre – Val de Loire, ancien président de FNE Centre – Val de Loire et Administrateur à Loiret nature environnement

Site : http://www.fne-centrevaldeloire.org/

**Présentation du contenu conservé par France Nature Environnement (FNE) Centre Val-de-Loire et Guy Janvrot :**

- **Fonds FNE Centre Val-de-Loire conservé au sein de son siège 3, rue de la Lionne à Orléans (1980-2017) (environ 10,0 ml)[801]**

Administration et composition :

Comptes rendus de Conseils d'administration (1996-1998).

Personnel (1,0 ml) :

Salaires (1993-2003), dossiers de personnels.

Comptabilité :

Livre de compte de la FRAPEC (1980-1984) ;

Comptabilité générale (1994-2017) (4,0 ml). - Grand Livre et bilans financiers (1996-2001), factures (dont ventes) (1996-2017), subventions, impôts, cotisations, talons de chéquiers.

Fonctionnement et activités :

Élaboration du SAGE (Schéma d'Aménagement et de Gestion des Eaux) Nappe de Beauce (1997-2005) (1,0 ml) : dossiers de réunions et de groupes de travail, études et diagnostics (dont étude préalable de 1999) (1983-2005), courriers, comité de suivi, documents de communication (dont plaquettes et lettres d'information) ;

Dossier de travail sur les pesticides (2003-2008) (0,10 ml) ;

Biodiversité. - Étude et diagnostic dans les exploitations agricoles ; dossier de travail relatif à l'élaboration du livre rouge ; inventaires ZNIEFF.

Documentation

Publications diverses de la FRAPEC, Nature Centre et FNE Centre – Val de Loire : « Recherches naturalistes », « Annales biologiques du Centre : mammalogie »,1985), brochures et plaquettes FNE CVL, documents de sensibilisation divers ;

Affiches ;

Banderole ;

Photographies et diapositives (0,50 ml) ;

Mémoires sur les mares et zones humides ;

Documentation diverse (dont inondations et crue de la Loire (décennie 1990)).

801 *La majeure partie des fonds de FNE Centre – Val de Loire ont été détruits vers 2007, lorsque la fédération était en proie avec d'importantes difficultés financières et menacée de perdre ses anciens locaux.*

- **Fonds d'archives numériques FNE Centre Val-de-Loire « Guy Janvrot » (1996-2017) (16 Mo)[802]**

Administration et composition, vie statutaire :

Statuts de Nature Centre (1997) ;

Adhésion au Graine Centre (1997) ;

Règlement intérieur de Nature Centre (1998) ;

Projet fédéral Nature Centre de l'année 2005 ;

Rapport d'activités de l'année 2006 ;

Information de Guy Janvrot sur la refondation de Nature Centre (2007) ;

Séminaire de Nature Centre de 2008 à l'abbaye de Seuilly : compte-rendu ;

Projet politique de Nature Centre (2009).

Correspondance :

Courriers de Nature Centre - FNE CVL, dont : à la DRAF (2006), au Préfet de région au sujet des biocarburants (2006), au Préfet de région au sujet de la qualité de l'environnement et du développement durable (2006) ;

Lettre de Bernard Rousseau à Monsieur Gayssot, Ministre de l'Équipement, du Transport et des Logements au sujet de l'aéroport de Beauvilliers (15 mars 2000).:

Charte entre Nature Centre et le Conservatoire du Patrimoine Naturel de la région Centre (30 avril 1996) ;

Intervention de Nature Centre au CESR sur la consultation préalable à la réalisation du TGV Tours - Bordeaux (1998) ;

Plate-forme d'orientation du réseau déchets régional de Nature Centre (1998) ;

Propositions de Nature Centre au Conseil régional pour les élections (1998) ;

Réflexion sur le contrat de plan 1999-2004 (1998) ;

Compte rendu de la rencontre avec le SAFER (2010) ;

Accord cadre régional 2010-2012 ;

Contributions de Nature Centre relatives : à l'élaboration d'un plan régional en région Centre (1999), au CDSUS de Charenton-sur-Cher (1999), à l'élaboration du schéma de services collectifs sur l'énergie (1999), au Contrat de plan 2007-2013 (2006), à la stratégie régionale Biodiversité de Nature Centre (2010), au SCRAE (2012), au FEADER (2013) ;

Projet de questions soumis aux candidats lors des élections de 2004 (2004) ;

Projet du « Grand Défi pour la Biodiversité régionale » (2010) : présentation ;

Énergies. - Note sur les interventions de Nature Centre lors de la discussion sur le SSC énergies (1999) ; contribution de Nature Centre pour la région Centre relative aux

802 *Passionné de photographie dès l'âge de 15 ans, et amoureux de la nature, Guy Janvrot a investi son temps de loisir à la préservation de l'environnement en présidant l'association Loiret Nature Environnement (LNE) pendant 6 ans, puis pendant 23 ans, en présidant la fédération régionale Nature Centre - France-Nature-Environnement Centre-Val de Loire (FNE CVL). Guy Janvrot est actuellement administrateur de LNE et Vice-Président de FNE CVL).*

expériences et propositions : document de travail (2000) ; réflexion sur l'émergence de la demande chez les particuliers et sur la sensibilisation et l'information (2006) ;

Étude de faisabilité d'un Parc naturel régional de Sologne par Jean-Pierre Bernagaud (2001) ;

Étude sur le positionnement stratégique de Nature Centre : rapport final (2007) ;

Étude de faisabilité de la mise en œuvre de la stratégie biodiversité en région Centre (2011) ;

Prises de position de Nature Centre, dont : sur le troisième aéroport bassin parisien (2000), sur le projet de plan régional de la qualité de l'air en région Centre (2001), sur l'agriculture (2006), sur les boues des stations d'épuration (2009), sur l'Agence régionale de biodiversité (ARB) (2017) ;

Réflexion et position de Nature Centre pour une Conférence régionale de l'Environnement modifiée (1998) ;

Argumentaire de la fédération Nature Centre dans le cadre de la préparation de la loi sur la biodiversité ;

Discours de Guy Janvrot en tant que Président de Nature Centre (1997-2014) (dont à l'occasion de l'inauguration du SIRFF (Système d'Information Régional sur la Faune et la Flore) et inauguration de l'observatoire régional de la biodiversité ).

Documentation produite par Nature Centre – FNE CVL :

Livre Blanc (1997) ;

Lettres d'informations FNE CVL;

Historiques de la FRAPEC - Nature Centre (2008).

**Dates extrêmes**

1980 – 2017

**Métrage linéaire conservé**

Environ 10,0 ml.

**Stockage bureautique conservé**

Volume non renseigné (comprends notamment les comptes rendus des assemblées générales (2010-2017), des vidéos et des publications, disponibles sur le site de l'association)

**Accroissement**
Fonds non clos.

**Mode de classement et état de conservation.**

Bon état de conservation des archives, situées dans un environnement sain, malgré le manque d'espace de stockage.

La plupart des documents disposent d'un conditionnement.

**Localisation physique**

3 rue de la Lionne

45000 Orléans

**Modalités d'accès**

Sur demande :

Courriel : contact@fne-centrevaldeloire.org

Tél. : 02.38.62.78.57

# Groupement d'intérêt public Seine-Aval

**1. Zone d'identification**
1.1. Type d'entité
GIP.
1.2. Forme autorisée du nom
Groupement d'Intérêt Public Seine-Aval.
1.3. Autres formes du nom
GIP Seine-Aval.
**2. Zone de la description**
2.1. Dates d'existence
2003 à aujourd'hui.
2.2. Histoire
Le programme de recherche scientifique Seine-Aval a été mis en place en 1995 sur l'estuaire de la Seine. D'abord concentré sur le fonctionnement environnemental de l'estuaire, il a évolué vers un programme de recherche finalisée.
Dans son prolongement, le Groupement d'intérêt public Seine-Aval a été créé en 2003 puis, renouvelé en 2007 pour 6 ans et en 2013 pour 8 ans, afin de disposer sur l'estuaire de la Seine d'une interface pérenne, capable de renforcer les collaborations entre chercheurs, gestionnaires et décideurs du territoire.
Un groupement d'intérêt public (GIP) est une structure partenariale qui permet de développer des coopérations entre collectivités publiques et partenaires privés. Les membres décident de mettre en commun leurs moyens pour une durée déterminée et sur des missions précises.
Les limites géographiques du GIP, sont fixées :
. à l'amont : par le barrage de Poses, le Programme interdisciplinaire de recherches sur l'environnement (PIREN) Seine étant chargé des problématiques en amont du bassin ;
. à l'aval : au tiers oriental de la Baie de Seine;
. à tous les bassins versants internes au système estuarien et à leurs milieux.
2.3. Lieux
Pôle régional des savoirs
115, boulevard de l'Europe
76100 Rouen
2.4. Statuts juridiques
Établissement public.
2.5. Fonctions et activités
Le GIP Seine-Aval a pour but de transmettre des données à haute valeur. Il assure, par son pôle scientifique, la maîtrise d'ouvrage des actions de recherche du programme Seine Aval et par son pôle opérationnel, la maîtrise d'ouvrage des applications de la recherche et le transfert des résultats de cette recherche. Le GIP est appelé à contribuer à la réflexion engagée dans le cadre du Plan de Gestion Globale de l'Estuaire de la Seine auquel il apporte son expertise et son savoir-faire opérationnel.
**3. Zone des relations**
3.1. Collectivités, personnes ou familles associées
. L' Agence de l'eau Seine-Normandie
. les Grands ports maritimes du Havre et de Rouen,

. les conseils régionaux de Basse et Haute-Normandie,
. les conseils généraux du Calvados, de Seine-Maritime et de l'Eure,
. l'Union des industriels de la chimie – Normandie,
. la communauté de l'agglomération Havraise,
. la communauté d'agglomération Rouen-Elbeuf-Austreberthe.
3.2. Type de relations
Ces 11 membres assurent le pilotage et le financement du GIP Seine-Aval au travers d'un conseil d'administration.

**4. Zone du contrôle**

4.1 Code d'identification de la notice d'autorité
Auteur : Archives départementales de la Seine-Maritime
4.2. Règles ou conventions
ISAAR (CPF).
4.3. Dates de création, de révision ou de dissolution
Juin 2014.
4.4. Langue(s) et écriture(s)
Français.
4.8. Sources
http://seine-aval.crihan.fr/

**Présentation du contenu conservé par le Groupement d'intérêt public Seine-Aval :**

Administration et composition : compte-rendu de conseil d'administration et d'assemblée générale, instances et organigrammes.
Comptabilité : journaux de recettes et de dépenses, bilan, exercices, comptes de résultats, grands livres…
Activités (1999-2014) : études de synthèse, référentiels topographiques, suivis en continu.
Ouvrage « La Seine en Normandie » (2012).
Programmes scientifiques numéros 1 à 16 (1999-2007).
Journal d'information *Comprendre notre estuaire* numéros 2 à 9 (2009-2013).
Synthèses des travaux BEEST (2011).
Bulletin spéciale Seine-Aval *Estuaires Nord-Atlantique : problèmes et perspectives* (2006).
Posters sur les poissons de Seine, panneaux.
Livrets (2007-2012) : *Stratégie d'observation à long terme en milieu estuarien, Biodiversité et restauration dans l'estuaire, Restauration environnementales et reconquête de l'estuaire de Seine, Le Paysage dans l'estuaire de la Seine, partage des visions et des projets, Impacts du réchauffement climatique sur l'estuaire de la Seine, Contamination de l'estuaire de la Seine et notion de risque, Restauration et Reconquête, Outils d'observation et modèles mathématiques.*
Guides *: Le Suivi du zooplancton en milieu estuarien, Le Suivi de l'avifaune en estuaire de Seine, Le Suivi de l'ichtyfaune en estuaire de Seine, L'Étude du macrobenthos*.
Plaquettes (2008-2013) : *État des ressources biologiques, Usages et aménités, Contextes climatique, morphologique et hydro-sédimentaire, Du Bassin à la Seine, L'Estuaire de Seine, Qualité de l'eau et contaminations.*
Fascicule (2009-2014): *Programme Seine-Aval, la Génotoxicité, Évolution morphologique d'un estuaire anthropisé, Le Benthos, Effet de la contamination chimique, Écologie du copépode eurytemora affinis, Contre Vents et marées, L'Estuaire de la Seine : état de*

*santé et évolution ;* Fascicule de vulgarisation (2010) : *25 Questions sur la contamination en PCB de l'estuaire de Seine.*
Recueils cartographiques (2011) : cartographies des zones riveraines de l'estuaire de la Seine : *Végétation, hygrophylie et connectivités latérales, Nature, état et accessibilité des berges*.
Dates extrêmes : 2003-2014.
Métrage linéaire : 20 ml.

**Présentation du contenu conservé aux Archives départementales de la Seine-Maritime (325J) :**
Activités (1999-2014) : ouvrage « La Seine en Normandie » (2012).
Programmes scientifiques numéros 1 à 16 (1999-2007).
Journal d'information *Comprendre notre estuaire* numéros 2 à 9 (2009-2013).
Synthèses des travaux BEEST (2011).
Bulletin spéciale Seine-Aval : *Estuaires Nord-Atlantique : problèmes et perspectives* (2006).
Posters sur les poissons de Seine, panneaux.
Livrets (2007-2012) : *Stratégie d'observation à long terme en milieu estuarien, Biodiversité et restauration dans l'estuaire, Restauration environnementales et reconquête de l'estuaire de Seine, Le Paysage dans l'estuaire de la Seine, partage des visions et des projets, Impacts du réchauffement climatique sur l'estuaire de la Seine, Contamination de l'estuaire de la Seine et notion de risque, Restauration et Reconquête, Outils d'observation et modèles mathématiques.*
Guides *: Le Suivi du zooplancton en milieu estuarien, Le Suivi de l'avifaune en estuaire de Seine, Le Suivi de l'ichtyfaune en estuaire de Seine, L'Étude du macrobenthos*.
Plaquettes (2008-2013) : *État des ressources biologiques, Usages et aménités, Contextes climatique, morphologique et hydro-sédimentaire, Du Bassin à la Seine, L'Estuaire de Seine, Qualité de l'eau et contaminations.*
Fascicule (2009-2014): *Programme Seine-Aval, la Génotoxicité, Évolution morphologique d'un estuaire anthropisé, Le Benthos, Effet de la contamination chimique, Écologie du copépode eurytemora affinis, Contre Vents et marées, L'Estuaire de la Seine : état de santé et évolution ;* Fascicule de vulgarisation (2010) : *25 Questions sur la contamination en PCB de l'estuaire de Seine.*
Recueils cartographiques (2011) : cartographies des zones riveraines de l'estuaire de la Seine : *Végétation, hygrophylie et connectivités latérales, Nature, état et accessibilité des berges*.
*A noter :*
Présents uniquement en version numérique : posters des poissons de Seine, dépliant, panneaux.
Des compléments d'informations ou des plaquettes manquantes en version papier sont présentes en version numérique.

**Métrage linéaire** : 0,50 ml.
**Lieux de conservation :**
G.I.P. Seine-Aval
Pôle régional des Savoirs
115, boulevard de l'Europe
76100 Rouen

Archives départementales de la Seine-Maritime
42, rue Henri II Plantagenêt
76100 Rouen

# Groupe nature caudacien

## Versement 98 J

Fonds du Groupe nature caudacien

1969 - 1995

## Présentation du contenu

Dossier sur des recherches archéologiques effectuées à La Queue-en-Brie (photographies, coupures de presse, cahiers de fouilles, correspondances, notes diverses, inventaires d'objets. Statuts, composition, comptes-rendus d'assemblés générales et correspondance de l'association. Documentation écologique : retraitement des déchets, qualité de l'environnement, actions ciblées telles que la pollution du Morbras, les incendies du Bois Notre-Dame. Documentation sur la géologie, l'astronomie, la zoologie. Documents sur les activités politiques et professionnelles de Guy Pesier : correspondances, bulletins municipaux ou émanant du Centre hospitalier "Les Murets", tracts électoraux, politiques ou syndicaux.

## Historique du producteur

Groupe Nature Caudacien, fondé par Guy Pesier, en 1969, à la suite d'expositions annuelles à l'hôpital des Murets ou au village. Axé sur la sauvegarde de la nature (baguage des oiseaux, pose de nichoirs, nettoyage de la rivière Morbras...), le groupe s'oriente aussi vers la découverte et la sauvegarde patrimoniale.

## Modalités d'entrée

Don

## Conditions d'accès

Application de la loi sur les archives

## Autre(s) instrument(s) de recherche

Répertoire numérique, Charlette Maniez, Créteil, 1998, 11 p.

## Description physique

4,50 ml

## Lieu de conservation

Archives départementales du Val-de-Marne

# Haute-Normandie nature environnement (HNNE)

## 1. Zone d'identification

1.1. Type d'entité

Association.

1.2. Forme autorisée du nom

Haute-Normandie nature environnement.

1.3. Autres formes du nom

H.N.N.E.

## 2. Zone de la description

2.1. Dates d'existence

2000 à aujourd'hui.

2.2. Histoire

Haute-Normandie nature environnement est une fédération des associations de Haute-Normandie de protection de la nature et de l'environnement.

Fondée en 2000, elle regroupe près de 80 associations sur l'ensemble de la région (Seine-Maritime et Eure).

H.N.N.E. s'est constituée sous l'impulsion de personnes engagées sur un objectif commun : la protection de la nature et de l'environnement régional.

Membre de France nature environnement, fédération française reconnue d'utilité publique, elle intervient tantôt en qualité de lanceur d'alerte afin de mobiliser l'opinion publique ou des décideurs locaux devant des dossiers primordiaux ou des projets dangereux et de faire reconnaître les préoccupations en matière d'environnement.

2.3. Lieu

Pôle Régional des Savoirs

115, Boulevard de l'Europe

76100 Rouen

2.4. Statuts juridiques

H.N.N.E est agréée au titre de l'article L 141-1 du Code pour la protection de la nature et de l'environnement et au titre du Ministère de la Justice.

2.5. Fonctions et activités

HNNE fédère un mouvement diversifié d'associations de terrain, d'associations régionales spécialisées, investies sur un ensemble de thématiques bien définies **:** faune, flore, espaces naturels, biodiversité, risques industriels, santé, eau, air, déchets, transports, énergies, patrimoine, développement durable…

En tant que fédération régionale, H.N.N.E. a pour but d'animer le réseau associatif, et d'assurer un rôle de représentation de la société civile dans diverses instances pour

apporter sa contribution, permettant ainsi d'enrichir les politiques publiques par la prise en compte des préoccupations environnementales.

Elle a pour principaux objectifs :

- d'agir pour la protection de l'environnement en étant force de proposition à chaque échelle du territoire régional ;

- de coordonner et structurer le mouvement associatif par la diffusion d'informations, en servant de relais de la fédération nationale France Nature Environnement, en se positionnant à l'échelle régionale sur les grandes problématiques environnementales ;

- de soutenir et d'accompagner les actions de ses associations membres ;

- de représenter les associations auprès de l'administration et des collectivités et de contribuer à la construction de politiques publiques durables ;

- d'éduquer, de former, et de sensibiliser les citoyens ;

- de saisir les tribunaux lorsque le droit de l'environnement est bafoué.

Chaque année, H.N.N.E. réalise 4 projets de sensibilisation à la nature dont :

Les rencontres du Hérisson, programme de plus de 420 sorties nature, gratuites et réalisées sur le terrain par les bénévoles des associations membres de la fédération ; « Que deviennent nos Hirondelles ? » : enquête unique qui permet le comptage des nids occupés sur le territoire haut-normand en constituant un réseau d'observateurs pour mesurer leur évolution et sensibiliser la population à la protection de ces espèces menacées.

Pour dynamiser le réseau, l'association multiplie les échanges de savoirs et d'expériences par la diffusion d'informations, l'organisation de réunions, de formations ou la conduite de projets communs.

2.7. Organisation interne

1 salarié

80 associations membres d'HNNE

**3. Zone des relations**

3.1. Collectivités, personnes ou familles associées

France nature environnement ;

Groupement national des employeurs associatifs.

3.2. Type de relations

Membre du réseau.

**4. Zone du contrôle**

4.1 Code d'identification de la notice d'autorité

Auteur : Archives départementales de la Seine-Maritime

4.2. Règles ou conventions

ISAAR (CPF).

4.3. Dates de création, de révision ou de dissolution

Septembre 2014.

4.4. Langue(s) et écriture(s)

Français.
4.8. Sources

http://www.hnne.fr/

**Présentation du contenu :**

Administration et composition (2000-2014) : comptes-rendus de conseil d'administration et de d'assemblée générale (2000-2014), dossiers de gestion du personnel, correspondance.

Comptabilité (2000-2014) : comptes de résultats, journaux de recettes et de dépenses, demandes de subventions, correspondance, pièces justificatives.

Correspondance (2010-2014).

Activités (2000-2014) : rapports d'activités, bilans, agenda d'activités, livret.

*« Que deviennent nos Hirondelles ? »* (2003-2007) : dossiers de subventions, fiche questionnaire, mallette pédagogique, enquête, comptabilité, correspondance.

*Salon Nature et Jardin* : documents de travail, plaquettes, présentation des stands, travaux sur les thèmes développé par le salon, correspondance.

*Les Rencontres du Hérisson* : rédaction d'articles, tiré à part, livret, programme des associations membres, correspondance.

Documentation : guides, Code civil, Code de l'Environnement.

*Documentation fédérale* : rapports d'activités, guide pratique des infrastructures de transport en environnement, flyers, plaquettes, livrets.

*Documentations des associations membres de H.N.N.E.* : plaquettes, livrets, dépliants, flyers.

**Métrage linéaire :** non communiqué.

**Lieu de conservation :**

Haute-Normandie nature environnement

115, boulevard de l'Europe

76100 Rouen

# Institut pour la maîtrise des risques (ImdR)[803]

## Historique

Créé le 1er juillet 2002, grâce à l'appui de 14 grands groupes industriels, l'IMdR-SdF est une association loi 1901 qui succède à l'Institut pour la sûreté de fonctionnement (ISdF, entité du Mouvement français pour la qualité) en élargissant son domaine de compétences à la maîtrise des risques. En intégrant en son sein l'Institut européen des cindyniques (IEC) à l'été 2006, l'Institut devient "Institut pour la maîtrise des risques - Sûreté de fonctionnement - Management - Cindyniques" dit "Institut pour la maîtrise des risques".

Sa vocation consiste à aider les entreprises et les organismes publics à adopter, face aux risques, une démarche préventive pour correctement identifier, évaluer, quantifier, hiérarchiser, maîtriser et gérer les événements redoutés. Cette démarche se veut systémique et globale : systémique car la nature des dysfonctionnements peut être technique, documentaire, organisationnelle, humaine, environnementale ; globale car elle doit embrasser toutes les fonctions de l'entreprise (technique, finance, juridique, …).

L'Institut pour la maîtrise des risques repose sur : le dynamisme d'une vingtaine de groupes de travail et de réflexion (GTR), ses études menées sous formes de projets multipartenaires commandés par des industriels, des rencontres (sous la forme de petits-déjeuners, demi-journées ou journées à thèmes) et son congrès bisannuel de maîtrise des risques et de sûreté de fonctionnement dénommé Lambda Mu, son Centre d'orientation, de documentation et d'informations techniques (CODIT) qui accueille et guide les membres de l'IMdR à travers toute la documentation spécialisée, la qualité de ses relations avec ses partenaires.

**Versement** n° 20080076[804]

Don d'archives de l'Institut pour la maîtrise des risques (IMdR)

## Sommaire

**Art. 1-17** : Historique, colloques, congrès, séminaires, journées d'informations, 1968-2006

**Conditions d'accès :** La consultation des documents s'effectue conformément au code du Patrimoine, art. 213-1 à 3

**Nombre d'articles** : 17

**Métrage linéaire** : 2 ml (6 dimabs)

**Lieu de conservation :** Archives nationales

803 *Voir aussi fonds « Georges-Yves Kervenr »*

804 *Répertoire détaillé http://www.archives.developpement-durable.gouv.fr/repertoire-d-archives-detaille-institut-pour-la-a14697.html*

# Indre nature

## 1. Zone d'identification

1.1. Type d'entité

Association.

1.2. Forme autorisée du nom

Indre Nature

1.3. Autres formes du nom

Fusion de trois anciennes associations :

- la Société pour l'étude, la protection et l'aménagement de la nature dans l'Indre (SEPANI, créée en 1969),
- Nature Brenne Pays blancois,
- le Groupe d'étude de l'avifaune de l'Indre (GEAI).

## 2. Zone de la description

2.1. Dates d'existence

1988 - aujourd'hui

2.2. Histoire

*Fondée en 1988, « Indre Nature » est à l'origine une fusion de trois associations historiques de la protection de la nature et de l'environnement dans le département de l'Indre : la « Société pour l'étude, la protection et l'aménagement de la nature dans l'Indre » (SEPANI), « Nature Brenne Pays blancois » et le « Groupe d'étude de l'avifaune de l'Indre » (le GEAI).*

*L'association a été déclarée en Préfecture le 21 juillet 1988 (déclaration publiée au Journal officiel du 24 août 1988) au chapitre des modifications du « Groupe d'Étude de l'Avifaune de l'Indre ». Les principales personnalités fondatrices de l'association sont Dominique Moreau, premier Président et ancien Président de « Nature Brenne Pays blancois », Joël Moulin et Jean-Pierre Barbat. L'association s'installe alors au cœur du parc naturel régional de la Brenne, au lieu dit de Cambrai dans la commune de Rosnay.*

*Cette fusion d'associations en une entité est la réunion d'un héritage et d'un passé commun au service de la protection de la Nature. Il est ainsi nécessaire de remonter à l'origine de ce mouvement dans le département de l'Indre avec la création en 1969 de la « Société pour l'étude, la protection et l'aménagement de la nature dans l'Indre » (SEPANI) par René Pécherat[805].*

805 *René Pécherat (1922-2016) naquit à Sainte-Lizaigne et passa une partie de son enfance au Blanc. Instituteur à Buzançais, puis à Châteauroux, il entra dans la Résistance durant la Seconde Guerre mondiale. Ses centres d'intérêt furent multiples : patrimoine, environnement, photographie. Il devint ainsi, après sa retraite, le photographe des Archives départementales de l'Indre. Militant de la protection de la nature et de l'environnement, il créa en 1969 la SEPANI (aujourd'hui, Indre Nature) et devint son premier Président. Il fut également à l'origine de la création du parc naturel régional (PNR) de la Brenne. Ardent défenseur des sites géologiques, préhistoriques et archéologiques et amoureux du patrimoine, il occupa trente-six années durant la présidence de l'Académie du Centre.*

*Cette fondation de la première association de défense de la nature dans l'Indre, s'inscrit dans la lignée de l'émergence du mouvement de la protection de la nature dans la région Centre et de départementalisation du mouvement associatif débutée dans la décennie 1960 impulsée par des personnalités telles que Vincent Labeyrie ou René Pécherat (création de la SEPANT en 1966 dans l'Indre-et-Loire par Marc Jacquet, Vincent Labeyrie et le chanoine Corillon ; de la SEPANEC en 1970 dans le Cher ; de la SEPANLC dans le Loir-et-Cher...).*

*Dans la foulée, d'autres associations éclosent dans le département de l'Indre. Vers 1974 – 1976 sont créées « l'Alouette » et « Le chevalier », toutes deux associations de naturalistes. En 1978 est fondé le « Groupe d'Étude de l'Avifaune de l'Indre » (GEAI) par également de jeunes naturalistes, dont l'ancien Président Michel Prévost.*

*La décennie 1980 voit à l'inverse la fusion de ses associations aux nombreuses visions communes de la protection de la nature et de l'environnement. Vers 1981, « l'Alouette » et « Le chevalier » deviennent « Nature Brenne Pays blancois » sous la Présidence de Dominique Moreau. En 1988, c'est enfin la réunion de cette dernière avec le GEAI et la SEPANI pour former « Indre Nature ».*

*En 1992, le siège « d'Indre Nature » se déplace à son lieu actuel au Parc Balsan à Châteauroux (par convention précaire avec la Mairie, devenue depuis 2017 annuelle).*

*Après le décès de Dominique Moreau en 1998 - en cours de son mandat de Président – débute une crise interne au sein « d'Indre Nature » pour des divergences de visions. Il s'opère alors en 2000 une séparation qui voit le départ d'un certain nombre de naturalistes et donne lieu à la fondation de « Berry Nature Environnement » par Michel Prévost.*

*Depuis, « Indre Nature » s'est reconstruite et redéveloppée en recentrant ses objectifs qui ont été notamment redéfinis lors de la modification des statuts de 2005 ou lors de l'adoption du projet associatif de 2015.*

2.3. Lieu

Parc Balsan

44 Avenue François Mitterrand

36000 Châteauroux

2.4. Statuts juridiques

Association Loi 1901.

2.5. Fonctions et activités

« Indre Nature » *est une association de protection de la nature et de l'environnement de type Loi 1901, à but non lucratif et qui a pour objet :*

- *« la gestion, l'étude et la protection de la nature (faune et flore) ainsi que la conservation du patrimoine naturel et de la biodiversité du département de l'Indre ;*
- *L'initiation, l'éducation et la formation du public et des jeunes à l'écologie et aux sciences naturelles ;*

- *La conservation des écosystèmes terrestres et aquatiques ainsi que la gestion de la ressource en eau dans un souci d'équilibre écologique ;*
- *la protection et l'aménagement du cadre de vie et de l'environnement »*[806].

Pour l'association, ces objectifs constituent les enjeux majeurs pour le devenir de la planète et l'avenir des générations futures. « Indre Nature » participe ainsi activement au débat environnemental afin de garantir à la population actuelle et aux générations futures un patrimoine naturel préservé, un environnement et un cadre de vie de qualité. L'association entend relever, au niveau local du département de l'Indre ces enjeux à la fois par la mobilisation de ses adhérents et de son équipe de naturalistes spécialisés et en s'inscrivant dans une démarche de partenariat et de dialogue avec les pouvoirs publics et les acteurs économiques, techniques et sociaux de l'Indre.

En conséquence, « Indre Nature » mène de nombreuses actions qui sont organisées dans le projet associatif[807] défini en 2015 et autour des quatre objectifs statutaires et des axes stratégiques suivants :

- Améliorer la connaissance : L'association mène de nombreuses études des espèces et des milieux (notamment sur la botanique, les mollusques, les odonates, les amphibiens, les oiseaux et les mammifères) et enrichit une base de données naturaliste : OBS'Indre.[808]
- Diffusion des connaissances dans les médias (publications d'ouvrages d'Atlas départementaux de fascicules thématiques et de guides, bulletin de l'association, lettres d'information, mise à jour du site internet, réalisation et diffusion d'expositions et de conférences…).
- Protéger les milieux et les habitats à forts enjeux et prioritaires au regard du contexte local (bocage, zones humides, milieux aquatiques, mares, pelouses sèches, prairies naturelles).
- Protéger des espèces emblématiques à fort enjeu et la biodiversité ordinaire.
- Évaluer, restaurer et favoriser la prise en compte de la biodiversité dans les politiques d'aménagement (réalisation d'études d'incidences, d'expertises écologiques, de plans de gestions de sites naturels, de plans régionaux et nationaux d'actions, de mesures agro-environnementales, contribution à l'animation de réseaux Natura 2000, études et suivis avifaunistiques et chiroptérologiques des parcs éoliens, vigilance sur l'ensemble des espaces naturels du département...).
- Éduquer et sensibiliser à l'environnement en proposant des animations sur le terrain, en réalisant des actions de communication et de vulgarisation, pour que la connaissance et la prise en compte du patrimoine naturel soient partagées par le plus grand nombre et en proposant des formations naturalistes et à l'écologie, notamment auprès des jeunes.

806 *Extrait de l'article 2 des statuts modifiés et adopté lors de l'Assemblée générale extraordinaire du 19 mars 2005.*
807 https://www.indrenature.net/documents/association/Projet associatif 2015.VD.pdf
808 https://obsindre.fr/

- Sensibiliser et accompagner les *acteurs économiques et les collectivités (notamment en contribuant à la mise en place des Trames Vertes et Bleues et à la réalisation de Plans locaux d'urbanisme (PLU)).*
- Participer au débat public, favoriser la prise en compte de la nature et de l'environnement dans les politiques publiques et faire appliquer la réglementation (Indre Nature est représentée *auprès d'une quarantaine de commissions et comités locaux, départementaux et régionaux).*
- Contribuer à la préservation de la ressource en eau et de la continuité écologique des cours d'eau par la défense du point de vue de l'association sur les différentes composantes de la politique de l'eau : continuité écologique de la Creuse, cartographie des cours d'eau, défense de la ressource en eau au plan quantitatif (ex : Observatoire de la ressource en eau) et qualitatif (pollution des eaux).
- Contribuer à la réduction de l'utilisation des pesticides (co-animation de l'action Objectif Zéro Pesticides (OZP)).

Afin d'exercer pleinement ses missions, Indre Nature bénéficie de plusieurs agréments :

- association agréée pour la protection de l'environnement,
- Jeunesse et éducation populaire,
- au titre des associations éducatives complémentaires de l'enseignement public,
- missions d'intérêt général (environnement) proposées au titre du service civique.

2.6. Textes de référence

Statuts.

2.7 Organisation interne

Indre Nature se réunit une fois par an en Assemblée générale. Elle s'articule autour d'un Conseil d'administration de 12 membres dont le mandat est renouvelé par tiers tous les ans et d'un bureau composé des membres suivants :

- Président : Jacques Lucbert (depuis 2014 et administrateur depuis 2012)
- 1èr Vice-Présidente : Ann Woods
- 2ème Vice-Président : Daniel Dufour
- Secrétaire : Régis Cleva
- Secrétaire adjoint : Damien Deschamps
- Trésorière : Agnès Auclair
- Trésorier adjoint : Jean-Pierre Barbat
- Président d'honneur : René Pêcherat (décédé en 2016)

Indre Nature emploie également une équipe de salariés de 9 permanents dont le directeur Francis Lherpinière. Ces derniers sont des naturalistes spécialisés (ornithologues, chiroptérologues, herpétologues, entomologistes, botanistes, et animateurs…).

Cette équipe de salariés est secondée par un réseau de bénévoles expérimentés. Ensemble, ils sont organisés en commissions et groupes thématiques ou clubs (photo, eau, pelotes, biodiversité, bocage, ornithologie...) afin de couvrir l'ensemble des secteurs d'activités de l'association.

Enfin, l'association dispose en 2018 d'un réseau de 702 adhérents.

3. Zone des relations

3.1. Collectivités, personnes ou familles associées

« Indre Nature » entretient ou a entretenu les relations suivantes :

- Avec le monde associatif (partenariats et actions communes) : affiliée au niveau régional à France nature environnement Centre-Val de Loire (entretien donc des relations avec l'ensemble des associations du réseau) et au niveau national à France nature environnement, l'Union pour les ressources génétiques du Centre-Val de Loire (URGC), la Société pomologique du Berry, la Ligue pour la protection des oiseaux (LPO).
- Avec l'État et les collectivités (financements, partenariats et accompagnement, participation au débat public), dont : Union européenne (via le Fonds européen de développement régional (FEDER)), région Centre-Val de Loire, conseil départemental de l'Indre, commune de Châteauroux, participation auprès d'une quarantaine de commissions.
- Avec le mécénat d'entreprise : Jean Hervé, Espace Bio, La Banque populaire.

**4. Zone du contrôle**

4.1. Identification de la notice d'autorité

Auteur : Association pour l'histoire de la protection de la nature et de l'environnement (AHPNE).

4.2. Règles ou conventions

ISAAR (CPF).

4.6. Dates de création, de révision ou de dissolution

Décembre 2018.

4.7. Langue(s) et écriture(s)

Français.

4.8. Sources

Francis Lherpinière, Directeur d'Indre Nature.

Jacques Lucbert, Président d'Indre Nature.

Jean-Pierre Barbat, Trésorier adjoint et co fondateur d'Indre Nature, ancien membre du GEAI.

Édith Armand, ancienne secrétaire d'Indre Nature, adhérente depuis 1989.

Site de l'association : https://www.indrenature.net/

**Présentation du contenu conservé par Indre Nature à son siège :**

Administration et composition :

Assemblée Générale (décennie 2000) : préparation, comptes rendus, émargement et déroulement ;

Conseil d'administration et bureau (1989-2016) (0,35 ml) : comptes rendus des réunions ;

Adhésions (2000-2002) ;

Correspondance :

Courriers départs et arrivés (chronos) (vers 1992 - 2007) (4,2 ml).

Personnel :

Objecteurs de conscience, TUC, emplois jeunes (0,20 ml) ;

Dossiers de personnels (avec contrats), cotisations et charges (1993-1999).

Comptabilité :

Comptabilité générale (1995-2015) (5,0 ml) : grands livres, journaux de comptes, factures, salaires, pièces justificatives ;

Financements et subventions (1989-2016) (1,0 ml) ;

Financements FEDER (2009-2013) (0,40 ml).

Fonctionnement et activités :

Contrat patrimoine naturel Boischaut Sud (0,5 ml) ;

Contrats Vert (0,40 ml) ;

Contrat Vert avec l'Office national des forêts (ONF) (0,1 ml) ;

Contentieux juridiques (1,0 ml) (vers 1984 -2010) ;

Rapports d'études classées par thèmes (dont agriculture, faune, éolien, milieux, sites géographiques) (6 ml) ;

Inventaires, études d'impacts, études des espèces et des milieux et rapports (dont Chauve-souris, oiseaux d'eau hivernaux, outardes, faune-flore en Brenne-Chérine, pelouses calcicoles) (environ 5,0 ml) ;

Fiches de saisies et de données faune-flore (environ 5,0 ml) ;

Études sur la vallée de l'Indre (vers 1996, 2005) ;

Inventaires ZNIEFF (dont fiches pour l'élaboration) ;

Élaboration de l'atlas Orchidées (avec bilan et observations) (2003) ;

Enquêtes diverses (dont hirondelles) ;

Études d'impacts diverses (dont contournement autoroutier RN 20 de Châteauroux de 1992, pelouses calcicoles, Parc Balsan à Châteauroux) (0,5 ml) ;

Diagnostiques « nitrates » ;

Dossier relatif aux projets d'implantations d'éoliennes ;

Dossier relatif au remembrement de Mongivray ;

Dossier relatif à l'Autoroute A20 ;

Dossier éco parc ;

Dossiers eau et rivières ;

Tourisme : soutien à la petite randonnée ;

Dossiers de travail d'un permanent (0,30 ml) ;

Centres de soin : fiches (1991-2012) ;

Conférences et formations à l'environnement (0,10 ml) ;

Propositions de mesures agro-environementales ;

Application de Natura 2000 : sensibilisation des agriculteurs dans le cadre de mesures agro-environnementales territorialisées (MAET-MATER) ;

Participation au programme LIFE Brenne (1994) ;

Participation au programme LIFE de conservation de l'Outarde avec la Ligue pour la protection des oiseaux (LPO) (1997-2001) (1,0 ml) ;

Participation aux commissions (dont CDH, CODERST, CLIS, SDAGE, chasse, carrières) (environ 3,0 ml) ;

Participation à la commission remembrement (2006) ;

Relations avec EDF (dont conventions) (0,20 ml).

Documentation :

Bibliothèque d'Indre Nature « Centre de documentation ». - Publications de l'association : Bulletin « Le G.E.A.I » (1981, 1983 - 1994), bulletin de liaison « Mosaïque » (sous format numérique depuis 2013) (1994-2018), suppléments (« Geai Lu », « Mosaïque ») (1988-2014), publications thématiques (dont « Orchidées », « reptiles et amphibiens », « Orthoptères », « les Chauve-souris »), cassettes VHS (dont « L'Indre Couleur Nature ») ; Publications extérieures à l'association : ouvrages principalement naturalistes (dont « Vertébrés Sauvages du département de l'Indre », René Martin et Raymond Rollinat, 1894), revues et magazines (dont « Ornithos », « Le courrier de la Nature », « L'oiseau magazine », « Symbiose ») ;

Bulletins « Le GEAI » (0,5 ml) et « Mosaïque » (1,0 ml)[3] ;

Publications extérieures à Indre Nature non intégrées à la Bibliothèque de l'association. - Ouvrages et bulletins d'associations diverses (dont « Cormoran », « bulletin des naturalistes orléanais », « CICONIA », « Combat Nature », « Les naturalistes d'Eure-et-Loir », « Alauda », « La lettre du Hérisson ») (environ 12,5 ml) ;

Réédition des « Oiseaux du département de l'Indre à la fin du XIX$^{e}$ s. » de M. Rollinot ;

Revues de presse : du Geai et d'Indre Nature par année (1978-2017) (8 classeurs), par thématique environnementale (dont agriculture, manifestations, énergies, Brenne PNR Chérine, eau, pollutions, éolien) (2,0 ml), thématique généraliste (1,70 ml) ;

Association « Jeunes pour la nature » : Albums photo (1973-1978) (2 classeurs) ;

Albums photo divers (dont fleurs de l'Indre) (1,0 ml) ;

Diapositives (dont relatives activités Indre Nature) (1,5 ml) ;

Dessins (dont réalisés par des bénévoles de l'association) ;

Affiches d'Indre Nature ;

Panneaux d'expositions (dont exposition du 20$^{e}$ anniversaire d'Indre Nature) et objets scénographiques ;

Matériel de stands ;

Maquette du recueil de jurisprudence d'Indre Nature ;

Documentation diverse.

Varia :

Fonds de l'association SEPANI (1969-1991) (0,4 ml) : déclaration au Journal officiel, dossier de constitution, assemblées générales et conseils d'administration (dont comptes rendus 1983-1987), dossiers de personnel, comptabilité, contentieux concernant un complexe auto-moto de Saint-Maur (vers 1991) (0,2 ml) ;

Fonds de l'association Le G.E.A.I : photographies (vers 1979-1992) ;

Fonds Germinet relatif aux questions juridiques et au droit de l'environnement (0,90 ml) ;

Carnets d'observation de Pierre Boyer ;

Cartes des rivières de Brenne (1865) ;

Vrac non identifié et documentation diverse.

**Dates extrêmes**

1969 - 2018

**Métrage linéaire conservé**

Environ 74 ml

**Stockage bureautique conservé**

Volume non renseigné (comprends notamment les statuts et les documents administratifs importants).

**Accroissement**

Fonds non clos.

**Mode de classement et état de conservation.**

Les archives d'Indre Nature sont localisées au siège de l'association dans deux environnements différents.

Les premiers fonds d'archives (environ 34 ml) se situent dans les bureaux (environnement sain, très bon état de conservation) et sont principalement classés par activités dans des dossiers ou des boites archives.

Quant aux autres fonds (environ 40 ml), ceux-ci sont situés à l'étage dans un grenier. L'état de conservation de ces archives est bon malgré un environnement soumis à d'importantes variations de température et à la poussière. Les archives ne sont pas toutes conservées dans des cartons ou des boites (surtout la documentation extérieure) et des étagères sont renversées en raison du poids imposé par lesdites archives.

**Localisation physique**

Parc Balsan

44 Avenue François Mitterrand

36000 Châteauroux

**Modalités d'accès**

Sur demande :

Tél. : 02 54 22 60 20

Courriel : association@indrenature.net

**Présentation du contenu associé, conservé par les Archives départementales de l'Indre, « Fonds René Pécherat » (104 J) :**[809]

Ce fonds actuellement non classé, concerne en premier lieu les activités environnementales de René Pécherat.

**Dates extrêmes**

[XX$^{e}$ siècle]

Métrage linéaire conservé

9,70 ml

**Accroissement**
Fonds clos.

**Mode d'entrée**

Par voie extraordinaire (don effectué en 2016).

**Mode de classement et état de conservation.**

Non classé. Cotes provisoires attribuées : 104 J 1-77

**Localisation physique**

Archives départementales de l'Indre

1, rue Jeanne d'Arc

36000 Châteauroux

**Modalités d'accès**

Non renseignées.

Demande à effectuer auprès des services d'archives départementales de l'Indre :

Tél. : 02 54 27 30 42

Les Archives départementales de l'Indre sont ouvertes au public les lundis, mercredis, jeudis et vendredis de 8 h 30 à 12 h 30 et de 13 h 30 à 17 h.

809 http://archives-apne.e-monsite.com/pages/departements/36-indre-2/fonds-rene-pecherat.html

# Journalistes et écrivains de la nature et de l'environnement (JNE)

## 1. Identification

1.1 Type d'entité

Association

1.2 Forme autorisée du nom

Journalistes écrivains pour la Nature et l'Ecologie

1.3 Autres formes du nom

JNE

## 2. Zone de la description

2.1 Dates d'existence

1969 – aujourd'hui

2.2 Histoire

L'association des Journalistes-écrivains pour la nature et l'écologie a été créée en 1969, la même année que la Fédération française des sociétés de protection de la nature devenue dans les années 1980 France nature environnement.

Cette création, au lendemain du mouvement de Mai 1968, correspondait à la fois à la montée des revendications d'une partie de la population française dans les domaines de la protection de la nature et de la préservation de l'environnement et aux efforts d'organisation des associations s'efforçant de convaincre le public et les pouvoirs publics de l'urgence de prendre un certain nombre de mesures. La création de cette association de journalistes spécialisée, deux ans avant cette du ministère de l'Environnement intervenue le 2 janvier 1971, par des professionnels comme Pierre Pellerin (Bêtes et Nature) Jean Carlier (RTL), André Mars-Vallet (L'Humanité), Robert Hantzberg (Le Parisien), Antoine Reille (Télévision), François de La Grange (Télévision), Marcel Ichac ou Jacques Penot, correspondait à un besoin ressenti par les premiers professionnels de la presse et de l'écriture, plus ou moins spécialisés dans les problèmes d'environnement, d'organiser, d'améliorer l'information dans un domaine tout à fait nouveau pour la presse. Avec l'idée que ce regroupement donnerait plus de poids et de force à chacun de ses membres.
Cette association se voulait alors un » relais » des revendications du mouvement associatif pour la protection de la nature et des premiers écologistes. L'association a contribué à créer et à soutenir les nouvelles rubriques des journaux consacrés aux questions d'environnement à une époque où tout le monde se méfiait de ce type d'informations.
Les fondateurs de l'association et ses premiers membres étaient essentiellement des naturalistes et des responsables de rubriques liées à la chasse ou à la pêche. Mais très rapidement, le recrutement de l'association s'est diversifié. Au point qu'en 1974, seule occasion pour laquelle l'association de mêla à la politique, elle participa de façon active à » l'invention » de la première candidature » écologiste » à une élection en soutenant et organisant la campagne électorale à la présidentielle de René Dumont.

Ensuite, l'association s'abstint volontairement de jouer un rôle para-politique, retrouvant ainsi une neutralité donnant plus de poids et de liberté à ses membres. Progressivement, les journalistes de toutes sensibilités environnementales ont rejoint cette association, lui donnant une richesse et une » biodiversité « qu'elle conserve aujourd'hui et qui fait sa force et probablement son efficacité. Pour que cesse toute confusion, et tout en gardant de bonnes relations avec cette organisation, l'association des Journalistes pour la Nature et l'écologie, a cessé de faire partie de FNE dans les années 1990, coupant ainsi un cordon ombilical qui pouvait prêter à confusion même s'il avait des raisons historiques. Mais il est clair aussi que la majorité de ses membres restait des » journalistes concernés « . Le postulat de départ d'une sensibilité de ses membres aux problèmes d'environnement n'a jamais été remis en cause, même si l'association a évolué, notamment en s'élargissant. Notre association regroupe aujourd'hui 290 professionnels de la presse écrite ou audiovisuelle, de la formation ou de l'écriture. Ils sont tous spécialisés, en partie ou totalement, dans les problèmes d'environnement, d'écologie, d'éco-tourisme, de protection de la nature, du cadre de vie, des énergies et de l'aménagement du territoire. L'essentiel des médias nationaux et des magazines spécialisés est représenté au sein de l'association et c'est probablement ce qui, depuis le début, constitue aussi sa force d'intervention et de médiation. Un annuaire, reflet de la diversité des membres, est publié chaque année, fournissant les noms, les adresses et les spécialisations de ceux qui adhérent. Ils sont cooptés par le Conseil d'administration sur des critères liés à l'exercice d'un travail régulier d'écriture et d'information dans les secteurs Répertoires ci-dessus.

Sources http://jne-asso.org

2.3 Lieux

Siège social: 6ter rue du colonel Oudot, 75012 Paris

2.4 Statut juridique

Association loi 1901

2.5 Fonctions et activités

L'association a pour fonction de mettre en rapport tous les acteurs de l'environnement et de la protection de la nature, qu'il s'agisse d'organismes officiels, d'entreprises, de collectivités territoriales, d'associations ou d'individus, avec des lecteurs, des auditeurs et de téléspectateurs de toutes les sensibilités. L'association se veut donc un intermédiaire entre les sources d'information et le public. Par la participation de ses membres et de ses responsables aux conférences de presse, aux colloques et aux événements liés à ses intérêts multiples, par l'organisation régulière de déjeuners et de petits déjeuners, par des voyages en France et à l'étranger, par la fréquentation des salons et expositions, par la diffusion de dossiers et évidemment par son journal et désormais son site, l'association s'efforce d'organiser efficacement la collecte et la diffusion d'informations que chaque journaliste utilise ensuite en toute liberté. Cette action collective de l'association, y compris lorsqu'il s'agit de provoquer un débat sur une sujet controversé, représente aussi une pression permanente pour une incitation à la transparence dans les domaines qui intéressent chacun de ses membres. Régulièrement, elle reçoit des personnalités aussi diverses que le ministre des Transports, le ministre de l'Environnement, les responsables de la chasse, les présidents d'associations de protection, les directeurs de parc nationaux ou les responsables de la protection nucléaire. A chaque fois, l'objectif reste la diffusion la plus large possible, après contrôle de spécialistes, des informations environnementales,

au sens le plus large de ce terme. L'association, qui s'affirme libre de toute attache politique ou partisane est membre-fondatrice de la Fédération Internationale des Journalistes de l'Environnement créée à Dresde en 1993 avant de s'organiser à Paris en 1994. Cette Fédération, actuellement présidé par un journaliste indien, a son siège social et son centre administratif en France. L'association des Journalistes pour la nature est l'écologie est actuellement présidée par Carine Mayo.

**3. Zone des relations**

3.1. Collectivités, personnes ou familles associées

Fédération internationale des journalistes de l'environnement

3.2. Type de relations

Membre fondatrice

**4. Contrôle**

4.1. Identification de la notice d'autorité
Auteur : Journalistes écrivains pour la Nature et l'Environnement (JNE), Association pour l'histoire de la protection de la nature et de l'environnement (AHPNE).
4.3 Règle ou convention

ISAAR-CPF
4.6 Dates de création

1969
4.7 Langues et écritures

Français
4.8 Sources

http://jne-asso.org

**Fonds « JNE » versé aux Archives nationales[810]**

**Référence**
227AS
**Niveau de description**
Groupe de cotes
**Intitulé**
Fonctionnement de Journalistes écrivains pour la nature et l'écologie (JNE).
**Dates extrêmes**
1969-2017
**Noms des principaux producteurs**
Journalistes écrivains pour la nature et l'écologie.
**Importance matérielle**
16 boîtes, 6 cartons, 1.80 ml.
**Langue des documents**
Français.
**Institution responsable de l'accès intellectuel**
Archives nationales.

810 *Répertoire détaillé sur le sites Internet de l'AHPNE et du ministère de la transition écologique et solidaire*

**Localisation physique**
Pierrefitte-sur-Seine.
**Conditions d'accès**
Librement communicable sous réserve des restrictions imposées par l'état matériel des documents et des dispositions de l'art. L.213-2 du Code du patrimoine. Sept articles sont soumis à l'autorisation de JNE. 227AS 4-227 AS 7: délai de La consultation des documents s'effectue conformément au code du Patrimoine, art. 213-1 à 3 à compter de la date du document le plus récent.
**Conditions d'utilisation**
Conformément aux règles de réutilisation des données publiques régies par la loi n°78-753 du 17 juillet 1978, dite loi CADA.
**Modalités d'entrée**
Don
**Historique du producteur**

**Source :** http://jne-asso.org

L'association des Journalistes-écrivains pour la nature (AJEPN) a été créée en 1969, la même année que la Fédération française des sociétés de protection de la nature (FFSPN) , devenue dans les années 1980 France nature environnement (FNE).

L'AJEPN est devenue Association des Journalistes et écrivains pour la protection de la nature et de l'environnement (AJEPNE) en 1972 puis Journalistes écrivains pour la nature et l'écologie (JNE) en 1981.

La création de cette association de journalistes spécialisée, au lendemain du mouvement de Mai 1968, correspondait à la fois à la montée des revendications d'une partie de la population française dans les domaines de la protection de la nature et de la préservation de l'environnement et aux efforts d'organisation des associations s'efforçant de convaincre le public et les pouvoirs publics de l'urgence de prendre un certain nombre de mesures. Elle correspondait, deux ans avant celle du ministère de l'environnement intervenue le 2 janvier 1971, à un besoin ressenti par les premiers professionnels de la presse et de l'écriture[811], plus ou moins spécialisés dans les problèmes d'environnement, d'organiser, d'améliorer l'information dans un domaine tout à fait nouveau pour la presse. L'idée était aussi que ce regroupement donnerait plus de poids et de force à chacun de ses membres.
Cette association se voulait alors un « relais » des revendications du mouvement associatif pour la protection de la nature et des premiers écologistes. L'association a contribué à créer et à soutenir les nouvelles rubriques des journaux consacrés aux questions d'environnement, à une époque où tout le monde se méfiait de ce type d'informations.
Les fondateurs de l'association et ses premiers membres étaient essentiellement des naturalistes et des responsables de rubriques liées à la chasse ou à la pêche. Mais très rapidement, le recrutement de l'association s'est diversifié. Au point qu'en 1974, seule occasion pour laquelle l'association se mêla à la politique, elle participa de façon active à « l'invention » de la première candidature « écologiste » à une élection en soutenant et organisant la campagne électorale à la présidentielle de René Dumont , l'association s'abstint volontairement de jouer un rôle para-politique, retrouvant ainsi une neutralité qui donnait plus de poids et de liberté à ses membres. Progressivement, les journalistes de toutes sensibilités environnementales ont rejoint cette association, lui donnant une

811 Pierre Pellerin (Bêtes et Nature) Jean Carlier (RTL), André Mars-Vallet (L'Humanité), Robert Hantzberg (Le Parisien), Antoine Reille (Télévision), François de La Grange (Télévision), Marcel Ichac ou Jacques Penot.

richesse et une « biodiversité » qu'elle conserve aujourd'hui et qui fait sa force et probablement son efficacité. Pour que cesse toute confusion, et tout en gardant de bonnes relations avec cette organisation, l'association des Journalistes pour la Nature et l'écologie, a cessé de faire partie de France Nature Environnement dans les années 1990, coupant ainsi un cordon ombilical qui pouvait prêter à confusion même s'il avait des raisons historiques. Il est clair néanmoins que la majorité de ses membres reste des « journalistes concernés ». Le postulat de départ d'une sensibilité de ses membres aux problèmes d'environnement n'a jamais été remis en cause, même si l'association a évolué, notamment en s'élargissant. Elle regroupe aujourd'hui 290 professionnels de la presse écrite ou audiovisuelle, de la formation ou de l'écriture. Ils sont tous spécialisés, en partie ou totalement, dans les problèmes d'environnement, d'écologie, d'éco-tourisme, de protection de la nature, du cadre de vie, des énergies et de l'aménagement du territoire. L'essentiel des médias nationaux et des magazines spécialisés est représenté au sein de l'association et c'est probablement ce qui, depuis le début, constitue aussi sa force d'intervention et de médiation. Un annuaire, reflet de la diversité des membres, est publié chaque année, fournissant les noms, les adresses et les spécialisations des adhérents. Ils sont cooptés par le Conseil d'administration sur des critères liés à l'exercice d'un travail régulier d'écriture et d'information dans les secteurs Répertoires ci-dessus.

**Historique de la conservation**

L'ensemble des dossiers de JNE étaient situés au 6ter rue du colonel Oudot, 75012 Paris Ce don a été réalisé en collaboration avec l'Association pour l'histoire de la nature et de l'environnement (AHPNE www.AHPNE.fr).

**Évaluation, tris et éliminations**

Seuls les dossiers comptables ont été conservés par l'association.

**Mode de classement**

Le plan de classement du fonds correspond à celui mis en place par Carine Mayo, membre de l'association, soit une répartition thématique des documents.

**Accroissement**

Fonds non clos.Association des journalistes-écrivains pour la nature

**Présentation du contenu**

Ce fonds concerne le fonctionnement de JNE : conseils d'administration, comptes rendus de voyages, colloques, création de la Fédération internationale des journalistes de l'environnement, études, bulletin « Canard sauvage ».

Sigles

**AFP** : Agence France Presse

**AJE** : Association des journalistes de l'environnement

**AJEPN**: Association des journalistes-écrivains pour la nature

**AJEPNE** : Association des journalistes-écrivains pour la nature et l'environnement

**FFSPN :** Fédération française des sociétés de protection de la nature

**FIJE :** Fédération internationale des journalistes de l'environnement

**FNE :** France nature environnement

**JNE** : Journalistes écrivains pour la nature et l'écologie

**MNHN :** Muséum national d'histoire naturelle

**UICN :** Union internationale pour la conservation de la nature et de ses ressources

**Bibliographie**

- La place de l'environnement dans les médias [sous la dir. Claude-Marie Vadrot ], enquête, Victoires éditions, 1998 (enquêtes réitérées en 2002, 2005 et 2007 mais non publiées).
- Annuaire des 1000 associations pour l'environnement [sous la dir. Claude-Marie Vadrot ], annuaire, Victoires éditions, 2001.

**Don aux Archives nationales : répertoire d'archives détaillé**

**227AS/1-227AS/7**
Statuts.
1977-2005

**227AS/1-227AS/2**
Conseil d'administration.
1977-2001
Comptes rendus de réunion.

**227AS/1**
de 1977-1990
1977-1990
AJEPNE (1977-1980) puis JNE (1980-1990).

**227AS/2**
de 1990 à 2001.
1990-2001

**227AS/3-227AS/7**
Adhérents.
1969-2017

**227AS/3**
Annuaires.
1969-2017
AJEPN (1969), AJEPNE (1972-1978), JNE (1982-2017).

**227AS/4-227AS/7**
Fiches d'adhésions.
1969-2007
Délai de Conditions d'accès de La consultation des documents s'effectue conformément au code du Patrimoine, art. 213-1 à 3 à compter de la date du document le plus récent.

**227AS/4**
1969-1975.
1969-1975
Bulletin d'adhésion.

**227AS/5**
1976-1981, 1984.

1976-1984
Bulletin d'adhésion, cotisation.

**227AS/6**
1990.
1990
Bulletin d'adhésion.

**227AS/7**
1992-1996, 1998-2004, 2006-2007.
1992-2007
Bulletin d'adhésion.

**227AS/8-227AS/11**
Colloques, enquêtes.
1978-2006

**227AS/8**
L'annuaire des associations pour l'environnement.
2000-2001
Questionnaire, réponses des associations ; annuaire des 1000 associations pour l'environnement, préface Dominique Voynet, introduction Claude-Marie Vadrot, JNE, 2001 – 1ère édition.

**227AS/9**
La place de l'environnement dans les médias.
1998-2006
Enquête par Claude-Marie Vadrot et Marianne Dejouet (2002) ; Les Français, l'environnement et les médias, sondage exclusif CSA/JNE (mars 2002) ; La place de l'environnement dans les médias, Claude-Marie Vadrot, Marianne Dejouet de JNE, enquête (1998), préparation du livre blanc (1997) ; coupures de presse (1997-2006).

**227AS/10**
Projets, colloques, voyages de presse.
1978-1997
Questions aux partis politiques (1978) ; Faut-il supprimer les parcs nationaux, colloque (1983) ; Nature en réserve, Nature en conserve, colloque (1985) ; Quel avenir pour la vie sauvage ?, colloque (1989) ; Journées du livre (1993) ; Temps des livres (1997) ; Voyages de presse au Brésil (1984), au Canada (1986), à Malte (1986), en Guyane (1987), au Moyen-Orient (1996), en Sibérie (1994), à Tchernobyl (1988, 1996).

**227AS/11**
Projets, congrès, colloques, débats
1994-2005
Invitations reçues (1994) ; Devenir journaliste de la nature et de l'environnement, synthèse, document d'information (1995) ; Les essais nucléaires à Mururoa,

communiqué JNE (1995) ; Congrès de l'Union internationale pour la conservation de la nature et de ses ressources (UICN), synthèses, interventions (1998); Déjeuner salon Pollutec (1999) ; colloque Chasse (1999) ; relations avec les chasseurs, synthèses, correspondance (2000) ; création du site Internet de JNE, correspondance (2000) ; dernier n° de Combat nature (2004) ; Salon du livre, débat sur l'éducation de l'environnement (2005).

**227AS/12**
Congrès JNE.
1996-2004
Muséum national d'histoire naturelle (MNHN) (1996), Ile de Tatihou dans le Cotentin (1999), Vercors (2000), Porquerolles (2004) : organisation, déroulement.

**227AS/13**
Fédération internationale des journalistes de l'environnement (FIJE).
1992-2002
Création, note, réponse à l'appel de propositions pour des actions générales d'information et de sensibilisation dans le domaine de l'environnement (1993) ; statuts (1994) ; congrès, organisation (1994), congrès, organisation, publications (2002).

**227AS/14-227AS/16**
Publications, coupures de presse.
1985-2011

**227AS/14-227AS/15**
Bulletin de liaison, « Canard Sauvage ».
1985-2011

**227AS/14**
Bulletin de liaison puis « Canard sauvage ».
1985-1996
Bulletin de liaison n°1 à 25 (1985-1986), « Canard sauvage » n°26 à 45 (1986-1996).

**227AS/15**
« Canard sauvage ».
1996-2011
N°51 à 101.

**227AS/16**
Coupures de presse, petits-déjeuners, relations avec les adhérents.
1985-2010
Coupures de presse (1997-2007) ; dépêches Agence France presse (AFP), relevés de dépêches (1996-1997) ; petits-déjeuners, carnet de notes (1999-2000) ; Fusion JNE/Association des *journalistes* de l'environnement (AJE), correspondance (2006) ; consultation des adhérents (2010), échanges avec les

adhérents, cahier (1976-2009), participations, correspondance (1985-1998), hommage à Jacques Penot, ornithologue, recueil de documents (2000).

# La Presle

## 1. Zone d'identification

### 1.1. Type d'entité

Association

### 1.2. Forme autorisée du nom

La Presle

### 1.3 Autres formes du nom

La Presle, dite des 4 vallées

## 2. Zone de la description

### 2.1. Dates d'existence

2002-aujourd'hui

### 2.2. Histoire

La Presle a été créée en 2002. Il s'agissait à l'origine d'une association de riverains d'une dizaine de personnes luttant contre la création d'un stockage de produits phytosanitaires à Faverolles.

Après le succès de son action, la Presle s'est engagée contre la construction par une coopérative d'un silo de grains avec une extension de stockage de produits phytosanitaires à Coulombs près de Nogent-le-Roi. Cette action a demandé à l'association un important travail d'information et est allée jusqu'au tribunal. Cependant, la procédure judiciaire s'est soldée par un échec vers 2005 – 2006.

Malgré cet échec, la Presle poursuit son engagement de protection de la nature et de l'environnement en faisant notamment la promotion d'une agriculture biologique. Dans le cadre de cette démarche, l'association se rapproche de la ferme bio de « Néron » et mène vers 2010 une opération de sensibilisation auprès de communes dans l'objectif d'introduire des produits bio dans les cantines scolaires. La Presle entame alors un rapprochement avec les GAB (Groupe d'agriculteurs biologiques) et SELF Bio Centre (implantation dans le secteur de l'alimentation dans les lycées). Malgré plusieurs échecs, l'association poursuit jusqu'à aujourd'hui la promotion de l'alimentation bio dans la restauration collective en travaillant notamment avec la Fédération nationale de l'agriculture biologique (FNAB).

La Presle mène également depuis une dizaine d'années le suivi écologique de la rivière Maltorne. Des relevés sont réalisés deux fois par an en dix points de la rivière. Toujours dans cette démarche de protection de la rivière, l'association a créé un aménagement pédagogique en invitant les maires des communes bordant la Maltorne. Un partenariat s'est par la suite développé entre la Presle, la commune de la Boissiere (située à la source de la Maltorne), l'école élémentaire, la ferme de la Tremblaye, et l'école Hériot (internat de primaires sur le modèle d'un éco-établissement scolaire). Dans le cadre de ce partenariat, un projet d'aménagement des berges a été lancé à partir de la source. La Presle encadre également tous les jeudis, sous la forme d'un tutorat, des étudiants stagiaires en BTS GPN (Gestion protection de la nature) qui réalisent des animations ou des présentations de travaux.

En parallèle, la Presle a mené de nombreuses réflexions sur de multiples sujets environnements en s'appuyant sur les passions des bénévoles (la gestion des déchets, la sensibilisation au compostage...).

**2.3. Lieu**
Faverolles

**2.4. Statuts juridiques**
Association loi 1901

**2.5. Fonctions et activités**
En tant qu'association de la Protection de la nature et de l'environnement, la Presle s'est fixé pour principaux objectifs d'assurer la transition écologique, d'alerter et de participer au débat public, de valoriser le patrimoine environnemental, et de sensibiliser et d'éduquer à l'environnement à Faverolles et dans la communauté de communes.

Les principales activités menées par l'association sont :

- Participation au débat public dans le cadre de luttes telles que les créations et extensions de stockages de produits phytosanitaires à Faverolles et à Coulombs.
- Assurer la promotion de l'agriculture biologique (notamment dans la restauration scolaire) et de manière plus générale, construire une réflexion sur la question alimentaire inscrite dans une démarche globale de protection de la nature et de l'environnement.
- Protection et mise en valeur des rivières (principalement la Maltorne grâce à la réalisation d'aménagements, d'un suivi écologique régulier et du tutorat d'étudiants stagiaires en BTS GPN...).
- Réflexions et des actions autour de la question des déchets (sur le composte (dont réalisation d'une enquête sur la fonction du composteur), l'épandage des boues d'Achères, la méthanisation de la ferme de la Tremblaye (question des déchets ultimes).
- Réflexions sur de multiples sujets environnements en s'appuyant sur les passions des bénévoles.

La Presle publie également une lettre d'information intitulée la « Feuille de Presle » au rythme de quatre éditions par an (format recto verso 4 fois /an).

**2.6. Textes de référence**

Statuts

**2.7 Organisation interne**

La Presle est composée d'un bureau d'environ 10 membres. Le conseil d'administration se réunit environ quatre fois par an. L'association organise son Assemblée générale une fois dans l'année.

La Presle s'organise autour de 15/20 bénévoles actifs pour une quarantaine d'adhérents.

**3. Zone des relations**

**3.1. Collectivités, personnes ou familles associées**
Monde associatif : Fédération environnement Eure-et-Loir (FEEL) (membre), Bio Centre, GAB (Groupes d'agriculteurs biologiques), Fédération nationale de l'agriculture biologique (FNAB).

Collectivités : communes de la Boissière et de Faverolles.
Écoles.
Étudiants stagiaires en BTS GPN

**3.2. Type de relations**

Avec le monde associatif : adhésions ( FEEL , Bio Centre) et/ou actions communes.
Partenariat avec les communes de la Boissiere (avec subvention) et de Faverolles, l'école élémentaire, la ferme de la Tremblaye, et l'école Hériot dans le cadre du projet d'aménagement de la Maltorne.
Tutorat d'étudiants stagiaires en BTS GPN.

**4. Zone du contrôle**

**4.1. Identification de la notice d'autorité**

Auteur : Association pour l'histoire de la protection de la nature et de l'environnement (AHPNE).

**4.2. Règles ou conventions**

ISAAR (CPF).

**4.6. Dates de création, de révision ou de dissolution**

Juillet 2018.

**4.7. Langue(s) et écriture(s)**

Français

**4.8. Sources**

Martine Trofleau, Présidente de la Presle[812] .

**Présentation du contenu conservé par La Presle chez Martine Trofleau**

Les archives de La Presle sont essentiellement numériques et non sur support papier (cf. ci-après).

Statuts.

Fonctionnement et activités de la Presle :

Comptes-rendus ;
Actions communes et relations avec la Fédération Environnement Eure-et-Loir (FEEL) et BIO Centre ;
Contentieux : extension du silo de Coulombs (0,30 ml) ;
Notes de conférences et d'entretiens.
Documentation :
Lettres d'information « Feuille de Presle » : 60 numéros (2002-2018) (0,20 ml), divers.

**Dates extrêmes**

2002-2008

**Métrage linéaire conservé**

Environ 1,0 ml

**Stockage bureautique conservé**

Archives essentiellement numériques (volume : 5 Go)
Classement dans des dossiers selon le thème et l'activité et l'action : abeilles, adhérents, administration, assemblée générale et conseil d'administration, agence de l'eau Seine-Normandie, Agroécologie, alimentation, arbres et haies, bassins de captage, agriculture et

812Martine Trofleau est également l'actuelle Présidente de la FEEL

alimentation biologique, biodiversité, compostage, déviation de Nogent-le-Roi, déchets, eau, démocratie environnementale, fumier épandage.

**Accroissement**

Fonds non clos

**Mode de classement et état de conservation**

Très bon état de conservation des archives qui sont classées dans des dossiers et des classeurs.

**Localisation physique**

Faverolles

**Modalités d'accès**

Sur demande auprès de l'association :
Courriel : lapresle@orange.fr

# Les amis de la terre

## Histoire du producteur

L'association Les Amis de la Terre France a été créée en 1970 et est cofondatrice de la Fédération Internationale des Amis de la Terre. Depuis leur fondation, les Amis de la Terre, berceau des mouvements d'écologie politique en France, n'ont eu de cesse de faire connaître et de lutter contre les graves atteintes à l'environnement : énergie nucléaire, emploi massif des hydrocarbures, agriculture industrielle, pollutions de l'air, de l'eau et de la terre, organismes génétiquement modifiés, destruction de la forêt mondiale et pillage des milieux naturels, tout en dénonçant les impacts sociaux de ces technologies au Nord comme au Sud de la planète et en défendant la démocratie participative partout dans le monde.

En 2004, les Amis de la Terre - France, outre les actions de leurs groupes locaux qu'ils coordonnent et soutiennent, concentrent leurs actions sur la protection de la forêt, la nécessaire réforme des institutions financières nationales et internationales, et soutiennent l'action des collectifs Sortir du Nucléaire, Réseau Action Climat et ATTAC dont ils sont membres depuis l'origine.

## Versement n°20050521[813]

Don de l'association les Amis de la terre

Sommaire

Fonctionnement, activité de l'association, dossiers documentaires et thématiques

**Art 1-14** : Histoire de l'association : organisation, actions, projets, budget, bureau, groupes régionaux, relations internationales, Greenpeace, Orgnanisation non gouvernementales (ONG), 1970-2002

**Art 15-21** : Environnement et politique, économie et développement, développement durable, droit de l'environnement, éducation à l'environnement, environnement et religion, Europe et environnement, mondialisation, 1971-2003

**Art 22-23** : Afrique, Tiers-monde, faim dans le monde, 1971-2002

**Art 24-25** : Aménagement du territoire, urbanisme, aménagement rural, carrières et extraction de matériaux, Plateau du Larzac, défense et armement, 1975-2000

**Art 26-28** : Agriculture - élevage, 1972-2002

**Art 29-34** : Nature : protection de la nature, forêts, bois tropicaux, arbres, espaces protégés, parcs, jardins, haies vives, 1967-2001

**Art 35** : Faune, pêche, chasse, 1971-2000

813 *Répertoire détaillé http://www.archives.developpement-durable.gouv.fr/repertoire-d-archives-detaille-association-les-a14695.html*

**Art 36-37** : Santé, alimentation, 1975-2001

**Art 38-49** : Energie : politique de l'énergie, énergies renouvelables, énergie nucléaire, uranium, pollution radioactive, risques du nucléaire, opposition aux centrales nucléaires, 1954-2002

**Art 50-56** : Transports : transports aériens, transports terrestres, transports ferroviaires, transports maritimes et fluviaux, vélo, tunnels et ponts, pollution due aux transports, pollution par le bruit, 1971-2000

**Art 57-60** : Déchets : politique des déchets, déchets industriels, déchets radioactifs, ordures ménagères et incinération, valorisation des déchets, 1973-2001

**Art 61-62** : Emballages, recyclage, 1976-2002

**Art 63-71** : Pollution : sites et sols pollués, pollutions industrielles, pollution atmosphérique, effet de serre, pluies acides, 1972-2001

**Art 72-79** : Eau : politique de l'eau, informations et campagnes, eau potable, eaux souterraines, eaux continentales, qualité des eaux, sauvegarde des eaux, eaux marines, littoraux, estuaires, pollution et traitement des eaux, pollution par les nitrates, 1963-1999

**Art 80-85 :** Plomb : plomb et usine, pollution par le plomb, usine Métal-Blanc, 1974-2001

**Art 86-89** : Entreprises et environnement : écomanagement, indicateurs environnementaux, normes, association Orée, Union des industries chimiques, labellisation des produits, écobilans, environnement et emploi, 1983-2001

**Art 90-100** : Publications périodiques : "Le Courrier de la Baleine", publications de l'association, publications sur l'énergie, publications de Greenpeace, publications sur l'écologie et l'environnement, publications pour la protection des animaux, publications sociales et politiques, 1948-2003

**Communicabilité** : libre

**Nombre d'articles** : 100

**Métrage linéaire** : 10.00 ml

**Lieu de conservation :** Archives nationales

**Versement n°20050519**[814]

Présentation du versement

Le présent versement est composé de 184 affiches produites ou reçues par l'association. Elles sont classées selon un plan de classement thématique.

Sommaire

Don de l'association des amis de la terre

814 *Répertoire détaillé http://www.archives.developpement-durable.gouv.fr/repertoire-d-archives-detaille-association-les-a18948.html*

***Aperçu* des fonds d'archives publiques et privées concernant la protection de la nature**

**Art 1** : Vie de l'association, 1990

**Art 2-11** : Politique internationale, 1972-1987

**Art 12-71** : Elections présidentielles, législatives, municipales, 1974-1981

**Art 72-132** : Energie, solaire, nucléaire, 1970-1986

**Art 133-143** : Agriculture, alimentation, santé, 1975-1986

**Art 144-155** : Pollution, 1973-1989

**Art 156-181** : Protection de la nature : la terre, la mer, la forêt, les espèces protégées, 1978-1987

**Art 182-184** : Transport, 1980-1985

**Communicabilité** : libre (droits de reproduction réservés, s'adresser à www.amisdelaterre.org)

**Nombre d'articles** : 181

**Métrage linéaire** : 9 cartons à dessins

**Lieu de conservation** : Archives nationales

# Les amis des chemins de ronde du Finistère (ACR)

## 1. Identification

1.1 Type d'entité

Association

1.2 Forme autorisée du nom

Les amis des chemins de ronde du Finistère

1.3 Autres formes du nom

ACR

## 2. Zone de la description

2.1 Dates d'existence

1994 – aujourd'hui

2.2 Histoire

L'association des amis des chemins de ronde en Finistère a obtenu en 1999 l'agrément « protection de la nature et de l'environnement ». Elle a pour but la promotion et la défense des sentiers côtiers et de leur environnement naturel.

2.3 Lieux

Siège social

Chez un membre de l'association à Moëlan-sur-Mer

2.4 Statut juridique

Association type « loi 1901 »

2.5 Fonctions et activités

L'association a pour objet :

De participer, sur tout le littoral du Finistère, à la création ou à la sauvegarde des « chemins de ronde », c'est-à-dire des chemins publics côtiers, des servitudes de passage établies conformément à la loi du 31 décembre 1976 et des sentiers divers, parallèles ou perpendiculaires à la mer et permettant d'y accéder et de la longer.

De veiller au maintien de l'aspect naturel des sentiers côtiers et à la sauvegarde de leurs abords,- landes, dunes, zones humides, plages, domaine public maritime, milieu littoral en général,- contre les excès de la circulation automobile et ceux de l'urbanisation, notamment.

D'introduire tous recours, gracieux ou contentieux, contre toutes initiatives privées ou actes administratifs qui, par leur non-conformité avec les lois et règlements en vigueur, compromettraient ou ruineraient l'assiette matérielle ou juridique, l'entretien, la conservation des chemins de ronde, ou encore porteraient une atteinte de quelque gravité que ce soit à l'environnement naturel de ces chemins.

De prendre part à toutes actions de préservation des richesses biologiques du milieu naturel,-en particulier de la faune et de la flore.

2.6 Textes de référence

2.7 Organisation interne

**3. Relations**

3.1 Noms, numéro d'immatriculation des collectivités associées

3.2 Type de la relation

3.3 Description de la relation

**4. Contrôle**

4.1 Code d'identification de la notice d'autorité

Auteur : Association pour l'histoire de la protection de la nature et de l'environnement (AHPNE)

4.3 Règle ou convention

ISAAR-CPF
4.3 Niveau d'élaboration

4.5 Niveau de détail

4.6 Dates de création

Avril 2011

4.7 Langues et écritures

Français
4.8 Sources

Les statuts de l'association.

http://amischeminsderonde.free.fr

**Fonds "Les amis des chemins de ronde du Finistère" (ACR).**

Documents administratifs et fonctionnement : statuts, compte-rendu d'assemblée générale et de conseil d'administration, agrément au titre de la protection de la nature... (à partir de 1994).

Dossiers d'actions en justice : servitude de passage des piétons le long du littoral, permis de construire, plan d'occupation des sols, plan local d'urbanisme, décharges sur le littoral finistérien... (à partir de 1993).

Revue de presse sur l'association, la protection du littoral, les municipalités... (à partir de 1994).

Documentation : "journal des amis des chemins de ronde", texte de loi, publications sur la protection et l'aménagement du littoral, l'environnement... (à partir de 1994).

Documents iconographiques : 500 photographies sur des atteintes à l'environnement sur le littoral finistérien (1994-2008).

1993-XXIe siècle

**Genre/Caractéristiques physiques :**

**Métrage linéaire** : 3,30 ml

**Localisation physique** : Le fonds est conservé chez un membre de l'association

**Origine**
Les amis des chemins de ronde en Finistère

**Accroissements**

Le fonds continue de s'accroître

**Conditions d'accès**

Communication sur autorisation préalable (faire la demande auprès de l'Association pour l'histoire de la protection de la nature et de l'environnement, aux adresses électroniques suivantes : joninlormeau@wanadoo.fr ou patrick.singelin@yahoo.fr

# Les amis des sources

## 1. Zone d'identification

1.1. Type d'entité : Association – Personne privée

1.2. Forme autorisée du nom Les Amis des Sources – Fonds Pierre de Brétizel[815]

1.3. Autres formes du nom

## 2. Zone de la description

2.1. Dates d'existence : 1994 - aujourd'hui

2.2. Histoire

L'association *Les amis des sources* a été créée par le géologue et ancien hydrogéologue agrée de Loir-et-Cher Pierre Borel-de-Brétizel en 1994, alors en pré-retraite. Le siège social de l'organisme dans la commune Peillon correspond avec une recherche menée dans le massif du Mercantour.

L'objectif était de servir d'une part de relais pour les publications des étudiants de l'Institut de Géologie de Cergy Pontoise et d'autre part de réaliser des études hydrogéologiques sur les sources et eaux souterraines en vue de leur protection. Des études ont ainsi été entreprises dans le massif Mercantour, puis dans l'Arc de Nice, le Perche Vendômois et Bassin du Loir, le Haut-Berry (Sancerrois et zones avoisinantes), le Morbihan (bassin de l'Elle et landes de Lanvaux), le Val de Loire Orléanais et le Bassin du Cher. Actuellement un projet de recherche avec la *Cellule de recherche et développement d'expertise et de transfert en traçages appliqués à hydrogéologie et à l'environnement* de l'université d'Orléans (CETRAHE) en partenariat avec l'État, la région Centre Val-de-Loire et l'agence Loire Bretagne se consacre à l'étude de la petite Beauce.

En parallèle, l'association intervient à titre gracieux comme expert pour des particuliers et des collectivités disposant de moyens trop limités pour payer des cabinets de géologues. On dénombre une vingtaine d'interventions d'expertise depuis 1994. L'une d'entre elle a notamment contribué à l'annulation par le Conseil d'État en 2016 d'un projet de centre de stockage des déchets à Nonant-le-Pin (Orne). Il convient de préciser que *Les Amis des sources* a un rôle uniquement d'expert et de scientifique et non de militant.

2.3. Lieu Siège social : 3 le Baous – 06440 Peillon

Direction technique : Malitourne – 41270 Villebarout

2.4. Statuts juridiques

Association loi 1901.

2.5. Fonctions et activités

L'association mène des recherches géologiques sur les eaux souterraines, les systèmes aquifères profonds et leurs émergences naturelles dans l'objectif d'améliorer les connaissances sur la génèse et l'environnement des sources et des eaux souterraines. Sa principale activité concerne la cartographie de la Petite Beauce jusqu'aux portes de la

815 *Pierre de Brétizel est indissociable du fonds de l'association, car il est est principal producteur, les archives sont conservées chez lui et il est à l'origine de la création de la structure.*

Gatine Tourangelle. L'ensemble des recherches font l'objet de publications sous forme d'ouvrages ou d'articles de le bulletin de l'organisme.

En parallèle et sur demande, l'association intervient à titre gracieux comme expert pour des particuliers et des collectivités.

Le site internet http://amisdessources.org rend compte de l'activité de l'association et des publications.

2.6. Textes de référence

Statuts de l'association, publication au Journal Officiel du département des Alpes maritimes de 1994.

2.7 Organisation interne

L'association se compose de géologues confirmés, d'étudiants et d'amateurs (environ 50 membres). Son président est le géologue Pierre Borel-de-Brétizel.

L'organisme se réunit annuellement en Assemblée Générale.

**3. Zone des relations**

3.1. Collectivités, personnes ou familles associées

L'association regroupe et travail avec une quinzaine d'organismes-membres, dont :

- AISE Saint-Agil (Loir-et-Cher)
- Comité départemental protection nature et environnement Loir-et-Cher.
- Association Perche nature (Loir-et-Cher)
- Association Saint-Just avenir et environnement (Cher)
- Association Sainte-Montaine (Cher)
- Société d'histoire naturelle de Loir-et-Cher

Sans être adhérente du réseau France nature environnement (FNE) Centre, l'association est affiliée à la structure.

D'autres partenariats sont menés selon la nature de l'intervention ou le champ de recherche.

**4. Zone du contrôle**

4.1. Identification de la notice d'autorité

Auteur : Association pour l'histoire de la protection de la nature et de l'environnement (AHPNE).

4.3. Règles ou conventions

ISAAR (CPF).

4.6. Dates de création, de révision ou de dissolution

Janvier 2018.

4.7. Langue(s) et écriture(s)

Français.

4.8. Sources

http://amisdessources.org

**Présentation du contenu conservé par Pierre de Brétizel, Président des Amis des Sources :**

Création : statuts (1994).

Administration et composition : comptes rendus des assemblées générales, convocations

Correspondance : chronos, courriels

Comptabilité : journal de caisse, comptabilité analytique, factures, cotisations, dons, subvention de la commune de Peillon.

Fonctionnement et activités : comptes rendus d'activités, prévisions d'activités, trophée agence Loir-Bretagne (1999), dossiers des interventions, études générales (3 ml).

Documentation : bulletins de l'association (dont maquettes), publications (dont maquettes)[816], documents relatifs aux relations avec l'imprimerie Gruel, cartes topographiques et géologiques, ouvrages de géologie, prospectus.

Photographies (environ 1,0 ml) : albums, pellicules argentiques, CD-Rom (Mercantour).

**Identification du fonds et conditions d'accès :**

**Dates extrêmes**

1994-2017

**Métrage linéaire conservé**

environ 10 ml

**Stockage bureautique conservé**

100 Go (dont copie numérique de l'ensemble des données en version papiers)[817]

**Accroissement**

Fonds non clos.

**Mode de classement et état de conservation.**

Fonds d'archives physiques non classé, aucun instrument de recherche existant.

Bon état de conservation, environnement sain.

816 *L'ensemble des publications ont été versées à la BnF ( N°issn 1265-5139, isbn 978-2-28641050-7-7, isbn 978-2-9536394-2-1)*

817 *Le volume conséquent résulte du fonds photographique.*

## Localisation physique

Le fonds est conservé chez Pierre Borel de Brétizel :

Malitourne,
41270 Villebarout

## Modalités d'accès

Par contact avec Pierre Borel-de-Brétizel. pierre.debretizel@nordnet.fr

# Les Verts

## Fonds "Les Verts[818]

### Dates extrêmes

1977-2002

### Producteur

Les Verts

Mouvement écologique

Mouvement d'écologie politique

### Présentation du contenu

Le fonds des Verts comprend les archives du Mouvement écologique (ME), du Mouvement d'écologie politique (MEP), et des Verts. Les archives ont trait à la vie de ces organisations, à leurs différents organes, à leurs évènements et à leur fonctionnement (congrès, assemblées générales, commissions, journées d'été et correspondance…). De nombreuses archives (notes, communiqués, courrier, planning, comptes rendus, coupures de presse) sont relatives aux élections municipales, cantonales, régionales, législatives, présidentielles et européennes qui se sont déroulées de 1977 à 2002. Enfin, le fonds compte un important nombre de revues écologistes.

De nombreuses archives (notes, communiqués, courrier, planning, comptes rendus, coupures de presse) sont relatives aux élections municipales, cantonales, régionales, législatives, présidentielles et européennes qui se sont déroulées de 1977 à 2002. Enfin, le fonds compte un important nombre de revues écologistes.

### Modalités d'entrée

Don

### Conditions d'accès et d'utilisation

Consultable sur demande

**Contact** :

icire@agroparistech.fr

### Description physique

80 ml

### Lieu de conservation

AgroParisTech

### Centre interdisciplinaire de recherche sur l'écologie

818 Voir aussi Fonds Cabinet Dominique Voynet, ministre de l'aménagement du territoire et de l'environnement (1997-2001), versé aux Archives nationales

# Ligue de protection des oiseaux (LPO) – Groupe du Cher

## 1. Zone d'identification

1.1. Type d'entité

Groupe faisant partie de l'association LPO France

1.2. Forme autorisée du nom

Ligue de Protection des Oiseaux (LPO) – Groupe du Cher

1.3. Autres formes du nom

## 2. Zone de la description

2.1. Dates d'existence

Décennie 1990 - aujourd'hui

2.2. Histoire

Le groupe LPO du Cher a été constitué au début des années 1990 par des passionnés d'oiseaux. En tant que groupe LPO, les activités sont communes à celles de la France. Par conséquent, il ne s'agit pas une personnalité morale indépendante, mais d'un membre dépendant du réseau LPO France.

Depuis 2006, le groupe LPO du Cher dispose de locaux au Moulin de Voiselle à Bourges.

2.3. Lieu

Moulin de la Voiselle

5 boulevard Chanzy

18000 Bourges

2.4. Statuts juridiques

Association Loi 1901 (par l'intermédiaire de la LPO France).

2.5. Fonctions et activités

Le groupe LPO du Cher a pour objectifs de faire connaître les activités de la LPO France auprès du grand public en participant à des manifestations locales comme la fête de la nature à Bourges ou lors de conférences.

Les principales actions et activités du groupe LPO sont les suivantes :

- actions pédagogiques à la demande d'enseignants auprès des élèves des écoles et collèges (meilleure connaissance des oiseaux, sensibilisation aux problèmes liés à la biodiversité),
- tenue de stands pour faire connaître la LPO et sensibiliser le grand public, avec vente de publications ornithologiques, nichoirs, mangeoires, etc. lors de marchés bio, de marchés de Noël, de fêtes associatives (fête des Associations de Bourges, fête des Marais de Bourges, fête de la Nature),
- création de parcours pédagogiques sous la forme de sentiers nature,

- sorties nature animées par un ornithologue (observation et suivi de la faune et de la flore locales),
- sortie-animation dans le cadre de la Journée mondiale des zones humides et de l'eurobirdwatch (migrations),
- organisation de manifestations telles que la Nuit de la Chouette tous les deux ans, de conférences, d'expositions,
- création et gestion de refuges (collectivités ou particuliers),
- Pose et suivi de nichoirs (rapaces nocturnes, hirondelles ...),
- comptage d'oiseaux (migration des grues, oiseaux d'eau, rapaces, etc),
- aide et protection dans les cas de destruction de sites et aide sur les nuisances pour les particuliers
- activités de conseils relatives à la faune blessée
- inventaires de biodiversité,
- actions pour améliorer la biodiversité,
- participation à certaines commissions locales ayant pour sujet l'environnement,
- organisation de l'approvisionnement en tournesol biologique en hiver,
- études ponctuelles menées de concert avec les agriculteurs,
- réflexions et sensibilisation sur les problématiques d'abattages d'arbres.

2.6. Textes de référence

Statuts.

2.7 Organisation interne

Le groupe LPO – Cher compte une dizaine de bénévoles actifs et environ 250 adhérents. Il est représenté auprès de la LPO par un délégué qui est actuellement Alain Dailly et qui a succédé à Bernard Michel. Le secrétariat est quant à lui assuré par Jacqueline Dailly.

Le groupe LPO – Cher est financé grâce aux adhésions et au produit de la vente des publications LPO sur les stands lors de manifestations.

**3. Zone des relations**

3.1. Collectivités, personnes ou familles associées

Le groupe LPO – Cher mène des actions communes et des partenariats avec le monde associatif local (Nature 18, l'Union française des centres de sauvegarde de la faune sauvage (UFCS) de Vierzon, Atoupic, GO Vierzon, BIO Berry, Patrimoine Marais) et le monde institutionnel (Muséum d'histoire naturelle de Bourges et l'Office national de la chasse et de la faune sauvage (ONCFS) pour des cas de litiges).

**4. Zone du contrôle**

4.1. Identification de la notice d'autorité

Auteur : Association pour l'histoire de la protection de la nature et de l'environnement (AHPNE).

4.2. Règles ou conventions

ISAAR (CPF).

4.6. Dates de création, de révision ou de dissolution

Octobre 2018.

4.7. Langue(s) et écriture(s)

Français.

4.8. Sources

Alain Dailly (délégué)

Jacqueline Dailly (secrétaire)

http://lpocher.blogspot.com/

**Présentation du contenu conservé par LPO 18 - Groupe du Cher :**

Vie statutaire (1993-2018) (0,1 ml). - Comités de pilotage et réunions : comptes rendus, ordres du jour ;

Revue de presse des actions du groupe LPO du Cher (1994-2018) (0,2 ml) ;

Demandes de subventions (avec documentation) (décennie 2000) (0,1 ml) : 2 classeurs ;

Comptabilité (2006-2010) : pièces justificatives ;

Documentation concernant principalement des publications de la LPO France et ornithologiques ;

Panneaux d'expositions (une dizaine).

**Dates extrêmes**

1994-2018

**Métrage linéaire conservé**

Environ 0,50 ml

**Stockage bureautique conservé**

Non renseigné.

**Accroissement**

Fonds non clos.

**Mode de classement et état de conservation.**

Bon état de conservation. Fonds principalement dans des classeurs.

**Localisation physique**

- Au siège social :

Moulin de la Voiselle

5 boulevard Chanzy

18000 Bourges

- Chez Alain Dailly, délégué du groupe du Cher.

**Modalités d'accès**
Sur demande :
cher@lpo.fr

07 67 02 51 17

# Ligue pour la protection des oiseaux – Touraine – association locale (LPO Touraine)

## 1. Zone d'identification

1.1. Type d'entité

Association.

1.2. Forme autorisée du nom

Ligue pour la protection des oiseaux – Touraine – Association Locale

1.3. Autres formes du nom

Anciennement Société tourangelle des amis des oiseaux (STAO) (1949-1979) ;

Anciennement Groupe ornithologique de Touraine (GOT) (1979-1999) ;

Ligue pour la Protection des Oiseaux Délégation Touraine dite LPO Touraine (depuis 1999) ;

Ligue pour la Protection des Oiseaux – Touraine – Association locale (nom actuel).

## 2. Zone de la description

2.1. Dates d'existence

8 avril 1949 (modifiée en 1972 et 1999) - aujourd'hui

2.2. Histoire

Ligue pour la protection des oiseaux – Touraine – Association Locale (LPO Touraine) a été fondée le 8 avril 1949 sous le nom de Société tourangelle des amis des oiseaux (STAO) par un groupe de naturalistes passionnés d'ornithologie (parmi lesquels figurent M. Arsicaud, photographe et M. Baecroot). Á sa création la STAO a pour objectifs de « développer, propager, vulgariser et enseigner par tous les moyens l'élevage des oiseaux ; perfectionner les races par la sélection et par l'échange entre les sociétaires ; intensifier les moyens de protection des oiseaux utiles à l'agriculture »[819]

En 1972, l'association change ses statuts et se fixe les objectifs suivants : l'étude et la protection des oiseaux libres dans leur milieu naturel. En parallèle, les locaux sont transférés du café de l'époque place Jean Jaurès à Tours vers ceux de la chambre d'agriculture.

Dans la continuité de l'évolution commencée en 1972, la STAO change alors de nom pour devenir le 31 janvier 1979, le Groupe ornithologique de Touraine (GOT) et se déplace au quartier des Fontaines à Tours.

En 1983, les statuts de l'association sont de nouveau modifiés pour étendre son champ d'action à la protection de l'ensemble de la faune en lien avec les oiseaux.

En 1994, le GOT déménage ses locaux à la Maison des associations à Saint-Cyr-sur-Loire.

819 *Extrait du journal Officiel du 8 avril 1949.*

Pour plus de visibilité, l'association s'est ensuite ralliée par conventionnement à la Ligue pour la protection des oiseaux (LPO), pour devenir le 9 mai 1999 une antenne locale. Pour autant, l'association reste indépendante dans ses actions et dans son financement. Elle a depuis pour objet de « favoriser l'étude et la protection des oiseaux et des écosystèmes dont ils dépendent et en particulier de la faune et de la flore ; développer une action éducative ».[820]

2.3. Lieu

148 rue Louis Blot

37540 Saint-Cyr-sur-Loire

2.4. Statuts juridiques

Association Loi 1901.

2.5. Fonctions et activités

La Ligue pour la protection des oiseaux – Touraine est une association loi 1901 indépendante, mais conventionnée avec la LPO qui est une des plus importantes associations françaises ayant pour objet d'agir pour l'oiseau, la faune sauvage, la nature et l'homme, et lutter contre le déclin de la biodiversité, par la connaissance, la protection, l'éducation et la mobilisation. L'association agit sur l'ensemble du département d'Indre-et-Loire.

Les principales activités et missions de la LPO Touraine sont :

• L'enrichissement des connaissances sur les espèces et leurs milieux

– Suivi annuel des espèces remarquables du département (outardes, sternes, chauves-souris…).

– Enquêtes et réalisation d'études (enquêtes locales et nationales (comptage Wetlands International, enquête sur les rapaces nocturnes, enquête EPOC relatif au recensement des oiseaux communs...), participation à l'atlas des oiseaux, engagement sur l'Inventaire de biodiversité communale, saisie des données naturalistes sur le département, expertises dans divers domaines pour conseiller et accompagner les publics).

– Mise en ligne d'un portail collaboratif pour la saisie et la consultation des données naturalistes sur le département : www.faune-touraine.org

• La protection des espèces et de leurs milieux

– Sauvegarde des nids de busards et des nichées de râles des genêts en collaboration avec les agriculteurs, des colonies de chauves-souris...

– Protection des colonies de sternes (suivi des oiseaux, pose de panneaux d'information, surveillance de grèves, sensibilisation les canoéistes et les kayakistes et organisation des chantiers de dévégétalisation des îlots).

– Préservation de la nature de proximité grâce au programme « Refuges LPO » et à l'intégration de la biodiversité dans le bâti.

– Accompagnement des collectivités dans leur projet d'aménagement grâce à notre expertise sur les oiseaux et les chauves-souris.

820 *Extrait des statuts.*

La sensibilisation et l'éducation

– Développement de projets pédagogiques de la maternelle au lycée.

– Réalisation de sorties nature[821] sur les sites remarquables du département.

– Formation de professionnels pour intégrer la biodiversité dans leurs pratiques.

– Constitution d'un centre documentaire principalement composé de publications sur l'ornithologie.

– Tenue de stands lors de manifestations locales.

La LPO Touraine rédige également un certain nombre de publications dont son bulletin d'information, « LPO Info » (envoyé à tous ses adhérents chaque trimestre) et sa revue naturaliste annuelle, « le P'tit Grav' ».

2.6. Textes de référence

Statuts.

2.7 Organisation interne

LPO Touraine s'articule autour d'un bureau composé de trois membres, dont l'actuel président, Christian Andres. Le conseil d'administration compte quant à lui 10 membres.

LPO Touraine est composée de 8 salariés permanents et compte entre 800 et 900 adhérents (dont environ 200 bénévoles actifs pour les comptages, manifestations, travaux techniques, sorties nature).

**3. Zone des relations**

3.1. Collectivités, personnes ou familles associées

- Monde associatif (partenariats et actions communes) : BirdLife, Ligue pour la protection des oiseaux (LPO) (membre par convention), France nature environnement Centre-Val de Loire (membre), Société d'étude, de protection et d'aménagement de la nature en Touraine (partenaire local).

- État et collectivités (partenariats, expertises, sensibilisation, participation au débat public) : Direction régionale de l'environnement, aménagement et logement Centre-Val-de-Loire, conseil régional Centre-Val de Loire, conseil départemental d'Indre-et-Loire, Pays, Communautés de Communes, Communes, PNR Loire-Anjou-Touraine, Centre des monuments nationaux.

- Autres acteurs : Agriculteurs locaux (sensibilisation et collaboration)

**4. Zone du contrôle**

4.1. Identification de la notice d'autorité

Auteur : Association pour l'histoire de la protection de la nature et de l'environnement (AHPNE).

4.2. Règles ou conventions

ISAAR (CPF).

821 http://www.lpotouraine.fr/?page_id=12

4.6. Dates de création, de révision ou de dissolution

Septembre 2018.

4.7. Langue(s) et écriture(s)

Français.

4.8. Sources

http://www.lpotouraine.fr/

Christian Andres, président LPO Touraine.

Cécile Wallis, administratrice LPO Touraine.

**Présentation du contenu conservé par LPO Touraine :**[822]

- **Archives définitives situées dans le local de stockage des archives de la LPO Touraine (Tours) (volume total estimé à environ 16,50 ml) :**

Création :

Groupe ornithologique de Touraine (GOT) : modifications des statuts de 1983 et 1985 (avec bilans financiers).

Administration et composition :

Assemblée générale : rapports moraux d'activités, élections du bureau (1989-2000) ;

Conseil d'administration : cahiers de comptes rendus (avec adhésions) (1982, 1990-1998) ;

Adhésions (dont listes des adhérents et fiches adhérents) (décennie 1990) (0,2 ml)

Personnel :

Dossiers de TUC et d'objecteurs de conscience ;

Emplois du temps des salariés.

Correspondance :

Courriers (décennie 1980) (0,8 ml)

Comptabilité :

Comptabilité générale (1970-2006) (1,3 ml) : livre de comptes (1972-1988), carnet de caisse de la participation à la foire de Tours (décennie 1980), bilans de l'expert comptable (avec comptes de résultat), factures, relevés bancaires (1997-1998), pièces justificatives (dont talons de chèques et fiches de déplacements) ;

Demandes de subvention (1998-2002) (0,1 ml) ;

Subventions du FIR (fonds d'intervention pour les rapaces) (1981-1986) ;

Assurances (0,1 ml).

Fonctionnement et activités :

822Un don d'archives en cours aux Archives départementales d'Indre-et-Loire

Classeurs intitulés vie de l'association GOT comprenant notamment des études, les ordres du jour de réunions, des factures, l'organisation de séjours nature, et le calendrier des activités (décennie 1990) (2 pièces) ; contrat vert avec l'ONF et la région (1996) : dossier de préparation ;

Protection de la Loire (0,50 ml) (1975 – décennie 1990) : dont étude Loire-Moyenne (1996), projet de réserves naturelles (dont à Montlouis 0,2 ml), études d'impacts dans le cadre de projets tels que le renforcement de la digue Val de Cisse ;

Climatologie (1983-1993): relevés et observations (0,2 ml) ;

Suivi des mesures agro-environnementales et actions de protection des busards (décennie 1980) ;

Données et études naturalistes. - Études et suivis des espèces (dont Busard, étourneaux, castors) (avec fiches d'observation) (0,1 ml), fiches d'observation d'espèces (environ 2,0 ml), élaboration banque de données naturaliste Région Centre, données naturalistes pour l'Atlas des Mammifères (vers 1983) et l'Atlas des Hivernants (1985) ;

Campagnes sur le cormoran. - Commission de régulations, études (décennies 1990 – 2000) ;

Infrastructures de transports. - Étude d'impact autoroute, étude du GOT sur le TGV, projet de route nationale à Rillé (0,2 ml) ;

Chasse. - Participation et prises de position à la Commission départementale de la chasse et de la faune (CDCFS), prise de position du GOT sur la chasse (décennie 1990), procès-verbaux relatifs à la sous-commission nuisibles ;

Contentieux. - Technopole de Tours (décennie 1990) (0,2 ml), recours en justice concernant principalement la chasse d'espèces protégées (1982-1998) ;

Animations (0,5 ml) ;

Organisation de voyages « nature » de LPO Touraine : 3 dossiers préparation ;

Manifestations, expositions. - Panneaux d'expositions, projet d'exposition « Loire itinérante ».

Gestion de la bibliothèque. - Fiches de prêts livres ;

Publication du livre « Voir les oiseaux en Touraine ». - Fiches de souscripteurs (début décennie 2000), dossier de préparation de l'ouvrage (avec relevés et observations de terrain) ;

Participation au débat public. - Participation aux commissions (dont carrières, remembrement, A 85) (1985-2004) (environ 0,3 ml), participation à l'élaboration Natura 2000 ;

Relations avec LPO France, refuges. - Documentation LPO France, courrier (copie) ;

Relations avec Nature France Centre.

<u>Documentation :</u>

Publications de la Société tourangelle des amis des oiseaux (STAO) et du Groupe Ornithologique de Touraine (GOT) (environ 2,0 ml). - Bulletins de la STAO (avec nombreuses lacunes) (1971-1975), bulletins de liaison du GOT « La Sterne » : numéros, maquettes (vers 1987- 1994) (0,3 ml) ;

Publications extérieures à la LPO Touraine (environ 7,0 ml) : dont publications ornithologiques en italien, « Oiseaux de France », « La lettre du Hérisson », « Le Courrier de la nature », revue du centre ornithologique d'Auvergne, « Le Héron » (Groupe Ornithologique de Normandie) ;

Conférence régionale de l'environnement (1991-1995) ;

Suivi de l'élaboration du SDAGE ;

Photographies de sorties de terrain du GOT (décennie 1980) ;

Affiches et plans cadastraux ;
Documentation diverse (0,5 ml).

Varia :

Études et maquette pour l'élaboration de l'ouvrage « Étymologie des noms d'oiseaux » (1ere édition de B. Chavet et de P. Cabard) (0,3 ml) ;

Travaux de Georges Fournier.

- **Archives au sein du siège de la LPO Touraine à Saint-Cyr-sur-Loire (volume total estimé à environ 30,0 ml) :**

Création :

Statuts.
Administration et composition :

Assemblée générale : comptes rendus et procès-verbaux (2001-2018) ;

Conseil d'administration : comptes rendus et procès-verbaux (1994-2017) ;

Agréments.
Comptabilité :

Comptabilité générale (2007-2017) (environ 2,0 ml) ;
Subventions ;
Fiches de déplacements ;
Personnel :
Dossiers de stagiaires, salariés et services civiques (dont contrats, paies, cotisation) (1,0 ml).
Fonctionnement et activités :

Conventions ;
Contrat vert ;
Études d'impacts : dont TGV Aquitaine, Autoroute Tours-Angers, déviation de Richelieu ;
Données et études naturalistes (environ 3,50 ml). - Études et suivis d'espèces, rapports (dont à Rillé, orientation régionale de gestion de la faune sauvage et de l'amélioration et de l'amélioration de la qualité de ses habitats 2003, balbuzard pêcheur, outarde, hirondelle, oiseaux d'eau, hulottes, râles, rapaces) (environ 1,5 ml) (décennies 2000-2010), fiches d'observation (environ 2,0 ml) ;
Données ZNIEFF ;

Études et suivis divers : dont suivi de la Vallée de l'Indre, études ZPS (zones protégées sensibles), Inventaires de Biodiversité Communal (IBC), Données pour l'atlas des oiseaux nicheurs (1970-1987), études et comptages relatifs à l'élaboration de l'atlas des oiseaux ;
Actions de Préservation des zones humides (dont à Limeray 2009) ;
Indice ponctuel d'abondance (IPA) (2004-2011) (0,6 ml) ;
Participations à la nuit de la chouette (1995-2017) ;
Prestation relative à la Ligne de Grande Vitesse (LGV) : étude d'impact de la LGV, rapport de suivis ;
Élaboration du Plan Loire grandeur nature ;
Refuges LPO Touraine ;
Projet d'arrêté biotope de Tours ;
Enquêtes et réflexions ;
Action relative aux poteaux téléphoniques ;
Suivi Natura 2000 ;
Animations (avec prestations) (1,0 ml) ;
Sorties « nature » ;
Participation aux commissions.
Documentation :

Publication GOT, LPO Touraine (environ 0,5 ml). - Bulletins de liaison du GOT (1974-1990), « La Sterne » (1988-2000), « LPO Touraine info », « le p'tit grav » (n°2-7) (2004-2014) ; rapport de stage ;

Publications extérieures à l'association (environ 12,0 ml) : bulletins associatifs (dont « Touraine Nature », « Symbioses », « L'oiseau Magazine »), revues d'ornithologie et naturalistes classées par région, ouvrages ;

Coupures de presse par thème (1999-2003) ;
Revue de presse de la LPO Touraine (2013-2018) (avec version au format numérique) ;
Brochures ;

Documentation de la LPO France ;

Diapositives.

**Dates extrêmes**

1970-2018

**Métrage linéaire conservé**

Environ 46,5 ml

**Stockage bureautique conservé**

Volume non renseigné. LPO Touraine dispose d'un réseau interne sous la forme d'un serveur. Les sauvegardes sont effectuées régulièrement de manière automatique et/ou manuelles.

Les archives numériques concernent principalement les différents bulletins (Bulletin de liaison GOT - « La Sterne » - « Le P'tit Grav' »), des études et rapports, des bases de données et les documents de travail relatifs aux animations.

**Accroissement**
Fonds non clos.

**Mode de classement et état de conservation.**

Très bon état de conservation global. L'association dispose d'un local de stockage dédié aux archives dans un environnement sain, mais soumis aux variations de températures et à la poussière.

Les archives sont conservées dans des boites dédiées. Il existe de nombreuses lacunes concernant principalement la première appellation de l'association (Société tourangelle des amis des oiseaux (STAO)).

**Localisation physique**

148 rue Louis Blot

37540 Saint-Cyr-sur-Loire

**Modalités d'accès**
Sur demande :
Tél. : 02.47.51.81.84
Courriel : touraine@lpo.fr

# Limousin nature environnement (LNE)

## 1. Identification

### 1.1 Type d'entité

Association

### 1.2 Forme autorisée du nom

Limousin nature environnement

### 1.3 Autres formes du nom

LNE

## 2. Zone de la description

### 2.1 Dates d'existence

1975 – aujourd'hui

### 2.2 Histoire

La Fédération limousine pour l'étude et la protection de la nature (FLEPNa) naît en 1975.

Elle adhère à la Fédération française des sociétés de protection de la nature (FFSPN) dès 1976.

A l'origine, elle réunit douze associations environnementalistes de Haute-Vienne, de Creuse et de Corrèze. Jusqu'en 2015, 140 associations y adhéreront au total.

En 2000, elle change de nom : la FLEPNa devient Limousin nature environnement. En 2017, elle regroupe 39 associations.

### 2.3 Lieux

Siège social: Ferme de la Loutre Les Vaseix

87 430 Verneuil-sur-Vienne

### 2.4 Statut juridique

Association loi 1901

### 2.5 Fonctions et activités

Habilitée par l'État pour participer aux débats sur l'environnement, Limousin nature environnement joue un rôle de médiateur civil en faisant entendre la voix militante dans de nombreuses commissions consultatives sur la nature, les paysages, l'agriculture, la chasse, les risques naturels ou technologiques, la santé, la gestion de l'eau, l'énergie. LNE a aussi un rôle de sentinelle au regard du droit de l'environnement.

LNE gère un centre d'initiation à l'environnement à destination des jeunes et du grand public : Le Centre Nature « La Loutre ». Structure au service de l'environnement, le Centre Nature est reconnu comme un acteur de l'éducation à l'environnement qui accueille des enfants à la journée ou pour des courts séjours. Les animateurs interviennent en milieu scolaire, auprès du grand public : dimanches nature, fête de la nature, balades nature l'été sur des sites remarquables du Limousin, conçoivent des sentiers de découverte pédagogiques, participent à des foires et fêtes publiques

Sources : site Internet http://lne-asso.fr/

**3. Zone des relations**

**3.1. Collectivités, personnes ou familles associées**

France nature environnement (FNE)

**3.2. Type de relations**

Association affiliée

**4. Contrôle**

**4.1. Identification de la notice d'autorité**

Auteur : Association pour l'histoire de la protection de la nature et de l'environnement (AHPNE).

**4.3 Règle ou convention**

ISAAR-CPF

**4.6 Dates de création**

1975

**4.7 Langues et écritures**

Français

**4.8 Sources**

http://lne-asso.fr/

**Fonds « LNE », 1977-2010**

**Présentation du contenu conservé par LNE**

Les archives sont classées dans des cartons ou dans des dossiers ; certaines études sont reliées. Une grande partie des archives a été donnée aux archives départementales de la Haute-Vienne et est ouverte à la consultation. Une dernière partie reste conservée par LNE dans ses locaux.

**Inventaire réalisé en mars 2016 par Anna Trespeuch-Berthelot, complété en novembre 2017 par Michel Galliot.**

**I. Archives déposés aux** Archives départementales de la Haute-Vienne

A. Courrier reçu

B. Courrier envoyé

C. Comptabilité

D. Vie associative

E. Locaux

F. Associations affiliées

G. Publications

H. Divers

I. Subventions – bilan des actions

J. Agriculture

K. Chasse

L. Forêts

M. Urbanisme-Environnement

N. Eau

O. Gestion des déchets

P. Faune

Q. Transports

R. Énergie

S. Installations classées

T. Santé

U. Nucléaire

V. Club nature l'Écrevisse

W. Revues de presse

**II. Documents conservés par l'association dans ses locaux**

A. Vie de l'association

B. Nucléaire

**I. Archives déposés aux Archives départementales de la Haute-Vienne**

**A. Courrier reçu**

n° carton Dates

1 Courrier reçu 1975-1977

2 Courrier reçu 1977-1980

3 Courrier reçu 1987

4 Courrier reçu 1988

5 Courrier reçu 1989

6 Courrier reçu 1990

7 Courrier reçu 1991

8 Courrier reçu 1991

9 Courrier reçu 1992

10 Courrier reçu 1992

11 Courrier reçu 1993

12 Courrier reçu 1993

13 Courrier reçu 1994
14 Courrier reçu 1994
15 Courrier reçu 1995
16 Courrier reçu 1995
17 Courrier reçu 1996
18 Courrier reçu 1997
19 Courrier reçu 1998
20 Courrier reçu 1998
21 Courrier reçu 1999
22 Courrier reçu 1999
23 Courrier reçu 2000
24 Courrier reçu 2001
25 Courrier reçu 2001-2002
26 Courrier reçu 2002
27 Courrier reçu 2003
28 Courrier reçu 2003
29 Courrier reçu 2004
30 Courrier reçu 2005
31 Courrier reçu 2006
32 Courrier reçu 2008
33 Courrier reçu 2009
34 Courrier reçu 2009-2010
35 Courrier reçu 2010
36 Courrier reçu 2013
37 Courrier reçu 2014

**B. Courrier envoyé**

N° Carton dates
38 Courrier envoyé 1983
39 Courrier envoyé 1984-1985
40 Courrier envoyé 1986 à 1988
41 Courrier envoyé 1989 à 1992
42 Courrier envoyé 1992-1993
43 Courrier envoyé 1993-1994
44 Courrier envoyé 1994-1995

45 Courrier envoyé 1996-1997

46 Courrier envoyé 1998

47 Courrier envoyé 1999

48 Courrier envoyé 2000 à 2002

49 Courrier envoyé 2002-2003

50 Courrier envoyé 2004

51 Courrier envoyé 2005-2006

52 Courrier envoyé 2008 à 2012

**C. Comptabilité**

N° Carton dates

53 Comptabilité 1975 à 1983

54 Comptabilité 1984

55 Comptabilité 1986-1987

56 Comptabilité 1987

57 Comptabilité 1990-1991

58 Comptabilité 1992

59 Comptabilité 1993

60 Comptabilité 1994

61 Comptabilité 1995

62 Comptabilité 1996

63 Comptabilité 1997

64 Comptabilité 1998

**D. Vie associative**

N° Carton contenu

65 Conseils d'administration 1975 à 1988

66 Assemblées générales 1976 à 1982

67 Conseils d'administration et assemblées générales 1983 à 1988

68 Conseils d'administration et assemblées générales 1989 à 1993

69 Conseils d'administration et assemblées générales 1994 à 2000

70 Conseils d'administration et assemblées générales 2001 à 2006

70 bis Réunions de bureau 1983 à 1994

71 Divers / le contrôle des pouvoirs publics sur les associations note d'information

**E. Locaux**

N° Carton contenu

72 rue Jauvion maison de la nature

73 rue Jauvion maison de la nature

74 moulin du Fieux / ferme de l'Echo domaine des Vaseix

75 Equipement du Fieux / centre de soins / aménagement centre de soins ;

BEATEP 2003 / Dossier Père Castor / sentier de Ladignac le Long / dossier DIREN (général)

**F. Associations affiliées**

N° Carton contenu

76 adhésions associations 1975 à 2000 (dont radiations)

77 adhésions associations 1975 à 1984

78 Turenne environnement – ALBL – St Junien environnement – La Digitale – Eyjeaux environnement – Nature 19 – SLO – Nature et patrimoine de Laurière – Nature et chemins de Couzeix – Serre de Condat – L'Aurenzelle – Arbre à l'Estre – Association Meuzac – CPN Hérisson – Association Val de Briance – Défense des Monédières

79 Associations : Espaces pour demain – Fondation Dina Gray - Bonnac Défense (1977-1978) – Nature 19 (bulletins 4 à 9) – Club du Soleil (1976-1977) – Moulin des Apprentis (1981-1982)

80 ADEMAU (Association de défense des Monts d'Auriat), commission Uranium (1982) – La pierre dans le jardin (2002) – Société mycologique du Limousin (2003

2007) – La Rapiette (1998-2008) – Lo Direm (2007-2008) – La Feuille de l'arbre (2001-2002)

81 L'arbre à l'Estre 1998 à 2001

**G. Publications**

N° Carton contenu

82 Limousin Nature n°1 -68

83 Limousin Nature n°69 -121

84 Loutre infos (1996-1998, 3 n°) / Inter-notes (1998-2002)

85 La feuille verte 2005-2008 / Feuille bio du Limousin : n°21 (2002) – n°88 (2008)

**H. Divers**

N° Carton contenu

86 Conservatoire d'espaces naturels du Limousin 1994 à 2005

87 Etudes de stagiaires Eau et Environnement

**I. Subventions – bilan des actions**

N° Carton dates

88 Subventions 1985 à 1990

89 Subventions 2001

90 Subventions 2002

91 Subventions 2003

92 Subventions 2004

93 Subventions 2007

94 Subventions 2008

95 Subventions 2009

96 Subventions 2010

97 Subventions 2011

97 bis Subventions 1999 – 2000

**J. Agriculture**

N° Carton contenu

98 Porcherie St Priest-Palus

99 Porcherie industrielle La Roche-l'abeille 1997-1998/ porcherie de Domps 1997-1998

100 Foire écolo 26 sept 1992 et 1991

101 Foire écolo 1994-1995-1996

102 RADP Réseau agriculture durable et paysanne – n°1 nov 1998 – n°10 nov 2001 à 22/ Actions de LNE dans le cadre réseau agriculture durable et paysanne, 2001-2005 2004 / plan de développement rural Haute Vienne 1992

103 Commission Agriculture – habitat rural

104 Commission agriculture / CODEGE Haute Vienne 1995 / schéma régional de gestion sylvicole CRPF 2006/ proposition pour une agriculture écologique et paysanne 2000

K. Chasse

N° Carton contenu

106 chasse – dossiers T.A. à classer

107 chasse – dossiers T.A. à classer

108 recours arrêtés chasse 1988-1989

109 arrêts tribunal administratif

110 recours arrêtés chasse 1988-1989 – Creuse- Corrèze-HV, Jugements

111 Recours chasse – documents divers, 1989 / Affaires chasse.

**L. Forêts**

N° Carton contenu

112 commission Forêt-bois / Étude faune Office national des forêts (ONF) Guéret 1994 / Forêt et paysage en Limousin 2000 / Orientations régionales forestières, sylviculture et diversité biologique FLEPNA 1997

## M. Urbanisme-Environnement

N° Carton contenu

113 Commission départementale des sites 1992-1999

114 Commission municipale de l'environnement et des nuisances de Limoges 1994-2000 / collège régional sites et paysages 1994-1997

115 urbanisme 1978 / sites en Creuse 1981 / création du CAUE 1979 / comité départemental du tourisme 1980 / commission départementale urbanisme 1981 / dépliant habitat rural 1982 / fond régional espaces verts 1978 / schéma de voirie de l'agglomération de Limoges 1999 / l'environnement en Haute-Vienne 1986

116 DDE Urbanisme et construction 1978 / réunion départementale de l'environnement 1978 / élections législatives, 1978 / Etude espaces naturels Tulle 1994 / / livre blanc de l'environnement 1982

117 Réunion départementale de l'environnement 1980-1981 / conseil régional / programme routier 1980 / exposition CRDP 1982 / brochure nature et campagne 1982

118 Réunion départementale environnement 1979 / sentiers bords de Vienne / création de réserves naturelles 1979/ code de bonne conduite en milieu rural 1979 / POS de Saint Junien 1979 / l'observatoire météo Garrigou Lagrange de Limoges 1979 / exposition énergies nouvelles 1979

119 Concours Limousin propre 1977 / réunions départementales de l'environnement 1977 / les sentiers 1977 / POS de Limoge 1977 / abattage d'arbres sur le CD 941 1977

120 comité d'action contre le bruit correspondance 1984 à 1990 / tracts / réunions / revue de presse / dossiers plaignants

120 bis États généraux de l'environnement et livre blanc 1982 / étude sur la faisabilité d'un observatoire de l'environnement régional : analyses et propositions 1995

## N. Eau

N° Carton contenu

121 Sébastien Nickel, Etude préalable au contrat de restauration-entretien sur la communauté de communes de l'Aurence et Glane développement, rapport de stage IUT Génie biologique (Aurillac), sd (mais aux alentours 2000) / Frank Boutot, Opération libre cours. Etude préalable à la mise en place d'un programme de restauration des rivières de HV, rapport de stage à LNE de diplôme professionnel universitaire, 2000 / Sébastien Vignais, Opération libre cours. Etat des berges et des cours d'eau de HV, formation Technicien de cours d'eau, 2000 / Céline Borie et Cédric Dupré, Approche de la gestion des cours d'eau sur le territoire d'une communauté de communes, mémoire de licence, faculté Sciences, univ Limoges, 2002, sous la direction de C. Leyrat. / Patrice Gayou, La SAUR en Limousin au pays de l'arbre et de l'eau. L'avenir de la potabilité des eaux naturelles, mémoire de stage pour le certificat supérieur de maîtrise de l'environnement, 1994 / Céline Borie et Cédric Dupré, Approche de la gestion des cours d'eau sur le territoire d'une communauté de communes, mémoire de licence, faculté Sciences, univ Limoges, 2002, sous la direction de C. Leyrat. ;

122 contrat de rivière Sédelle : dossier de candidature par Syndicat intercommunal d'aménagement de la Sédelle, Cazine et Brézentine – industries – courrier (2000-2002) / Le Sedelle, un bassin versant pilote pour une gestion raisonnée des plans d'eau 2001 Julie Landrieux / concertation directive européenne sur l'eau 2005

123 LNE, Christèle Leyrat, Etude prospective de mise en œuvre d'outils de gestion intégrée de l'Eau en Haute Vienne et en Creuse, La Gartempe moyenne, sept 1999 / LNE, Christèle Leyrat, Etude prospective de mise en œuvre d'outils de gestion intégrée de l'Eau en Haute Vienne et en Creuse, le bassin versant de la Gartempe (partie creusoise), sept 1999 /Réflexion sur l'évaluation de la gestion intégrée de l'eau en Limousin, janv 2002 / LNE Etude prospective de mise en œuvre d'outils de gestion intégrée de l'eau en Haute-Vienne et en Creuse / études prospectives d'outils de gestion intégrée de l'eau (La petite Creuse ; le bassin du Taurion ; bassin de la Creuse ; bassin versant du Cher ; bassin de la Gartempe ; etc) ; 1999 / dossiers reliés : études prospectives d'outils de gestion intégrée de l'eau : rapport final en Haute-Vienne et en Creuse (déc 1999), / Projet contrat de rivière – Vienne Moyenne, 2001-2003

124 Recours / sursis à exécution Micro-centrale Luzege, 1989 / Dossier Sources et rivières du Limousin – FLEPNa / Syndicat intercommunal Vianon-Luzège (micro-centrale), 1989 / / Barrage de Chambonchard 1996 / micro centrales 1981 / usine du Gour noir 1987 / centrale électrique de Saint Junien 1999

125 LNE, Étude préalable à la mise en place d'un programme de gestion de l'entretien des milieux aquatiques. Territoire de la communauté des communes l'Aurence et Glane développement, déc 2001 / Dossier vert « eau » - aménagement de la Vienne – 1980 / fête de l'eau 2000 / Vézère / retenue d'eau du Mazeaud 1998 / pollution de la Gartempe 2000 / LNE les étangs en Limousin 1999 / Pollution

ruisseau de Brégéras (Condat) 2000

126 Station d'épuration de Saint Junien 1998 / Propositions d'actions d'information et de sensibilisation sur l'assainissement autonome, doc de travail, janvier 2002 / diagnostic environnemental de territoire 2002 / SAGE Vienne 1991 / zone humide La Baraque 2005 / divers / EPALA 1991 / les micro centrales hydroélectriques en Haute Vienne 1980

127 barrage des Chezelles 1984 / pollution Corrèze 1988 / SOLIC 1989 / pollution Vienne Saillat 1989 /

128 Gorges de la Creuse / barrage des Chezelles

**O. Gestion des déchets**

N° Carton contenu

129 commission recyclage 1980

130 réseau Déchets de FNBE, divers documents 1990

131 déchets : documentation, presse, affaires, 1989-1994

132 OM (ordures ménagères) : dossier « décharges, incinération ou valorisation » (presse, documentation, correspondance, 1982-1990 ; dossier décharge St Bonnet-Briance (1989) / presse, documentation, correspondance/ déchetterie

134 Déchets 1985 – dioxine (déchets Séveso) – Roumazières (Charente)

133 Commission déchets Flepna – campagnes 1981 – réunion 1982 – brochure recyclage – position de la Flepna / Brochure Agence nationale pour la récupération et l'élimination des déchets, La récupération et le recyclage des papiers et cartons, vers 1984 / Dossier Eureca-Wattelez, Palais-sur-Vienne (usine de régénération du caoutchouc) : dépollution des produits chimiques mais pas des pneus, ce qui cause des incendies récurrents, 1992-1994/ Incinérateur de Beaubreuil / décharge à St Just du Martel, revue de presse, 1985 / Boussac : projet de décharge, 1983 / les déchets hospitaliers en Haute Vienne 1987/ année Européenne de l'environnement – en Haute Vienne 1987

135 Décharge du Puy Aufin (Creuse) 1983 / Décharge de Rochechouart / décharge Guéret/ compostière de Turenne 2004 / décharge de Genouillac 1989 / décharge de Crezin 1980-1982 / co emballage 1994 / Maître Jean / du pyralène à Limoges 1985 / décharge de Rochechouart 1991-1992

136 Brochure et archives : bureau Veritas Service environnement, Centre de recyclage des déchets / association Vivre à Beaune (1995) / collect' de verre SOCVADIM 1984-1985 / collecte des annuaires 1984 collecte des papiers FLEPNA 1984 / campagne Limousin propre 1984 / déchets urbains 1990 / Usine d'incinération CHRU Limoges , 1995-1996 / Mise en œuvre d'un réseau d'agents d'assainissement non collectif, avril 2003

137 Incinérateur de Limoges 1981-1985 / quinzaine du recyclage 1984 / ordures ménagères de Limoges, la FLEPNA propose 1985

138 Damien Constantin, La responsabilité des communes vis à vis de leur ancienne décharge avec à l'appui l'étude d'un cas concret, l'implantation d'un centre commercial à Feytiat (87) sur l'ancienne décharge du « ponteix », Limoges, faculté de droit, rapport de stage à LNE, Magistère droit de l'environnement, 2002 / commission de contrôle de la centrale énergie déchets de Limoges 1992-2000

139 plan départemental Haute Vienne sur les déchets du BTP 2000 / la gestion des déchets ménagers en Haute Vienne 1996

140 Incinérateur de Limoges 1996

**P. Faune**

N° Carton contenu

141 nuisibles 1989 / rapaces 1987 / conseil supérieur de la pêche 1986

142 droit de gîte 1985 / ouverture chasse / maquette document chauve-souris / étude amphibiens et mammifères A89 1977 rencontre avec les taxidermistes / Destruction d'espèces protégées 2001

143 abeilles et pesticides / abattoir d'Eymoutiers 1995 / Sanders 1995 / sites naturels 1976-1978 / Commission faune 1980-1985 I : campagne faune 1984

144 étude Buses 1993 / étude impact déviation de Limoges à Feytiat et Panazol 1994 / Études naturalistes conduite de gaz 2001 / études diverses (Chaptelat, ZI Romanet, Chapsac …)

**Q. Transports**

N° Carton contenu

145 Contournement ouest de Limoges – recours en annulation (mémoire / annexes)

146 A89 / Comité de pilotage du 1% Paysage et développement / A20 (1992-2001) / Comité départemental de pilotage du 1% Paysage et développement (A 20 et RN 141), juin 2002/ Dossier Saint-Genest/Roselle – complexe automobile / demande de classement du site de Val de Briance (1990) / liaison A20 – RN 141 – RD 979 (1994) : commentaires enquête publique

147 documentation (Fédération nationale des associations d'usagers des transports ; 5 numéros de Transports urbains 1992-1995 ; ) / débat national 1995 / Étude faune/flore liaison A20 – RN 141 – RD 979 (1994) / La circulation périurbaine et urbaine, l'exemple de Limoges Ouest Danielle Verrion 1982

148 dossier « les transports en commun entre Limoges et les communes périphériques » IUT/Flepna 1979 / suggestions de la FLEPNa à propos des transports en commun de Limoges en 1983 ; / étude 1982 / campagne levez le pied 1987 / propositions de la FLEPNA 1982 / Le transport en Limousin étude 1993/ le programme routier en Haute Vienne 1980 / bruit autour de l'aéroport de Limoges 1992 / RN 141 1998 / RN20 1984 / contournement sud de Limoges 2004 / Voie de contournement d'Aixe-sur-Vienne 2001 / schéma ferroviaire régional FLEPNA 1982 / étude impact déviation de Limoges à Feytiat et Panazol 1994 avis de la FLEPNA

**R. énergie**

N° Carton contenu

149 énergies en Limousin /nucléaire (revue presse) /énergies douces : guide

150 commission Uranium et énergie (1983-1984)

151 utilisations pratiques du méthane, photocopie d'une revue, fév 1979 / dossier Habitat solaire – exemples Isle / conclusion de travaux de groupes : « économie d'énergie » (fév 1980), « charbon » (mars 1980) / dossier rose : revue de presse et documentation sur économies d'énergie (début des 1980') / dossier EDF/énergie (1975-1979) / Guy Bouet et Olivier Balabanian, Energie et agriculture en Limousin, laboratoire de géographie rurale, octobre 1980 / Roger Guilhot, ingénieur-conseil, Barrage de Chambonchard, Examen des solutions alternatives, août 1989 / Commission énergie 2003

152 CLER Comité de liaison énergies renouvelables : annuaire des associations 1986 / micro centrale de la Luzège / micro centrale du moulin de la Reine / Pascal Flambard, Les microcentrales hydroélectriques, mémoire de stage, service de l'aménagement hydraulique et forestier de la HV, sept 1981 (annexes) / dossier énergies renouvelables CAMIF 1980 / Énergie éolienne en bref (EDF) / Micro centrales oui—mais FLEPNA

**S. Installations classées**

N° Carton contenu

153 carrière de Chaumeil

154 Papeterie à Saillat 1990

155 Montulat

156 carrière de Pérols-sur-Vézère (19) – 2004

157 Aussedat Rey Saillat

158 carrière de Cieux (projet) / carrière Barriaud / carrière de Folles / Total Compagnie minière 1992 / Carrière de St Jouvent (entreprise Pierre Rougier) : étude d'impact (1997)

159 carrières 1992 / Dossier carrière à Saint-Yrieix-la-Perche / Sarl LAMA (1995)/ Société des mines du Bourneix : déclaration d'ouverture de travaux miniers d'exploitation à ciel ouvert et souterrains sur le secteur de la Fagassière – commune de Château-Chervix – avril 1997

160 usine Autosil-France / Turenne Environnement 1997 (fabrication de batteries d'accumulateurs de plomb pour l'automobile et l'industrie) – procès

161 carrière manoir de Lavaud (contentieux) / Sevenlakes Cieux 2003

162 karting à Pageas 1996 / VALDI 1999 / CGEP 1993 / Dossier permis de recherches de mines à Lastours-Bosredon et La Jaurie (1987)

163 SCI Isadier Feytiat Construction d'un ensemble de fabrication et de vente de produits en béton ; dossier et contentieux Boucher à Feytiat - procès (1992-1993) / / SOROMEC Verneuil 1992 / la source St Martial, construction d'immeubles Feytiat 1993

164 pollution : plusieurs affaires.

165 Base ULM Pérols-sur-Vézère (1992)

166 Société des mines de Bourneix (1998)/ Saint Yriex sous Aixe déjections animales et carcasses de voitures 1993 / Saint Gence piste aéromodélisme 1993 / carrière Perpezac le noir 1992 / Guéret charte environnement 1993 / sondages miniers Jouac 1992

167 CERDA centre européen de recherche et de développement automobile Saint Genest sur Roselle 1993

**T. Santé**

N° Carton contenu

168 Conseil départemental d'hygiène Haute Vienne 1989-1993

169 Conseil départemental d'hygiène Haute Vienne 1994-1995

170 Conseil départemental d'hygiène Haute Vienne 1996-1998

171 Conseil départemental d'hygiène Haute Vienne 1999 – 2001

**U. Nucléaire**

N° Carton contenu

172 aménagement des sites Compagnie générale des matières premières (COGEMA) / affaire « Gorby », 1991 / Bellezane Montmassacrot

173 B- Colloque international Les effets sanitaires des faibles doses liées à la chaîne de l'uranium, Flepna – Commission de recherche et d'information indépendantes sur la radioactivité CRIIRAD (1993) / Circuit de visite des membres de la commission locale d'information sur les sites Cogema-Simo, 11 juin 1992 / Cogema SImo , Réunion CLI, 16 juin 1992

174 C - Courriers préfecture 1991-1992 / Dossier CLI (commission locale d'information), 19 novembre 1994 : préparation, presse, courrier ; DRIRE : Evaluation de l'impact radiologique sur les zones habitées proches des sites COGEMA (à partir des données du rapport de la Commission de recherche et d'information indépendantes sur la radioactivité CRIIRAD), 1er juillet 1994 / Dossier CLI Bessines, 8 fév 1993 Arrêt modificatif CLIS (commission locale d'information et de surveillance) Bellezane et CLIS anciens sites

uranifères 2008 / Papiers relatifs à CLIS / fermeture du site du Bernardan exploité par Société des mines de Jouac (2002) / Dossier Flepna /SIMO - Appel jugement T.A., Annulation AP 2 août 1990, 1992-1997 / Dossier : recours en annulation A.P., FLEPNA / SIMO, 2 août 1990 / Dossier Flepna-SIMO, Recours en annulation AP 9 avril 1992, 1992-1993 / FLEPNa / SIMO, Sursis à exécution, Arrêté préfectoral, 9 avril 1992 / FLEPNa / SIMO, Sursis à exécution, Arrêté préfectoral, 2 août 1990 / Dossier Flepna - Appel SIMO contre jugement T.A. – SAE A.P. 2 août 1990, 1992/ Recours en conseil d'Etat – SIMO, appel décision 23 juillet 1992

175 D - Centrale nucléaire de Civaux

176 E -Courrier coordination limousine anti-déchets radioactifs (la Clade) à DRIRE 21 sept 1994 / Correspondance diverse (début 1990') / Dossier « Fûts SEPA » Bessines: photos, presse, documents, 1996

177 F - Margnac II-Bellezane- Montmassacrot / dossier

178 G - dossier (enveloppe) école maternelle Bessines 1994 / informations diverses sur le radon / Dossier Jugement TA / Presse – Contentieux stockage d'uranium à Bessines, 1996

179 H - Compte rendu réunion de la CLI de Bessines 4 juillet 1994 / Maquette compte-rendu réunion annuelle Réseau Uranium – 5-6 nov 1983 / Dossier TA-Limoges Recours SIMO, 1991 : documents, presse, correspondance / Ensemble de documents libres (presse, correspondance) / stockage de sesquioxyde d'uranium appauvri à Bessines (observations de Michel Prieur, 1995 ? ; CR commission restreinte de la CLI de Bessines, 21 sept 1994 ; conférence de presse 14 sept 1992 à propos reconversion sites COGEMA en Limousin / Dossier Total compagnie minière de France/ exploitation des mines de Jouac : contentieux 1992-1996 / « les 22 mensonges des maîtres atomiseurs » Christian Pénicaud 1979

180 I -dossier (enveloppe) Mines du Bourneix, 1998 / Vidange lac de St Pardoux : revue de presse et documents – 1998 /Référé réaménagement des sites miniers (tract, 1990 ?) / Cogema, Référé Travaux site industriel, juin 1994 / Pétition contre le projet d'implantation d'un laboratoire nucléaire souterrain et de stockage de déchets hautement radioactifs dans parc naturel régional Périgord-Limousin, (Guéret environnement et LNE, 2000) / Conseil général Groupe communiste, Rencontre l'uranium en Limousin, 18 janv 1986 CRDP Limoges / Dossier sur le laboratoire de recherche souterrain dans le granite : presse, brochure, notes, 2000

181 Stockage Uranium appauvri à Bessines – contentieux 1995-1999

**V. Club nature l'écrevisse**

N° Carton contenu

182 carton 1 courrier

183 carton 2 albums photo

184 carton 3 albums photo

185 carton 4

186 la gazette des terriers 1979 à 2000

187 cahiers de réunions 1976 à 1979

188 cahiers de réunions 1980 à 1986

**W. Revues de presse**

N° Carton dates

189 Revues de presse 1981-1982

190 Revues de presse 1983 à 1988

191 Revues de presse 1983

192 Revues de presse 1983

193 Revues de presse 1984

194 Revues de presse 1985

195 Revues de presse 1986-1987

196 Revues de presse 1988 à 1990

197 Revues de presse 1990

198 Revues de presse 1990

199 Revues de presse 1991

200 Revues de presse 1994

201 Revues de presse 1994-1995

202 Revues de presse 1997-1998

**II. Documents conservés par l'association dans ses locaux**

**A. Vie de l'association**

N° de carton

1. adhésions 1989-1992
2. adhésions 1992-1996
3. adhésions 1997-1998
4. adhésions 1999
5. adhésions 2000-2002
6. adhésions 2003-2004
7. adhésions 2005-2006-2007
8. adhésions 2008-2012
9. vie de l'association (convocations, comptes rendus de réunions
10. compte rendus de conseils d'administration (doubles des documents déposés aux archives départementales)
11. revue Limousin nature (doubles des documents déposés aux archives départementales)
12. réseau naturaliste
13. Conservatoire des espaces naturels

14. emplois TUC et autres, stagiaires 1981

15. emplois TUC et autres, stagiaires 1982

16. emplois TUC et autres, stagiaires 1983

17. emplois TUC et autres, stagiaires 1984

18. emplois TUC et autres, stagiaires 1985

19. emplois TUC et autres, stagiaires 1986

20. emplois TUC et autres, stagiaires 1987

21. application des 35 heures

22. réduction du temps de travail ARTT

23. charges sociales 2004 à 2008 2 classeurs et 1 carton

bulletins de paye 1995 à 2009 6 cartons et 2 classeurs courriers récents 3 cartons

B. Nucléaire

N° de carton

1 Dossier beige : COGEMA – division de la Crouzille, Mise en sécurité des ouvrages miniers souterrains, fév 1993.

2 Site industriel de Bessines – projet de réaménagement – juin 1993 - Brochure Compagnie générale des matières premières (COGEMA), Un projet COGEMA sur Bessines L'entreposage d'oxyde d'uranium appauvri, oct 1993 Classeur blanc : COGEMA, Demande d'autorisation d'installation classée pour la protection de l'environnement, Entreposage de sesquioxyde d'uranium appauvri sur le site industriel de Bessines, fév 1994

3 Classeur blanc : idem, annexes.

4 Inventaire : Observatoire de l'ANDRA, État et localisation des déchets radioactifs en France, 7ème éd, 1999, 583 p -- ANDRA, Observatoire national des déchets radioactifs, 1995

5 Agence nationale pour la gestion des déchets radioactifs (ANDRA), Observatoire national des déchets radioactifs, 1993 - ANDRA, Inventaire national des déchets radioactifs et des matières valorisables, 2004 --ANDRA, Déchets radioactifs et matières valorisables en France : résumé de l'inventaire national, 2004 - ANDRA, Où sont les déchets radioactifs en France ?, brochures 1-6, 2004 - ANDRA, Catalogue descriptif des familles de déchets radioactifs, 2004

6 SIMO Bessines, Demande d'autorisation d'exploiter les installations : fabrication d'ammoniaque dans un atelier de caustification, dépôt de chlorate de sodium, extension à plus de 100 m3 d'un dépôt de liquides inflammables, emploi à froid supérieur à 10 m3 de liquides inflammables, juin 1992 - Chemise orange : Revue de presse COGEMA-Bessines, 1991-1992

7 classeur noir : site industriel de Bessines, projet de réaménagement, juin 1993

8 Société SIMO (Société industrielle des minerais de l'Ouest, siège à Vélizy Villacoublay) Bessines, Étude établissant les dangers de l'établissement, tome 1 et tome Annexes,

décembre 1992 – Rapport GEP - Institut de radioprotection et de sûreté nucléaire – direction de l'environnement et de l'intervention, Inventaire national des sites miniers d'uranium, version 1 dans le cadre du programme MIMAUSA (mémoire et impact des mines d'uranium : synthèse et archives), avril 2004 - EDF, Situation et perspectives nationales et en Limousin pour l'électricité et le gaz, janv 1982 - EDF-dir de l'équipement, Le programme électronucléaire français, 1982 - EDF-dir de l'équipement, Résultats des études d'environnement relatives aux centrales nucléaires, E 45, 1980 - EDF-dir de l'équipement, Les déchets nucléaires en question, G27, 1980 - EDF-dir de l'équipement, Les microcentrales hydroélectriques, W13, 1980 - EDF, Information, documentation et bibliographie nucléaires, U 15 L, éd. Olivier Lesourd Guide international de l'énergie nucléaire, 1980 - EDF-dir de l'équipement, Que s'est-il passé lors de l'accident de Three Mile Island ?, 1979 (rééd d'article d'Information des cadres, août-oct 1979) - Brochure L'énergie nucléaire dans le monde, éd. 1980 - Les déchets et les effluents des centrales thermiques et nucléaires et l'environnement – 5ème colloque Energie électrique et environnement – Villeneuve lez Avignon, 2 et 3 oct 1980 (diffusé par EDF-dir de l'équipement) - (min de l'industrie), L'énergie nucléaire – la sureté 25 questions – 25 réponses, éd SOFEDIR, 1980 - Brochure « La lettre de la Crouzille », n°7, nov 1994

9 COGEMA, Enquête publique relative à la demande d'autorisation d'exploitation d'une installation classée pour la protection de l'environnement sur le site industriel de Bessines/ Gartempe pour un entreposage d'oxyde d'uranium appauvri, rapport de la commission d'enquête, 1995 - COGEMA, Dossier d'information – sites miniers COGEMA et stockages de résidus et Stériles, novembre 1991 / COGEMA, Division minière de la Crouzille, janv 1992 / SIMO, Usine de Bessines – procédé, avril 1990

10 JM Fernandez, T Lagier , N Legaud, P Merigoux, M Rosier et B Sélas, module Recherche. Conséquences sur l'exploitation de l'uranium sur l'environnement, Licence ACQE, Juin 1995 - CRESAL, Mines d'uranium et sécurité en terre limousine, Retour sur le passé pour maintenir la vigilance, Actes du séminaire de la Crouzille (HV), 8-9 juin 2000, Programme « Risques collectifs e situations de crise » du CNRS - Tract format A4 : CLADE (Coordination limousine anti-déchets), « 46 ans d'exploitation de l'uranium en Limousin ou l'histoire d'une odieuse supercherie »- Office parlementaire d'évaluation des choix scientifiques et technologiques, Rapport sur la gestion des déchets très faiblement radioactifs par le député Jean-Yves Le Déaut, t. 2 : comptes-rendus et auditions, séance 23 avril 1992 – CRIIRAD (Commission de recherche et d'information indépendantes sur la radioactivité), Etudes radioécologiques sur la division minière de la Crouzille – Site SIMO de Bessines – Sites de Montmassacrot, Bellezane et Puy-de-l'Age, 3 volumes / vol d'annexes (prélèvements et mesures entre janv et sept 1993), fév-mars 1994. -

11 Office parlementaire d'évaluation des choix scientifiques et technologiques, Rapport sur les conséquences de l'accident de la centrale nucléaire de Tchernobyl et sur la sûreté et la sécurité des installations nucléaires, déposé le 17 décembre 1987 - Commission d'examen des dépôts de matières radioactives, Rapport aux Ministres de l'environnement, délégué à l'industrie et au commerce extérieur, à la santé, juillet 1991. – commission nationale d'évaluation relative aux recherches sur la gestion des déchets radioactifs Rapports 2000+2001+2002+2003+2005

12 – revue de presse - commission nationale d'évaluation relative aux recherches sur la gestion des déchets radioactifs, Rapports d'évaluation n° 4 à 9, oct 1998+1999 ; n°11, juin 2005- dossier vert : mobilisation contre l'implantation d'un laboratoire nucléaire souterrain

d'étude de stockage de déchets hautement radioactifs : pétition, documentation, correspondance, presse, 2000 - dossier rose Revue de presse / affaire des boues radioactives lac St Pardoux, 1998

13 Lettres INFO du Commissariat à l'énergie atomique (CEA)

14 Limair/univ Limoges, Le risque radon et ses remédiations, vol 1 : aspects généraux vol 2 : aspects législatifs, vol 3 : aspects communication, vol 5 : aspects sanitaires et épidémiologiques, vol 6 : aspects remédiations ; rapport n°3 présenté au comité de pilotage du 16 sept 2004, document de synthèse, 2004.- Brochure de communication : Compagnie générale des matières premières (COGEMA), La division minière de la Crouzille, sd

Divers

15 dossier Saillat - Note d'info générale, Raccordement au réseau électrique de la centrale de production à la société de cogénération de Saillat sur Vienne, novembre 1998

16 dossier (enveloppe) Mines du Bourneix, 1998 - Société des mines du Bourneix – concession de Chamousseau, Déclaration d'ouverture de travaux miniers souterrains – secteur de Fau Marie, étude d'impact, vers 1993, 58 p. + annexes
17 centrale électrique du Pas de la Mule Le Palais sur Vienne

18 - Association universitaire limousine pour l'étude et la protection de l'environnement (AULEPE), Annales scientifiques du Limousin, t. 6 et t. 7, Limoges, 1991 – Plan de prévention Nitro Bickord Saint Sylvestre – Livre blanc de l'environnement 1992 – le jardin sauvage : projet de jardin sur les bords de la Vienne à Limoges

19 carrière Lachaud à Brive – Estivals à Brive

**Accroissement**
Le fonds continue de s'accroître.

**Conditions d'accès**

Communication sur autorisation préalable (adresse électronique : galliot.lne@free.fr )

# Loiret nature environnement (LNE)

## 1. Zone d'identification

### 1.1. Type d'entité

Association

### 1.2. Forme autorisée du nom

Loiret Nature Environnement.

### 1.3 Autres formes du nom

LNE, anciennement Naturalistes orléanais, anciennement Naturalistes orléanais et de la Loire Moyenne.

## 2. Zone de la description

### 2.1. Dates d'existence

1946 – aujourd'hui

### 2.2. Histoire

L'Association est créée en 1945 par quelques enseignants (instituteurs, professeurs de sciences naturelles) amoureux de la nature. L'objectif est alors d'organiser des sorties de groupes pour mieux faire connaître et aimer le pays orléanais à travers les sciences naturelles. Le 24 janvier 1946, elle est déclarée à la préfecture d'Orléans sous le nom de Les Naturalistes Orléanais. Le Siège social est alors au musée d'histoire naturelle, à Orléans. L'association a pour objectif de faire connaître l'Orléanais, y développer le goût des sciences naturelles et faciliter les études des spécialistes de ces sciences.

Paul Sougy est le premier président, Roger Gauthier le secrétaire et Bernard Perroneau le trésorier. Les autres membres fondateurs sont Jean Avezard et Lucien Fardet. Maurice Genevoix est le Président d'honneur.

Dans les années 1950, l'association dont le siège social est situé au Muséum de Sciences naturelles d'Orléans se structure peu à peu en diverses sections spécialisées qui ne prendront leur essor que quelques années plus tard : Botanique, Mycologie, Entomologie, Ornithologie, Archéologie, Géologie, Spéléologie, Histoire & Géographie locales sont les disciplines étudiées à cette époque. Les Naturalistes Orléanais reçoivent l'agrément du Ministère de la Jeunesse et des Sports au titre de la jeunesse et de l'éducation populaire.

En 1962, l'association créée la Station ornithologique de Saint-Pryvé-Saint-Mesmin avec un encadrement bénévole quasi-permanent en la personne de François Larigauderie. Toujours dans les années 1960, le Muséum de sciences naturelles accueille pour la première fois en 1966 le salon du champignon qui existe depuis 10 ans. L'année suivante une salle Roger Gauthier est inaugurée le 14 janvier par le maire d'Orléans Roger Secrétain.

Dans les années 1970, la notion de protection de la nature prend de l'importance dans les esprits des adhérents de l'Association, au point d'ajouter le sous-titre «Association pour l'étude des sciences naturelles et la protection de la nature en région Centre». Ce caractère régional se perdra peu à peu avec l'apparition de plusieurs sociétés d'Éeude et de protection de la nature dans d'autres départements de la région.

Un concours annuel de photographies de sciences naturelles voit le jour avec la collaboration du Photo-ciné-club orléanais.

A l'initiative de François Larigauderie et du président de l'association, Michel Rivière, est créée en 1975 la première réserve naturelle nationale pour la région Centre. La réserve de l'île de Saint-Pryvé-Saint-Mesmin sur la Loire fait alors l'objet d'une convention de gestion et d'animation (convention entre l'État, le conseil général du Loiret et les Naturalistes orléanais). Cela permet l'embauche d'un premier salarié (François Larigauderie) chargé de la gestion, de l'animation et de la surveillance de la Réserve ainsi que de l'animation sur les bases de loisirs dépendant de la direction départementale de la jeunesse et des sports. Le site de la « station ornithologique » de la réserve naturelle accueille alors de nombreux élèves et étudiants et devient aussi un lieu de formation pour les passionnés de nature. En 1977, ses responsables présentent un travail d'étude de recherche mené depuis les années 1960 sous la houlette du Muséum national d'histoire naturelle de Paris. Plus de 200 000 oiseaux ont été bagués à Saint-Mesmin, près d'un million de données biométriques ont été recueillies et les 3 000 « reprises » effectuées ont prouvé les grandes distances parcourues par les oiseaux visiteurs de l'Oural à l'Afrique du Sud.

En 1978, l'association reçoit du ministère de l'environnement son agrément au titre de la loi du 10 juillet 1976 sur le protection de la nature. Un groupe mammalogie est créé et fournit un travail important de réflexion en cette période de rage vulpine suivi de la réalisation d'une exposition et de la publication d'un numéro spécial de la revue de l'association.

Dans la première moitié des années 1980, les objectifs de l'association sont redéfinis. L'assemblée générale extraordinaire de 1980 décide de développer les activités de protection et de sensibilisation à l'Environnement et de se doter de moyens tant matériels qu'humains. L'association participe notamment à l'élaboration du livre blanc sur l'environnement. De nombreuses actions de protection de la faune sauvage sont initiées par les adhérents notamment en faveur des sternes et des rapaces. Le balbuzard pêcheur effectue son retour naturel en forêt d'Orléans. Les ornithologues de l'association s'impliquent fortement pour surveiller le site de nidification. En parallèle, sont créés un groupe herpétologique qui entreprend le premier inventaire de l'herpétofaune du Loiret ainsi qu'un groupe de réflexion sur les cervidés. Un nouvel outil audiovisuel sur le thème du recyclage, des huiles usagées et du papier est également créé.

L'association est aussi déjà représentée dans beaucoup de commissions consultatives préfectorales (commission des sites, des carrières, plan de chasse...). Au début de la décennie le préfet signe les premiers « arrêtés de biotope » officialisant la protection de plusieurs zones sensibles : l'une au confluent Loire/Loiret, à la Pointe de Courpain ; l'autre pour préserver une héronnière à Ouvrouer-les-Champs. Quatre nouveaux arrêtés préfectoraux de protection de biotope permettent de préserver des sites de nidification des sternes en Loire.

Sous l'impulsion des Naturalistes Orléanais, la Fédération régionale des associations de protection de l'environnement du Centre (la FRAPEC, aujourd'hui France nature environnement Centre-Val de Loire) est créée et organise un premier colloque sur la Loire et son aménagement.

En raison de l'accroissement des activités de l'association celle-ci est alors contrainte de se réorganiser. Cela se traduit par l'embauche de salariés. Le siège social doit également

déménager dans un bâtiment préfabriqué situé à l'arrière du Muséum pour cause de travaux d'extension et de modernisation du Musée.

En 1986-1987, après une souscription lancée auprès des adhérents, les Naturalistes orléanais décident d'acheter un immeuble à Orléans afin de créer la première Maison de la nature et de l'environnement (MNE). Cette première MNE est inaugurée en mars 1987, Année Européenne de l'Environnement. Elle est sise au n° 96 rue du Faubourg Saint-Vincent à Orléans.

La catastrophe de Tchernobyl amène à réfléchir sur la question du risque nucléaire. C'est pourquoi l'association décide en 1987 de parrainer la création de l'Association pour le contrôle et l'information sur la radioactivité (ACIRAD) Centre, organe indépendant spécialisé dans le domaine du nucléaire. La même année est créé un poste de conservateur de la réserve naturelle de Saint-Pryvé-Saint-Mesmin qui sera confié à Michel Chantereau. Un premier plan de gestion est alors rédigé puis validé par le comité de gestion réuni par le préfet du Loiret.
Toujours en 1987, l'assemblée générale décide d'adjoindre les mots « et de la Loire moyenne » au nom de l'association.

A la fin de la décennie 1980, la présence de l'association est toujours plus grande sur le front des débats sur les grands problèmes d'environnement (autoroutes, élimination des déchets, aménagement de la Loire...). Elle est également représentée à la commission départementale d'hygiène et rédige la charte départementale des usagers de la Loire qui est signée par de nombreux élus locaux et des associations. Un premier contrat d'étude est aussi passé avec la ville d'Orléans, tandis que la barre des 10 000 enfants ayant bénéficié des actions de sensibilisation par les animateurs professionnels de l'association est franchie.

Au début des années 1990, la première MNE étant devenue trop petite, le Conseil d'administration décide d'acheter une maison plus grande dotée d'un jardin. Les adhérents aident au financement de cette acquisition. L'aménagement de bureaux, de la boutique, de la salle d'exposition et du jardin ont demandé des milliers d'heures de travail à un noyau de bénévoles. C'est également avec le soutien d'entreprises mécènes que la nouvelle MNE devient opérationnelle et identifiable au 64 route d'Olivet à Orléans. Jean-Louis Pratz devient en même temps le premier directeur des naturalistes Orléanais, grâce au Fonds Régional pour l'Emploi. L'équipe des permanents s'étoffe quant à elle régulièrement et le centre d'information et de documentation sur la nature voit le jour grâce à l'obtention d'un Contrat Vert avec le conseil régional.

En 1994, la Maison de la nature et de l'environnement est inaugurée en présence de Théodore Monod.

En 1996, l'extension du périmètre de protection de la réserve naturelle de Saint-Pryvé-Saint-Mesmin est approuvée par le préfet du Loiret après plusieurs années d'instruction.

Entre 1997 et 1999, l'activité d'animation se diversifie avec une approche sur le thème du jardin grâce à l'embauche d'une animatrice permettant l'ouverture et la réorganisation progressive des 600 m² du jardin pédagogique de la MNE. Un premier catalogue des animations, édité dans le cadre d'un Contrat Vert avec le conseil régional, est diffusé dans tous les établissements scolaires du Loiret. L'association soutient ou organise également des activités périscolaires et mène des actions de sensibilisation auprès des scolaires, notamment sur les thèmes de l'eau, de l'air et de l'énergie et de l'élimination des déchets. Par exemple, les Naturalistes Orléanais rencontrent un grand succès lors du dixième

concours scolaire lancé auprès de toutes les écoles primaires du Loiret sur le thème l'eau (cent soixante classes du département participantes). Une exposition à la MNE, présentant les réalisations des classes, couronne l'opération avec succès.

En parallèle, l'association poursuit sa professionnalisation avec des recrutements, dont celui de trois médiateurs environnement en contrat emplois jeunes qui viennent peu à peu remplacer les objecteurs de conscience. Le niveau de qualification de ces nouveaux professionnels permet de répondre aux attentes des adhérents et des partenaires de façon plus efficace et plus spécialisée.

En 2000, un important travail préparatoire est engagé à la demande du ministère de l'environnement pour étudier un agrandissement conséquent de la Réserve Naturelle de Saint-Pryvé-Saint-Mesmin

Au printemps 2001, une caméra vidéo est mise en service sur l'un des très rares sites de reproduction du Balbuzard pêcheur de France.

En 2002, l'association adopte la convention « Collective nationale de l'animation socioculturelle », mais l'association se retrouve en difficulté pour pérenniser ses emplois après l'abandon par l'État du système d'aide à l'emploi jeune.

En 2003, pour la première fois, et pour être en conformité avec la loi, un commissaire aux comptes a été appelé. En parallèle l'association mène plusieurs études collaboratives sur des sujets tels que le peuplier noir et l'éolien.

En 2004, la MNE devient l'un des pôles de distribution des paniers bio, opération initiée par l'association « Les Jardins de Cocagne ».

En 2005, le site internet est créé tandis que les derniers restes de la station ornithologique de la rue Deffier à Saint-Pryvé-Saint Mesmin sont retirés du terrain.
En 2006, se lance l'opération « Objectif Zéro Pesticide dans nos villes et nos villages » qui a pour but d'impliquer les communes dans la réduction de l'utilisation des pesticides dans les espaces publics. Elle est le fruit du travail collaboratif entre un groupe de bénévoles de l'association, la Fédération régionale de lutte et de défense contre les organismes nuisibles (FREDON) et les Jardiniers de France. La même année est créée la Réserve naturelle nationale (RNN) de Saint-Mesmin, résultat de huit années de travail. La RNN n°26 protège et gère un tronçon de 7,5 kilomètres de Loire, principalement sur le domaine public fluvial et s'étend sur 263 hectares. Elle touche désormais six communes : Saint-Pryvé-Saint-Mesmin, Mareau-aux-Prés, La Chapelle-Saint-Mesmin, Saint-Ay, Saint-Hilaire-Saint-Mesmin et Olivet.

En 2007, l'assemblée Générale extraordinaire dote les Naturalistes Orléanais et de la Loire moyenne de nouveaux statuts et entérine le changement de nom et de logo de l'association qui désormais s'appelle : Loiret nature environnement (LNE) adopte le Hérisson comme logo. Ces changements symboliques sont destinés à marquer l'affiliation de LNE à  et à Nature Centre.

En 2008, l'opération « Objectif Zéro Pesticide dans nos villes et nos villages » connaît un tournant avec la signature de la charte par la ville d'Orléans. En parallèle, la rénovation de la MNE est engagée pour être plus respectueuse de l'environnement et pour des raisons de mise aux normes « zone inondable ».
En 2009, en droite ligne de l'opération Objectif Zéro Pesticide qui voit la signature de sept nouvelles communes, deux nouvelles opérations sont lancées : opérations : « Mon jardin au naturel », « Jardiner au naturel, objectif zéro pesticide » qui consistent à accompagner

les enseignes de l'agglomération d'Orléans vendant des produits phytosanitaires vers les alternatives et à initier un changement de comportements des jardiniers amateurs. L'opération « Pull-Over Plus » destinée à engager les écoles et mairies à réduire significativement leurs émissions de gaz à effet de serre et à adopter des gestes écocitoyens est également lancée la même année. L'année 2009 voit également se dérouler la première édition de la fête de la réserve naturelle de Saint-Mesmin.

En 2010, la Maison de la nature et de l'environnement fête ses 20 ans en présence notamment d'élus dont la vice-présidente de la région, Pascale Rossler. L'opération Objectif zéro pesticide est quant à elle régionalisé par la fédération Nature Centre. Dans le même temps s'opère un regroupement des 3 opérations « Zéro Pesticide dans nos villes et nos villages », « jardiner au naturel, objectif zéro pesticide » et « Mon jardin au naturel » sous l'appellation : « Pesticides, comment s'en passer ? ». Le projet de « transmission d'images » du nid de balbuzard de l'étang du Ravoir au muséum d'Orléans se concrétise également la même année.

En 2011, l'association cherche à se renforcer sur la question des inventaires relatifs aux espèces et des territoires peu connus par la pérennisation d'un second poste de chargé d'étude et par le soutien de la région Centre. LNE lance aussi l'opération l'opération « Bienvenue dans mon jardin au naturel » avec pour point d'orgue l'organisation d'un week-end Portes-ouvertes dans 24 jardins sur 15 communes.

En 2012-2013, démarre un Inventaire de la biodiversité communale sur la commune d'Ingré tandis que le programme Val Mares dans le pays Loire-Beauce se termine par l'inauguration de l'exposition photographique « Zoom sur la mare » et la finalisation du Circuit des mares dans le pays. En 2013 se déroule le colloque international sur le balbuzard pêcheur qui est organisé par le muséum d'Orléans, la Ligue pour la protection des oiseaux et Loiret nature environnement. Les actions pédagogiques de l'association bénéficient également de la création de nouveaux outils, dont celui de « la malle aux herbes folles » qui est un outil mobile destiné à l'acceptation des herbes sauvages par les habitants des communes signataires. L'année 2013 est également marquée par l'arrivée officielle de la Loutre dans la réserve naturelle nationale de Saint-Mesmin.

En 2014, les bénévoles du centre de documentation de la M.N.E. se lancent dans l'informatisation de la photothèque qui contient plus de 30 000 clichés.

En 2015, l'association participe au lancement de la base de données régionale SIRFF (Système d'information régional sur la faune et la flore), rendant accessible en ligne la nouvelle base de données naturalistes de LNE. L'association se voit également reconduire la gestion de la réserve naturelle de Saint-Mesmin pour 5 ans après validation du nouveau Plan de gestion de celle-ci. En parallèle est créé un nouveau sentier de découverte à la réserve naturelle sur le site de Micy. LNE participe à la COP 21 de Paris par l'intermédiaire du témoignage vidéo de Didier Papet Président de l'association sur les opérations de développement durable menées conjointement avec la ville d'Orléans. L'animation du plan régional d'action « Pélobate brun » est confiée par la DREAL (Direction régionale de l'environnement,de l'aménagement et du logement), confirmant ainsi l'importance des stations à pélobates à l'orée de le Sologne du Loiret.

En 2016, le site du Ravoir est visité par la secrétaire d'état Barbara Pompili lors de la signature d'un engagement des différents partenaires (ONF, RTE, ville d'Orléans, LNE…) pour la relance du projet de caméra sur le nid de Balbuzard pêcheur avec transmission des images par internet et animations autour de cet oiseau emblématique. L'année est

également marquée par les 70 ans de LNE qui voit la ré-édition du livre de Jacques Baillon Faune sauvage des temps jadis – Orléanais, Beauce, Sologne, Gâtinais [...] dans lequel est inclus un cahier spécial « Historique de l'association » illustré de photos issues des archives de l'association.

### 2.3. Lieu

Maison de la nature et de l'environnement

64, route d'Olivet

45 000 Orléans

### 2.4. Statuts juridiques

Association Loi 1901, inscrite au journal officiel en date du 24 janvier 1946.

### 2.5. Fonctions et activités

A l'origine une société de naturalistes, Loiret nature environnement est désormais pluridisciplinaire. L'association mène principalement des projets d'éducation et de sensibilisation à la protection de la nature et de l'environnement ainsi que des inventaires, suivis scientifiques et des diagnostics « biodiversité » sur les exploitations agricoles.

Selon ses statuts, LNE à pour objet :

- d'étudier et de protéger les milieux naturels, dans une perspective de léguer une nature préservée aux générations futures ;

- de veiller et de participer activement à la préservation de la faune, de la flore et des sites nécessaires à la conservation de celles-ci ;

- d'œuvrer dans un souci d'éducation à l'environnement de tous publics par une vulgarisation scientifique rigoureuse s'appuyant sur les recherches en cour ;

- de participer au débat public auprès des institutions locales, départementales, régionales ou nationales ;

- d'engager toute action visant à réduire les impacts néfastes de l'homme sur son environnement.

Les principales actions de LNE dans le département du Loiret sont donc les suivantes :

- Mieux connaître pour mieux préserver

- Éduquer à l'environnement pour sensibiliser un large public

- Agir pour plus d'éco-citoyenneté

Loiret nature environnement faisait paraître jusqu'en 2005 un bulletin, remplacé depuis par des lettres d'information. Elle créé également de nombreux documents de sensibilisation et des outils pédagogiques.

Loiret nature environnement dispose également de plusieurs agréments :

Protection de la nature (au titre de loi de 1976)

Habilitation à participer au débat sur l'environnement dans le cadre d'instances consultatives départementales

Jeunesse et éducation populaire

Association éducative complémentaire de l'enseignement public (local, départemental et académique)

Formation continue

Code de l'Urbanisme

Loiret nature environnement est gestionnaire d'une réserve naturelle nationale depuis 1975 : la réserve naturelle de Saint-Mesmin.

**2.6. Textes de référence**

Les statuts complets sont accessibles sur le site de l'association à l'adresse suivante :

http://www.loiret-nature-environnement.org/images/Loiret_Nature_Environnement/Pr%C3%A9sentation/statut-lne.pdf

**2.7 Organisation interne**

LNE est formée par des bénévoles et des salariés.

Un conseil d'administration est élu chaque année par l'assemblée générale. Il est actuellement de 15 membres qui se réunissent tous les trimestres à la Maison de la nature et de l'environnement d'Orléans. Ils discutent de l'ensemble des activités et préoccupations de l'association et approuvent les projets portés par celle-ci. Issu du conseil d'administration, le bureau se réunit régulièrement à la Maison de la nature et de l'environnement d'Orléans.

L'équipe salarié est quant à elle composée de 14 membres et se divise entre l'administration générale de l'association et 4 pôles (réserve naturelle nationale de Saint-Mesmin, pôle animations, pôle inventaire et expertises, pôle projets : zéro pesticides et développement durable).

**3. Zone des relations**

**3.1. Collectivités, personnes ou familles associées**

Associations et organismes privés : Ligue pour la protection des oiseaux (LPO), Groupe régional d'animation et d'information sur la nature et l'environnement Centre, France nature environnement (FNE), Réserves naturelles de France, Fédération régionale de lutte et de défense contre les organismes nuisibles de la région Centre (FREDON)…

Organismes publics : Office national des forêts (ONF), Office national de la chasse et de la faune sauvage (ONCFS), Agence française pour la biodiversité (AFB), communes.

**3.2. Type de relations**

Loiret nature environnement est membre de France nature environnement Centre-Val de Loire.

**4. Zone du contrôle**

**4.1. Identification de la notice d'autorité**

Auteur : Association pour l'histoire de la protection de la nature et de l'environnement

**4.2. Règles ou conventions**

ISAAR (CPF).

**4.6. Dates de création, de révision ou de dissolution**

Mars 2018.

**4.7. Langue(s) et écriture(s)**

Français

**4.8. Sources**

Didier Papet (actuel vice-président de LNE)

Site de l'association : http://www.loiret-nature-environnement.org

**Présentation du contenu conservé par Loiret nature environnement (LNE) :**

Création **:**

Pièces isolées (1945 - décennie 1950)

Administration et composition :

Dossiers préparatoires d'assemblées générales ;

Bureau : dont comptes-rendus de bureaux (1993-1999) ;

Dossiers de l'inauguration Maison de la nature (avec invitations) (1994) ;

Relations avec le Muséum d'histoire naturelle d'Orléans (années 1970).

Comptabilité **:**

Facturiers, salaires.

Fonctionnement et activités :

Feuilles mensuelles d'activités (vers 1958- années 1980) ;

Programmes des conférences ;

Fiches d'observations ;

Études et suivi sur les balbuzards (avec cahiers de terrain (1984- 1994)) ;

Analyses (vers années 1970) ;

Dossiers de suivi des communes concernant principalement le projet « Objectif zéro pesticide dans nos villes et villages » ;

Dossiers thématiques : dont chasse, pollution, mycologie, entomologie, faune (loups, lynx, loutres, castors, balbuzards...) ;

Concours scolaires ;

Expositions (vers décennie 1980-2017) : affiches, panneaux (dont cinquantenaire de LNE), photographies ;

Consultations relatives aux enquêtes publiques du Schéma directeur d'aménagement et de gestion des eaux (SDAGE) (2012-2015) ;

Archives de la réserve naturelle de Saint-Mesmin (doubles) (5ml) : plans de gestion de la RN, cadastre, POS, ), commission animation (documentation), recensements d'oiseaux.

Documentation**:**
Revues. - Bulletin Les naturalistes orléanais, Loiret Nature (1945-2017) : « première édition » avril (1945-1957), nouvelle édition (1958-2005) ; lettres d'information (1); collections de bulletins reçues de sociétés savantes et d'associations scientifiques et de protection de la nature et de l'environnement (dont Gazette de Loir-et-Cher, Perche nature, bulletin climatologique du Loiret, Courrier de la nature, Salamandre, Loire et ses terroirs, Société géologique de France) (environ 25,0 ml) ;

Revues de presse sur la thématique de la nature et de l'environnement ; coupures de presse ;

Études ;

Cartes géologiques ;

Textes législatifs (dont Natura 2000) ;

Plaquettes de l'association ;

Diapositifs et photographies concernant principalement la faune et la flore locale en lien avec l'activité naturaliste de l'association.

Varia**:**
Outils pédagogiques ;

Documents de protection de la nature donnés par Roger Gauthier (années 1970).

**Dates extrêmes**

1945-2005
**Métrage linéaire conservé**

environ 130 ml

**Stockage bureautique conservé**

Volume non renseigné, dont : bulletins des Naturalistes Orléanais numérisés 1965-2004, diaporama de plus de 200 photographies numérisés relatif aux 70 ans de LNE disponible sur le site de l'association.

**Accroissement**
Fonds non clos

**Mode de classement et état de conservation**

Fonds majoritairement non classé avec conditionnement en boite archives cartonnées dans un environnement sain.

Classement documentaire pour les ouvrages de la bibliothèque.

**Localisation physique**

Maison de la Nature et de l'environnement

64 route d'Olivet

45 000 Orléans

## Modalités d'accès

Accueil de chercheurs sur demande à la Maison de la Nature..

# Maison botanique - Atelier vivant de Boursay

## 1. Zone d'identification

1.1. Type d'entité

Association.

1.2. Forme autorisée du nom

Maison botanique - Atelier vivant

1.3. Autres formes du nom

L'Atelier vivant (vers 1991-2001).

Maison botanique - Atelier vivant (depuis 2001).

## 2. Zone de la description

2.1. Dates d'existence

Vers 1991 - aujourd'hui

2.2. Histoire

La création de la « Maison botanique - Atelier vivant », remonte à l'installation dans la commune de Boursay au début de la décennie 1980 de Dominique Mansion. Cet artiste, passionné de botanique et également l'un des membres fondateurs de l'association « Perche nature » décide de s'investir dans la préservation et la valorisation du Perche et plus localement dans sa commune. Il lance alors de nombreuses initiatives avec le maire de Boursay, Paul Bianquis. À la demande de ce dernier, Dominique Mansion réalise avec « Perche nature » en 1990 les projets de plantation de haies champêtres autour du terrain de la salle communale et le long du lagunage.

Cette dynamique de projets se poursuit à Boursay avec la naissance de l'association « l'Atelier vivant » vers 1991. En 1993, le projet d'une halte-garderie par la Mairie évolue en centre de loisirs « L'atelier Vivant », sous l'impulsion de l'association et de jeunes parents habitant Boursay et les alentours. Ce centre de loisirs a pour objet de proposer aux enfants du village et des environs des animations nature pendant les vacances scolaires.

L'année suivante est créé le chemin botanique à Boursay. Ce chemin, d'environ 2.5 kilomètres de long propose un balisage de la flore arborée, arbustive et herbacée du Perche. Il a été financé par la région (CRIL), installé par la commune de Boursay et conçu bénévolement par Dominique Mansion, suite à sa réalisation des dessins de la flore forestière française. L'inauguration du chemin botanique a été l'occasion de présenter son prolongement : le projet de la Maison botanique.

En 2000, soit après 6 ans de réunions, de démarches et dossiers, le projet porté par le Syndicat intercommunal de Droué se réalise. L'association « Maison botanique - Atelier vivant » voit le jour ainsi que le centre du même nom. 450 personnes sont présentes lors de l'inauguration des locaux mis à disposition par la mairie de Boursay (des anciens bâtiments restaurés au cœur du village grâce au concours financier de la région et du département).

En janvier 2001, les Trognes présentées par Dominique Mansion au festival international des jardins de Chaumont-sur-Loire reviennent à Boursay, puis sont remises en place en juin 2002 (avec de nouvelles trognes pour un total de 43) le long d'un nouveau chemin reliant la Maison botanique et le Chemin botanique. Le Chemin des Trognes est alors inauguré en novembre 2002, prolongeant et confortant la réputation et la vocation pédagogique de la Maison botanique. L'année suivante est créé le Centre européen des Trognes.

En 2006, le Marché bio créé à Romilly par Monique Plateau, devenu Fête bio, prend racine à Boursay. Les salariés et des bénévoles de l'association « Maison botanique - Atelier vivant » s'impliquent dans cette manifestation annuelle pour devenir les principaux organisateurs.

En 2009, les chemins Botanique et Trognes sont classés en espace naturel sensible par le département.

En 2011, ont lieu les premières Rencontres nationales du plessage à Boursay.

En 2015, la Maison botanique et les chemins sont enrichis par la mise en place d'une signalétique venant élargir et détailler le champ d'information autour des enjeux environnementaux, patrimoniaux et sociétaux.

2.3. Lieu

Maison botanique – Atelier vivant

Rue des Écoles

41270 Boursay

2.4. Statuts juridiques

Association Loi 1901.

2.5. Fonctions et activités

La « Maison botanique - Atelier vivant » est une association Loi 1901 ayant pour principaux objets la transmission de savoir, l'éducation et la sensibilisation à l'environnement, l'accompagnement à l'environnement (notamment dans le cadre de formations telle que sur le plessage, de stages et de l'accompagnement des agriculteurs à l'agroforesterie) et le développement du tourisme local. Elle aborde un angle d'approche différent selon le public.

L'animation de la Maison botanique et la gestion de « L'atelier vivant » (centre d'accueil de loisirs agréé jeunesse et éducation populaire) constituent les principales activités de l'association. « L'atelier vivant » propose ainsi aux enfants de 3 à 12 ans des activités de découverte du patrimoine naturel et culturel local par l'animation d'ateliers (jardin, cuisine sauvage, céramique, mini-stages…), de jeux collectifs extérieurs, de balades et d'activités libres (atelier jardin, jeux de société...). Le fonctionnement du centre de loisirs se veut « éco-citoyen » (tri des déchets, recyclage et réutilisation d'objets, sensibilisation à l'économie d'eau et d'énergie, restauration d'origine locale).

« L'atelier vivant » se donne pour objectifs et principes de :

- Susciter des changements de perception et générer des comportements respectueux et responsables vis-à-vis de la nature et de l'environnement, en s'appuyant sur le végétal et les relations entre les Hommes et les végétaux.

- Permettre des échanges et des transferts de connaissances sur des savoir-faire liés au monde végétal.
- Favoriser la découverte de la nature sur le terrain, s'immerger dans l'environnement,
- Éveiller la curiosité au monde végétal,
- Transmettre les savoirs et savoir-faire liés au monde végétal,
- Sensibiliser aux enjeux environnementaux actuels,
- Informer, sensibiliser et favoriser le questionnement, tout en respectant les points de vue de chacun.

Selon ses statuts l'association a pour buts[823] :

– « L'accueil de la petite enfance et la création d'animations pour les enfants en âge scolaire, ainsi que l'éducation populaire en favorisant les rencontres et activités entre personnes d'âge et d'origine différents.

– L'association a également pour but d'animer la Maison botanique, comprenant un musée sur la flore et la faune locale, les usages et savoir faire qui leur sont liés, en vue d'y accueillir tout public, d'y organiser des animations et d'y dispenser des stages de formation ouverts à tous.

– L'association a encore pour but de créer et gérer le centre européen des Trognes (recueil d'informations, organisation de stages de formation, animations…) y compris le chemin des trognes situé à proximité de la Maison botanique.

– Agir pour le maintien et la protection de la diversité floristique sauvage et domestique et leurs milieux. »

La « Maison botanique - Atelier vivant » remplit également les missions suivantes :

– L'aménagement et l'entretien des sentiers (chemin des trognes et chemin botanique).

– L'organisation de la fête du Bio de Boursay depuis 2006.

– La participation à l'organisation du Marché au livre de Boursay depuis sa création en 2017.

– L'accompagnement de projets de plantations de haies.

– L'accompagnement technique sur les trognes par l'intermédiaire du Centre européen des trognes.

2.6. Textes de référence

Statuts.

2.7 Organisation interne

L'association « Maison botanique - Atelier vivant » est composée d'un Conseil d'Administration élu chaque année lors de l'assemblée générale. Il rassemble actuellement 10 membres bénévoles qui se réunissent tous les mois à la Maison botanique. Ils discutent de l'ensemble des activités et préoccupations de l'association et approuvent les projets portés par celle-ci.

Le bureau est également élu chaque année par les membres du conseil d'administration. Il est actuellement composé de :

823 *Extrait des statuts du 30/01/2010.*

- Sandrine Casarin : présidente,
- Dominique Mansion : vice-président,
- Eric Casarin : trésorier,
- Séverine Secretain : trésorière adjointe,
- Martine Coursaget : secrétaire,
- Philippe Cornet : secrétaire adjoint.

L'association compte également une équipe salariée de 4 permanents dirigée actuellement par Étienne Monclus. Des stagiaires et des services civiques viennent régulièrement renforcer cette équipe.

**3. Zone des relations**

3.1. Collectivités, personnes ou familles associées

Collectivités et associées : Région ; Département ; Union européenne et la communauté de commune pour les financeurs ; le Parc naturel régional (PNR) du Perche dans le cadre d'animations ; le Centre départemental de soins d'accompagnement et d'éducation du Val de Loire (CDSAE) à Herbault ; le lycée agricole d'Areines (partenariat) ; et la commune de Boursay comme partenaire local et financeur.

Monde associatif : Perche nature (actions communes et partenariats) ; le Conseil d'architecture, d'urbanisme et de l'environnement du Loir-et-Cher (CAUE 41) ; le Groupe régional d'animation et d'information sur la nature et l'environnement Centre adhérent) ; la Fédération départementale des chasseurs du Loir-et-Cher.

Divers : Syndicat mixte du Pays Vendômois (relais de financement), agriculteurs locaux, public scolaire.

**4. Zone du contrôle**

4.1. Identification de la notice d'autorité

Auteur : Association pour l'histoire de la protection de la nature et de l'environnement (AHPNE).

4.2. Règles ou conventions

ISAAR (CPF).

4.6. Dates de création, de révision ou de dissolution

Juillet 2018

4.7. Langue(s) et écriture(s)

Français.

4.8. Sources

Dominique Mansion, vice-président et fondateur.

Étienne Monclus, coordinateur et animateur nature.

http://www.maisonbotanique.com/

**Présentation du contenu conservé par la Maison botanique - Atelier vivant :**

Administration et composition :

Comptes rendus des réunions de l'assemblée générale et du conseil d'administration : format papier (1991-2013) (0,2 ml), format numérique (1991 - jusqu'en 2018) ;

Rapports d'activités (0,1 ml) ;

Dossiers de direction ;

Déclarations d'accueil ;

Adhésions.

Personnel (0,5 ml) :

Salaires (0,30 ml), stagiaires, « emplois jeunes ».

Correspondance :

Courriers départs/arrivés (chronos).

Comptabilité :

Comptabilité générale (environ 3,5 ml) (vers 2002-2016) : comptes annuels, factures, pièces justificatives, devis (2005-2008), chéquiers, assurances.

Fonctionnements, activités :

Dossiers d'activités et de formations (dont plessage et classes découvertes) (environ 2,0 ml) ;

Marché Bio (2008-2014) (environ 1,0 ml) : préparation, matériel, tickets, factures, affiches et affichage divers.

Documentation :

Documentation pédagogique relative à l'animation nature (3,0 ml) ;

Rapports de stages ;

Brochures et prospectus de la Maison botanique ;

Banderole de la fête Bio de Boursay organisée par l'association.

Expositions (dont « écorces », « champignons », « graines », « racines ») : dossiers de préparations, objets scénographiques, panneaux et affiches (environ 5,0 ml hors panneaux) ;

Herbiers (2 classeurs) ;

Bibliothèque – centre de documentation. - Publications et ouvrages classés par thème ou collection (dont sur le jardinage, la cuisine, la vannerie, la botanique, l'agriculture, l'énergie, la connaissance des simples, les arbres, livres anciens et livres « jeunesse ») (environ 15 ml) ; cassettes audio et diapositives.

Varia :

Fonds M. Richard[824] (vers 1934-1970) (0,20 ml) : notes d'ouvrages, dépouillements de flores (dont carnet), recherches sur la végétation de l'Adour, note d'un colloque de 1959,

824 *Enseignant et botaniste amateur. Un herbier composant le fonds est conservé chez Dominique Mansion.*

courriers, bulletins « le Monde des Plantes » (1934-1950) et feuille d'information de « Science et Nature » (association des Amis du muséum d'histoire naturelle) (1958-1970) ;

Vrac non identifié (environ 1,0 ml).

**Dates extrêmes**

Vers 1934 - 2018

**Métrage linéaire conservé**

Environ 31 ml

**Stockage bureautique conservé**

Volume non renseigné (sont notamment conservés : les comptes rendus d'assemblée générale et de conseil d'administration ainsi que les rapports d'activités).

Le site de l'association propose également en libre accès un certain nombre d'archives numériques, dont :

– Les statuts mis-à-jour du 30/01/2010

http://www.maisonbotanique.com/images/download/statuts-maison-botanique.pdf

– Le Projet pédagogique du centre d'accueil

http://www.maisonbotanique.com/images/download/AV-projet-pedagogique.pdf

**Accroissement**
Fonds non clos.

**Mode de classement et état de conservation.**

Les fonds sont en bon état, conditionnés en boite archives pour la plupart, et se situent dans un environnement sain.

**Localisation physique**

Maison botanique

Rue des écoles

41270 Boursay

**Modalités d'accès**
Sur demande aux coordonnées suivantes :
Tél. : 02 54 80 92 01
Courriel : contact@maisonbotanique.com

# Mardiéval

## 1. Zone d'identification

1.1. Type d'entité

Association

1.2. Forme autorisée du nom

Mardiéval

1.3. Autres formes du nom

## 2. Zone de la description

2.1. Dates d'existence

1972 - aujourd'hui

2.2. Histoire

Mardiéval est à l'origine une association créée en 1972 sous le nom « d'Association pour la défense des intérêts des propriétaires et habitants de la Commune de Mardié ».

Tombée progressivement en sommeil, l'association est relancée en 1996 pour réagir au projet de grand contournement d'Orléans et d'un second pont sur la Loire près de Jargeau. Ce projet de déviation routière, notamment soutenu par le cabinet d'avocat de Corinne Lepage, s'inscrit dans le cadre des politiques d'aménagement de l'agglomération orléanaise débuté en 1974 avec l'adoption d'un SDAU (Schéma directeur d'aménagement et d'urbanisme). Quant au projet de construction d'un second pont à proximité de Jargeau, il a pour objectif de dévier le trafic hors du bourg de la commune. La première intention était de le construire à proximité de « Chenailles » à l'ouest de Jargeau. L'idée est rapidement abandonnée pour le choix de la commune de Mardié au cœur de la « ceinture verte » ou « coupure verte » d'Orléans. Partant d'un besoin de défendre le patrimoine communal et la tranquillité du village, des habitants de Mardié en sont venus à prendre conscience de la valeur inestimable du patrimoine naturel et paysager ligérien local. Ils se sont alors réunis au sein de « l'Association pour la défense des intérêts des propriétaires et habitants de la commune de Mardié » afin de le protéger contre ce projet routier. L'association, disposant alors des statuts pour mener une action en justice entama alors une procédure qui fut par la suite déboutée.

Le projet de déviation et de pont sur la Loire se poursuit dès lors. Vers 2002, un collectif de défense contre le grand contournement d'Orléans est alors créé. Il permet alors aux différentes associations de protection de l'espace ligérien autour de l'agglomération orléanaise (dont « Mauves Vivantes ») de coordonner leurs actions lors de l'enquête publique. En 2004, des études sont lancées pour la construction du pont de Mardié, puis le début des travaux est annoncé pour 2006.

Malgré un premier échec, « l'Association pour la défense des intérêts des propriétaires et habitants de la commune de Mardié » est rebaptisée en septembre 2006 Mardiéval et ses statuts sont sensiblement rénovés. Le VAL de ce nouveau nom évoque à la fois le Val de Loire, auquel appartient la commune de Mardié, et la notion de valorisation qui doit prendre le pas sur celle de défense, laquelle avait prévalu dans le passé. Cette évolution

traduit également la prise de conscience de l'importance des enjeux de la valorisation comme ceux de la préservation du cadre de vie et de l'environnement, dans une dimension collective, et des besoins d'initiatives offensives et défensives, de stratégies, d'organisation et de communication nécessaires pour atteindre les objectifs de l'association.

En 2009, l'association est marquée par le retrait pour cause de maladie de son président, Yves de la Martinière qui décède la même année.

Suite aux actions menées, les travaux de construction du pont sont retardés. En parallèle, Mardiéval s'implique contre un projet de carrière de soixante hectares (la carrière de « l'étang ») en soutenant l'action en justice entreprise par la commune de Mardié. Tout en faisant toujours front contre ces projets menaçants, l'association développe un certain nombre d'initiatives en faveur de la valorisation et de la protection du Patrimoine ligérien. En 2010, Yann Arthus-Bertrand vient soutenir l'action de Mardiéval en parrainant les deux premiers Balbuzards pêcheurs nés sur une aire que l'association a installée à Mardié. La même année, un blog est lancé, devenu par la suite Loire & biodiversité[825] afin d'illustrer l'exceptionnelle biodiversité que l'on peut rencontrer près de la Loire à Mardié, et plus largement dans le Val de Loire du Loiret.

En 2014, Mardiéval redéfinit ses statuts. L'année suivante un nouveau collectif dénommé « La Loire vivra » est fondé. Incluant l'association ainsi que Mauves Vivantes, il a pour objectif de se coordonner contre le projet de contournement est d'Orléans qui redémarre.

Durant l'automne 2015, une webcam filmant le nid des Balbuzards pêcheurs est installée par l'association.

En mars 2016, l'association lance le site BalbuCam[826] qui permet de suivre chaque année la saison de reproduction du balbuzard pêcheur, un rare rapace migrateur piscivore. Cette initiative au budget relativement modeste (investissement 3 500 euros) rencontre un important succès (60 000 visiteurs passionnés ayant ouvert 400 000 sessions en 2017).

La même année se déroule l'enquête publique relative au pont de Mardié. Dans ce cadre, Mardiéval dépose un dossier de 40 pages parmi 2200 autres (1600 défavorables au projet, 600 favorables). À la fin de l'année, la Déclaration d'utilité publique (DUP) est adoptée. L'association engage alors un recours devant le tribunal administratif, tandis que 10 hectares de bois sont défrichés et qu'un Partenariat Public Privé est mis en place à l'initiative du conseil départemental du Loiret.

Afin de poursuivre son action en justice Mardiéval, doit faire appel aux dons en 2017 et collecte 15 000 euros (l'objectif était de 10 000 euros).

En septembre 2018, un nouvel arrêté pris par la préfecture du Loiret permet la reprise des travaux de déboisement liés au projet de déviation. Mardiéval entreprend alors avec le concours de France nature environnement Centre – Val de Loire de déposer un nouveau recours au Tribunal administratif. Le mois suivant, le Conseil d'État rend une décision défavorable à la commune au sujet de l'exploitation du site de « l'Étang » par l'entreprise « Ligérienne Granulats SA ».

2.3. Lieu

Siège social (adresse postale) :

825 http://www.loire-et-biodiversite.com/
826 http://www.balbucam.fr/fr/accueil/

Mairie de Mardié

105, rue Maurice Robillard

45430 Mardié

2.4. Statuts juridiques

Association Loi 1901.

2.5. Fonctions et activités

Mardiéval est association Loi 1901 de protection de la nature et de l'environnement de la commune de Mardié et plus largement dans le Val de Loire du département du Loiret.

Selon ses statuts, elle a pour buts :

a. D'assurer aux habitants un cadre de vie équilibré et sain. De contribuer au respect et à l'amélioration de la qualité de la biodiversité et des paysages. De contribuer à la connaissance et à la valorisation des milieux, et à l'éducation à l'environnement.

b. De protéger ces territoires et leurs patrimoines naturels et urbains, face à toute menace, contre toute atteinte d'où qu'elle vienne et de quelque nature qu'elle soit ; notamment à l'occasion de tout plan d'ensemble, de tout programme et/ou de tout projet d'infrastructure, d'aménagement ou d'urbanisme public ou privé.

c. A ces occasions, le cas échéant, de défendre les intérêts légitimes des habitants de ces territoires. Et/ou de contribuer à la sauvegarde des droits de ses membres, ou de tiers concernés, face à toute collectivité ou de tout organisme public ou privé.

Les solidarités pourront amener l'association à soutenir des actions hors de son territoire d'élection. [827]

Plus précisément, Mardiéval a pour principales activités :

– La défense et la protection du patrimoine naturel de Mardié et plus largement du milieu ligérien, partie intégrante du patrimoine mondial de l'humanité désigné par l'UNESCO, et qui est classé par l'Europe zone de protection spéciale Natura 2000, au titre de la directive Oiseaux, et site d'importance communautaire au titre de la directive Habitats :

En conséquence, Mardiéval lutte contre le projet de déviation routière d'Orléans incluant le projet de construction d'un pont traversant la Loire au cœur de la « ceinture verte » ou « coupure verte » d'Orléans dans la commune de Mardié, et contre le projet de carrière sur le site de « l'Étang ».

– Le partage de la connaissance par l'inventaire de la très riche biodiversité locale (avec notamment plus de cent trente espèces d'oiseaux sauvages tels que balbuzards pêcheur, plus de trente espèces d'Odonates, castors, loutres...) et sa diffusion sous forme d'inventaire photographique vivant et observations naturalistes faites sur le site/blog Loire & biodiversité.

– La valorisation du patrimoine ligérien et la restauration de sa biodiversité :

L'association participe et soutient des actions menées par la commune de Mardié pour ouvrir le milieu naturel au public tout en le respectant. Les rives de Loire ont ainsi accueilli

827 Extrait de l'article II des statuts modifiés du 17 octobre 2014.

de plus en plus d'activités de randonnées et de loisirs « verts ». De plus, l'association a lancé depuis 2016 l'initiative du suivi de la saison de reproduction du balbuzard pêcheur « balbucam » grâce à l'installation d'une plate-forme dédiée au rapace et d'une caméra. Depuis cette opération, Mardiéval organise une fête annuelle dénommée « balbufête ».

– L'éducation et la sensibilisation à l'environnement, principalement à destination du public scolaire.

2.6. Textes de référence

Statuts.

2.7 Organisation interne

Mardiéval se réunit en assemblée générale une fois par an. Elle dispose d'un conseil d'administration qui se réunit en principe tous les mois, ou sur convocation expresse du président.

L'association se compose d'un bureau, dont les principaux membres sont actuellement Jean-Marie Salomon (président), Sylvie-David Rousseau (vice-présidente, également membre d'une association luttant contre un projet de déviation à Sully-sur-Loire), Thierry Solé (également conseiller départemental Europe-Écologie - Les Verts (EELV) de l'arrondissement de Chécy), Sylvie Boyon (secrétaire), Sylvette Beziat, Jérôme Lamour (se consacre au projet balbucam).

Mardiéval compte également environ 200 à 250 adhérents, dont une dizaine de bénévoles actifs.

L'association ne dispose d'aucun salarié.

3. Zone des relations

3.1. Collectivités, personnes ou familles associées

Mardiéval entretient principalement les relations suivantes :

- Membre de la fédération France nature environnement Centre – Val de Loire (FNE CVL) depuis 2012.

- Actions communes avec les associations membres du réseau France nature environnement Centre-Val de Loire (notamment avec le conservatoire d'espaces naturels Centre-Val de Loire dans le cadre d'activités naturalistes et avec l'association Mauves Vivantes dans le cadre des luttes de protection du Val de Loire).

- Ami de la fondation de Yann Arhus-Bertrand (parrainage des deux premiers Balbuzards pêcheurs nés sur une aire que l'association a installée à Mardié).

- Actions communes avec la commune de Mardié dans le cadre de la protection du patrimoine naturel de la commune.

- En contact avec le conseiller général Europe-Écologie Les Verts de Chécy, Thierry Soler (soutien contre le projet de contournement d'Orléans).

## 4. Zone du contrôle

4.1. Identification de la notice d'autorité

Auteur : Association pour l'histoire de la protection de la nature et de l'environnement (AHPNE).

4.2. Règles ou conventions

ISAAR (CPF).

4.6. Dates de création, de

révision ou de dissolution

Décembre 2018.

4.7. Langue(s) et écriture(s)

Français.

4.8. Sources

Jean-Marie Salomon, Président de Mardiéval.

Site de l'association :

http://le-castor-enerve.fr/
Site d'observation du albuzard pêcheur : http://www.balbucam.fr/fr/accueil/

Site de valorisation du patrimoine naturel ligérien : http://www.loire-et-biodiversite.com/

**Présentation du contenu conservé par Mardiéval :**

Administration et composition :

Assemblée générale : comptes rendus de séances ;

Activités de trésorerie : comptes rendus.

Fonctionnement et activités :

Actions entreprises par Mardiéval contre la déviation d'Orléans à Mardié et la construction du pont.- Recours en justice ; dossier relatif à l'enquête publique ; réception aux commissions plénières au Parlement Européen ; pièces annexes ; plans ; copies des études d'impact ; participation à la commission permanente du conseil départemental du Loiret ;

Communiqués de presse ;

Sorties avec le public scolaire : plaquettes ;

« Balbucam » (2015-2017) : projet (2015), documents de communication ;

« Balbufêtes » : signalétique, affiches ;

Contre inventaire naturaliste site Natura 2000 de Mardié est (2006-2007) ;

Projet Mardié-Loire pour la création d'un observatoire et mise en valeur de la propriété ;

Recours contre la carrière de l'étang (2011-2017) ;

Dossier groupe Pandions (sur étude du balbuzard) ;

Actions diverses ;

Relations avec France nature environnement Centre – Val de Loire.

Documentation :

Publications de Mardiéval. - « BalbuCam la lettre » (2015-2018), « La lettre du Castor » (format recto verso ou 4 pages) (2006-2018), plaquettes de l'association, « La Fiche du Castor » sur différents thèmes, tracts ;

Panneaux d'exposition.

Varia :

Archives de l'ancienne présidence (1994-2005) (2,50 ml) concernant principalement le dossier « Grand contournement d'Orléans » (avec pétition, documentation et études, délibérations du Conseil Général du Loiret, conférences de presse, coupures de presse, correspondance).

**Dates extrêmes**

1994 - 2018

**Métrage linéaire conservé**

Environ 4,80 ml.

**Stockage bureautique conservé**

Volume estimé à 18,6 Go.

Classement chronologique des documents. Classification des données, dont :

– Courriers ;

– Carnets d'adresses ;

– Dossier « agir contre le pont » et la déviation d'Orléans (avec communication, contentieux, documentation) (9 Go) ;

– Photographies classées chronologiquement et par espèce ;

– Publications de l'association en format numérique.

À noter que les « Lettres du Castor » sont disponibles sur le site de l'association en format .doc ou en .pdf.

**Accroissement**

Fonds non clos.

**Mode de classement et état de conservation.**

Bon état de conservation des archives dans un environnement sain. Les archives les plus anciennes sont conservées dans des boites dédiées. Les archives courantes sont quant à elles classées dans des dossiers.

**Localisation physique**

Au domicile de Jean-Marie Salomon, président de Mardiéval, à Mardié.

**Modalités d'accès**

Sur demande auprès de Jean-Marie Salomon, président de Mardiéval :

Courriel : jean-ma.salomon@wanadoo.fr

Tél. : 06.08.70.67.37

# Mouvement de protection, intervention et droit aux animaux sans frontières

## 1. Zone d'identification

1.1. Type d'entité

Association.

1.2. Forme autorisée du nom

Mouvement de protection, intervention et droit aux animaux sans frontières.

## 2. Zone de la description

2.1. Dates d'existence

2013 à aujourd'hui.

2.2. Histoire

L'association a été créée en 2013 afin d'œuvrer pour la cause animale. Elle veille à la protection des animaux domestiques ainsi qu'à la protection et à la réhabilitation des espèces protégées et/ou sauvages à l'échelle nationale, européenne et internationale.

2.3. Lieu

19, rue Pierre Corneille

76300 Sotteville-lès-Rouen

2.4. Statuts juridiques

Association loi 1901.

2.5. Fonctions et activités

L'association a pour but :

-de recueillir, protéger et défendre les animaux de toutes espèces, maltraités, abandonnés, voués à l'abattoir ainsi que les animaux sauvages blessés ;

- d'informer et de sensibiliser le public ;

- de créer des aménagements d'urgence pour l'hiver avec de nombreuses associations et des structures afin de recueillir les animaux en détresse ;

- de mettre en place des programmes spécifiques en faveur des sans domicile fixe afin de soigner et nourrir leurs animaux, de même pour les personnes les plus démunies ou encore les gens du voyage ;

- de renforcer la réglementation pour une meilleure protection animale en intervenant auprès du gouvernement, de l'Assemblée nationale, du Sénat, des maires, de la commission et du parlement européen, mais aussi des médias (télé, radio, etc.) ;

- de soutenir et financer la sauvegarde, les soins et la réhabilitation des animaux sauvages et domestiques.

## 4. Zone du contrôle

4.1 Code d'identification de la notice d'autorité

Auteur : Archives départementales de la Seine-Maritime

4.2. Règles ou conventions

ISAAR (CPF).

4.3. Dates de création, de révision ou de dissolution

Juin 2014.

4.4. Langue(s) et écriture(s)

Français.

4.8. Sources

Journal Officiel.

Note : cette association n'ayant pu être rencontrée, le détail du fonds ci-dessous a été rédigé selon la fiche de renseignement envoyée au début de la mission.

**Présentation du contenu :**

Documentation : DVD et cassettes vidéos *National Geographic*, ouvrages sur la protection de la faune et de la nature.

**Métrage linéaire :** non communiqué.

**Lieu de conservation :**

Mouvement de protection, intervention et droit aux animaux sans frontières

19, rue Pierre Corneille

76300 Sotteville-lès-Rouen

# Nature 18

## 1. Zone d'identification

1.1. Type d'entité

Association.

1.2. Forme autorisée du nom

Nature 18

1.3. Autres formes du nom

Anciennement, Société d'étude, de protection et d'aménagement de la nature et de l'environnement du Cher (SEPANEC)

## 2. Zone de la description

2.1. Dates d'existence

1970 - Aujourd'hui

2.2. Histoire

En 1970, la Société d'étude, de protection et d'aménagement de la nature et de l'environnement du Cher (SEPANEC) est fondée par Simone Fromage et son mari (ce dernier sera par la suite salarié du Centre permanent d'initiatives pour l'environnement (CPIE) de Tronçais dans l'Allier, créant ainsi de nombreux liens entre les personnes des deux départements).

Cette création s'inscrit dans la lignée de l'émergence du mouvement de la protection de la nature dans la région Centre et de départementalisation du mouvement associatif débutée dans la décennie 1960 impulsée par des personnalités telles que Vincent Labeyrie (création de la SEPANT en 1966 dans l'Indre-et-Loire par Marc Jacquet, Vincent Labeyrie et le chanoine Corillon ; création en 1969 de la SEPANI dans l'Indre par René Pecherat).

La SEPANEC change de nom le 29 juin 1988 pour devenir Nature 18.

En 1991, Nature 18 recrute son premier salarié permanent.

Nature 18 est une association militante, libre de toute appartenance politique et confessionnelle, et a pour objet dès la fondation de la SEPANEC de mener toute étude ou action pouvant aider à la connaissance, à la protection et à l'amélioration du milieu naturel et de l'environnement, principalement dans le département du Cher. Sa devise actuelle « Connaître et Protéger, Transmettre et Accompagner » témoigne de cet engagement inscrit dans les statuts.

Parmi les actions notables de l'histoire de la SEPANEC – Nature 18, peuvent être cités l'engagement contre l'implantation du centre de stockage des déchets ultimes à Charenton-du-Cher en 1996, ou celui au début des années 90 contre les chasseurs qui détruisent massivement les populations de blaireaux dans le département du Cher.

2.3. Lieu

16 rue Henri Moissan

18000 Bourges

2.4. Statuts juridiques

Association Loi 1901

2.5. Fonctions et activités

Nature 18 est une association départementale d'étude et de protection de la nature et de l'environnement dans le Cher. Il s'agit d'une association militante, libre de toute appartenance politique et confessionnelle qui a pour objet d'aider à la connaissance, à la protection et à l'amélioration du milieu naturel et de l'environnement, principalement dans le département du Cher.

« L'association s'efforce, dans la mesure de ses moyens, d'atteindre ces buts par les voies suivantes[828] :

- dresser l'inventaire de la faune, de la flore et des habitats;
- coopérer, au besoin par adhésion ou fédération, avec tous les organismes, collectivités ou associations qui pourraient aider à la réalisation des buts de l'association.
- s'efforcer d'obtenir le classement en réserves ou parcs naturels de tous terrains de grande valeur écologique, appartenant ou non à l'association ;
- aménager et mettre en valeur les sites gérés par l'association, surveiller leur évolution et les entretenir à l'aide d'un personnel rétribué ou bénévole ;
- développer le goût et l'intérêt du plus grand nombre, par et pour la connaissance et la protection de la nature, des milieux et de l'environnement ;
- se mettre à la disposition des organismes ou institutions pour les aider à améliorer le capital constitué par la faune sauvage *res nullius* (qui n'appartient à personne), ainsi que la flore et les milieux ;
- s'attacher à protéger les espèces animales et végétales menacées ;
- entreprendre toute recherche, mener toute enquête, donner tout avis, poursuivre toute étude se rapportant directement ou indirectement à toutes ces questions ;
- promouvoir et réaliser des études scientifiques entrant dans le cadre des objets de l'association ;
- veiller au respect des espaces verts et du cadre naturel dans les plans d'urbanisme et d'aménagement ;
- publier bulletins, brochures, affiches, tracts, cartes postales, etc. se rapportant à l'étude, la protection ou l'aménagement de la nature, au besoin en collaboration avec des associations ou établissements poursuivant des buts analogues ;
- mener toute action en justice, se constituer partie civile et réclamer des dommages et intérêts en faveur de la conservation de la nature et de l'environnement;
- entreprendre toute action visant à lutter contre les pollutions de l'air, de l'eau, des sols ou des milieux naturels. »

828*Extrait de l'article 2 des statuts de Nature 18.*

En se référant à sa devise « Connaître et Protéger, Transmettre et Accompagner », Nature 18 remplit quatre missions principales :

- Connaître

La connaissance naturaliste sur le terrain est l'une des principales activités de Nature 18. L'association s'engage ainsi dans un grand nombre d'inventaires (ornithologie, herpétologie, botanique, *etc.*).

- Protéger

Nature 18 s'engage à défendre la nature et l'environnement en menant constamment des actions très diverses telles que : la protection d'espèces en danger, la gestion de sites remarquables, la participation au débat public pour porter la voix de la Nature auprès des décideurs ou encore l'engagement sur la réduction d'usage des pesticides dans les communes.

- Transmettre

Nature 18 mène des actions de sensibilisation et d'éducation à l'environnement en s'adressant aussi bien au grand public que dans des écoles, collèges et lycées du département.

- Accompagner

Nature 18 propose ses services aux collectivités locales et aux entreprises et les accompagne pour leur permettre de prendre en compte la biodiversité et la transition écologique dans leurs décisions.

2.6. Textes de référence

Statuts.

2.7 Organisation interne

Nature 18 compte aujourd'hui plus de 370 adhérents. Elle est gérée par un conseil d'administration de 9 bénévoles et 6 salariés y travaillent à plein temps (dont la directrice Marion Fourtune). Isabelle Vaissade-Maillet est la présidente actuelle. La vice-présidence est quant à elle assurée par Alain Favrot.

3. Zone des relations

3.1. Collectivités, personnes ou familles associées

- Monde associatif (dont France nature environnement (FNE), France nature environnement Centre-Val de Loire, le Groupe régional d'animation et d'information sur la nature et l'environnement Centre, et la Fédération connaître et protéger la nature (FCPN), Conservatoire des espaces naturels (CEN)).

- Collectivités et associés : Conseil régional Centre-Val de Loire, Conseil départemental du Cher, Agence régionale de santé Centre-Val de Loire, communes (dont ville de Bourges), Agence de l'eau Loire-Bretagne, Direction régionale de l'environnement, aménagement et logement Centre-Val-de-Loire.

- Entreprises.

3.2. Type de relations

L'association est adhérente France nature environnement (FNE) (adhérente) et membre de FNE Centre Val-de-Loire

Nature 18 entretient de nombreux partenariats techniques avec le monde associatif dans le cadre d'actions communes.

L'association dispose aussi de partenaires financiers (dont le département du Cher).

Nature 18 accompagne également les collectivités et les entreprises, notamment dans le cadre d'études d'impacts ou de diverses prestations.

**4. Zone du contrôle**

4.1. Identification de la notice d'autorité

Auteur : Association pour l'histoire de la protection de la nature et de l'environnement (AHPNE).

4.2. Règles ou conventions

ISAAR (CPF).

4.6. Dates de création, de révision ou de dissolution

Août 2018.

4.7. Langue(s) et écriture(s)

Français.

4.8. Sources

Marion Fourtune, Directrice de Nature 18.

**Présentation du contenu conservé par Nature 18 :**

- Local de stockage archives (environ 17 ml)

Administration et composition :

Comptes rendus de bureau (avec ceux du bureau de Nature centre) (vers 2012) ;

Bulletins d'adhésions (avec des lacunes) (1999-2018).

Correspondance :

Registres des courriers reçus (2002-2014) et des courriers envoyés (1996-2014).

Comptabilité :

Subventions (2009-2011) (0,9 ml)

Comptabilité générale (2001-2016) (environ 1,50 ml) : bilans annuels (2001-2005), factures, pièces justificatives ;

Personnel, salaires. - Fiches de paies, cotisations ;

Reçus pour dons.

Fonctionnement et activités :

Actions. - Plan de valorisation du patrimoine naturel de Boischaut (Comité de pilotage (COPIL), état des lieux) (2004) ; valorisation des haies : projet, documentation (2002 – décennie 2010) ; projet de réserve naturelle d'Herry ; études des Marais de Rampenne, étude Yèvre-Auron ; protection des marais de Bourges (0,30 ml) (avec documentation) (décennie 1980-2009) ;

Études d'impacts (1991-2003) ;

Activités naturalistes. - Inventaires de la faune et de la flore des étangs du Cher (dont fiches par étangs) ; prestations d'inventaire ; inventaires pelouses (dont atlas 2012), inventaires divers ; lichen (0,3ml) : observations de terrains, photographies, documentation ;

Val d'Auron. - Observations ornithologiques (avec synthèses) (décennies 1980-1990) (0,30 ml) ; valorisation : panneaux (2010) ;

Contentieux (0,20 ml) : dont contentieux Blaireau (1994), poulailler de Barlieu (2004), recours contre la carrière de Saint-Saturnin (2009) ;

Manifestations : grand défi biodiversité de Lignères (2010) ;

Animation (dont Maison de l'éclusière, recyclage, « récupère ») ;

Participation aux commissions (dont Comité local d'information et de surveillance (CLIS), Conseil départemental de l'environnement et des risques sanitaires et technologiques (CODERST), Hygiène, Agence régionale de sécurité (ARS), S*chéma directeur d'aménagement et de gestion des eaux* (SDAGE), SAGE (S*chéma d'aménagement et de gestion des eaux* SAGE, aménagement, carrières) (2,50 ml).

Documentation :

Bulletin de la SEPANEC, « l*a lettre aux adhérents* », « le *Traine-Buisson* » (1971-2018) ;

Publication Nature 18 : plaquettes du groupe ornitho « carnets de terrain », « atlas des Oiseaux », « le Cher, d'étang en étang », « des marais en plein cœur », « j'observe les oiseaux dans le Cher », « j'observe les oiseaux les arbres et arbustes dans le Cher », « Le guide pratique du planteur de haies champêtres dans le Cher », plaquettes et brochures diverses ;

Mémoires de stages ;

Revues extérieures à Nature 18 (dont LPO Magazines, Courriers de la Nature) ;

Photographies et diapositives : Pochette de cartes postales (dont Nature 18) ;

Cartes IGN.

Varia :

Collection de lichens ;

Affiches de Nature 18 et de la SEPANEC ;

Dessins naturalistes de bénévoles ;

Relations avec Nature 18

- **Bureaux de Nature 18 (environ 20 ml, bibliothèque comprise)**

Fonctionnement et activités :

Participation au Schéma d'Aménagement et de gestion de l'eau (SAGE) de l'Auron ;

Participation au plan national d'action en faveur des plantes messicoles ;

Opération Zéro Pésticides : dossier de lancement (2009) ;

Activités du Groupe ornithologique (dont fiches d'observation de terrain) ;

Études de la faune (dont chouette chevêche, sonneur à ventre jaune et avifaune de Noirlac) (0,50 ml) ;

Études sur le Busard : rapports d'étude, fiches d'espèce ;

Études d'impacts (principalement dans le cadre d'installation d'éoliennes) ;

Études sur l'éolien ;

Gestion et protection de sites (dont bas marais du Val d'Auron et pelouses calcicoles des Coillards) ;

Chantiers « jeunes bénévoles » (2000-2011) : 0,20 ml ;

Dossier relatif aux déchets ultimes de Charenton ;

Atlas des oiseaux nicheurs (1985-1990 ; 2009-2012) : dossier de rédaction, publications.

Documentation :

Bibliothèque (environ 10 ml) : publications et ouvrages classés par thème ;

Brochures réalisées par Nature 18.

**Dates extrêmes**

1971 - 2018

**Métrage linéaire conservé**

37 ml

**Stockage bureautique conservé**

Volume non renseigné (classé par mission de salarié).

**Accroissement**

Fonds non clos

Mode de classement et état de conservation.

Très bon état de conservation global. L'association dispose d'un local de stockage dédié aux archives dans un environnement sain, mais à la capacité limité.

Les archives sont conservées dans des boites dédiées. Il existe de nombreuses lacunes relatives aux premières décennie de l'association.

**Localisation physique**

16 rue Henri Moissan

18000 Bourges

## Modalités d'accès

Sur demande (téléphone : 02 48 70 76 26).

# Perche nature

## 1. Zone d'identification

1.1. Type d'entité

Association.

1.2. Forme autorisée du nom

Perche nature

1.3. Autres formes du nom

## 2. Zone de la description

2.1. Dates d'existence

1980 - aujourd'hui

2.2. Histoire

Un petit groupe de défenseurs de la nature d'une dizaine de personnes, composé surtout de naturalistes, décide de créer en 1980 une association afin d'alerter sur la disparition progressive d'une des caractéristiques propre au paysage percheron : la haie.

Afin de sensibiliser le public, une exposition « Le bocage, ses rôles, son avenir » est réalisée la même année. Cette exposition rencontre un succès important entraînant dans son sillage des conférences (soirées débats sur le bocage avec diaporama), des articles de presse, des animations publiques et scolaires. Elle va par la suite rapidement être sollicitée à travers toute la France et au-delà des frontières parce qu'il n'existe jusque-là aucune exposition abordant ce thème.

Grâce à ce support, Perche nature prend rapidement une ampleur tant locale que régionale, pour progressivement devenir un interlocuteur privilégié dans le domaine de l'environnement.

Elle s'investit notamment sur la question du TGV, la sensibilisation des agriculteurs, la rédaction « d'un inventaire de la biodiversité », des propositions d'inventaires pour préserver la faune et la flore, et la sauvegarde des carrières.

En 1992, en raison de contraintes géographiques, une partie des membres de l'association se joignent à la création d'Eure-et-Loir Nature.

Depuis, Perche nature poursuit et renforce sa mission d'étude et de protection de la nature et de l'environnement sur une zone appelée communément « Le Perche Vendômois » et la « Vallée du Loir ».

2.3. Lieu

Maison Consigny

41170 Mondoubleau

2.4. Statuts juridiques

Association Loi 1901.

2.5. Fonctions et activités

L'association Perche nature - Perche et Vallée du Loir - se donne pour buts[829] :

- de faire œuvre d'éducation populaire en élevant la conscience écologique, la connaissance des règles qui régissent les équilibres naturels et le respect des patrimoines naturel et lié à l'homme,
- de promouvoir le respect des patrimoines naturel et lié à l'homme,
- de créer un mouvement de sympathie et d'intérêt autour des patrimoines naturel et lié à l'homme, notamment en contribuant à développer les actions éducatives, récréatives et touristiques autour d'eux,
- de susciter la participation des citoyens à la remise en valeur et à l'entretien du patrimoine naturel et lié à l'homme,
- de défendre les intérêts des usagers, notamment du fait des atteintes à la qualité de la vie et à l'équilibre du patrimoine naturel affectant directement ou indirectement le cadre de vie,
- de protéger la faune et la flore des patrimoines naturel et lié à l'homme,
- de participer à la lutte contre les nuisances directes et indirectes sur les patrimoines naturel et lié à l'homme,
- de promouvoir une meilleure gestion du patrimoine naturel, notamment les milieux et espèces dits sensibles, en contribuant à moraliser l'exercice des activités économiques et de loisirs,
- de défendre l'intérêt de ses membres.

Ses orientations se définissent en quatre grands secteurs :

- Étude et protection de la nature et de l'environnement. Le secteur d'étude de l'association, d'un peu moins de 2000 km² (107 communes), couvre l'intégralité du Perche du Loir-et-Cher, quelques communes de la Petite Beauce et de la Gâtine tourangelle. Il est limité à l'ouest par la Vallée de la Braye et au sud par la limite avec l'Indre-et-Loire.

- Éducation à l'environnement (notamment dans le cadre de sorties et d'intervention auprès du public scolaire)

- Publications et conseils en environnement

- Participation au débat public

Outre la parution d'un bulletin associatif et de feuilles de diffusion à destination des adhérents, Perche nature a édité et publié un nombre conséquent d'ouvrages : atlas naturalistes, guides, affiches, cartes postales, plaquettes de randonnées ... mais aussi des ouvrages évoquant des métiers locaux aujourd'hui disparus (comme « La Dernière Brique »). Cette diffusion de documents permet de rendre compte des travaux entrepris par l'association et de sensibiliser le public à l'environnement.

La liste suivante permet de rendre compte des travaux et des ouvrages publiés et édités par Perche nature depuis sa création :

1983 : Les Oiseaux nicheurs du Perche en Loir-et-Cher (atlas)

1985 : Les Orchidées du Perche et de la Vallée du Loir (atlas)

1986 : Les Oiseaux en hiver du Perche-Gouët et Perche Vendômois (atlas)

1987 : Les Reptiles et Batraciens du Perche (atlas réactualisé en 1997)

1989 : La mémoire en plantant (guide de plantation de haies)

829 *Extrait de l'article II des statuts de l'Association.*

1990 : La dernière brique (ouvrage ethnologique)

1992 : Synopsis ornithologique (atlas de synthèse de dix années d'observations)

1993 : Guide pratique des richesses du Perche (guide écrit en collaboration avec les Amis du Perche)

1997 : Amphibiens du Perche et de la Vallée du Loir (atlas)

1998 : Mammifères du Perche et de la Vallée du Loir (atlas)

2004 : Synopsis ornithologique (réactualisation de dix années 1990-2000 de données ornithologiques, diagnostic et évolutions des espèces)

2005 : Atlas des Mollusques du Loir-et-Cher

2006 : L'Avifaune de Loir-et-Cher, inventaire communal 1997-2002 (ouvrage collectif des associations de protection de l'environnement en Loir-et-Cher)

2007 : Les Méandres du Loir

2017 : Amphibiens et reptiles du Loir-et-Cher (ouvrage collectif des associations de protection de l'environnement en Loir-et-Cher)

2.6. Textes de référence

Statuts.

2.7 Organisation interne

Perche nature se compose d'un bureau dont l'actuel président est Gérard Sauve et s'organise autour de l'assemblée générale et du conseil d'administration.

L'association compte une vingtaine de bénévoles actifs.

Perche nature compte également trois salariés permanents dont l'actuel directeur, Thibaut Bourget.

3. Zone des relations

3.1. Collectivités, personnes ou familles associées

Associations de protection de la nature et de l'environnement à dimension locales, régionales et nationales (dont France nature environnement (FNE), France nature environnement Centre-Val de Loire (FNE CVL), Groupe régional d'animation et d'information sur la nature et l'environnement Centre, La Maison botanique de Boursay, Ligue pour la protection des oiseaux (LPO), Association pour la protection des animaux sauvages (ASPAS), Conservatoire d'espaces naturels de Loir-et-Cher (CEN 41), Association « Les Amis des sources »).

Collectivités : Communes et Communautés de communes du Perche et de la Vallée du Loir qui par leur subvention annuelle contribuent au bon fonctionnement de l'association, Conseil départemental du Loir-et-Cher

3.2. Type de relations

Perche nature est adhérente de France nature environnement et fait partie du réseau France nature environnement Centre Val-de-Loire. En conséquence l'association est en relation avec l'ensemble des associations membres du réseau FNE CVL.

L'association est également membre de Graine Centre qui fédère le réseau régional de l'éducation à l'environnement.

En plus de ses fédérations régionale et nationale, Perche nature est adhérente à de nombreuses structures afin d'apporter son soutien mais aussi de bénéficier de conseils de la part de ces associations :

- Ligue pour la protection des Oiseaux (LPO)
- Association pour la protection des animaux sauvages (ASPAS)
- Conservatoire d'espaces naturels de Loir-et-Cher (CEN 41)
- Association « Les Amis des sources »

Perche nature collabore aussi régulièrement avec de nombreux partenaires associatifs dont, le Conseil d'architecture, d'urbanisme et de l'environnement du Loir-et-Cher (CAUE), le Comité départemental du patrimoine et de l'archéologie (CDPA), Les croqueurs de pommes, Maison familiale rurale des Forges, Société d'histoire naturelle de Loir-et-Cher (SHN 41), Chemins et paysages.

Plusieurs communes et communautés de communes du Perche et de la vallée du Loir aident Perche nature par leurs subventions annuelles, contribuant ainsi au bon fonctionnement de l'association.

**4. Zone du contrôle**

4.1. Identification de la notice d'autorité

Auteur : Association pour l'histoire de la protection de la nature et de l'environnement (AHPNE).

4.2. Règles ou conventions

ISAAR (CPF).

4.6. Dates de création, de révision ou de dissolution

Avril 2018.

4.7. Langue(s) et écriture(s)

Français.

4.8. Sources

Christian Andres (Vice-président de Perche nature)

Thibaut Bourget (Directeur de Perche nature)

Site de l'association : http://www.perchenature.fr/

**Présentation du contenu conservé par Perche nature :**

Administration et composition :

Conseils d'administrations : comptes-rendus (décennie 1980 - début des années 2000 ; 2009-2018) ;

Comptes rendus des travaux en cours diffusés auprès des adhérents « Feuilles de liaisons » (décennies 1980-1990).

Correspondance :

Courriers (chronos) (décennie 1980 - 2012) (4,00 ml).

Comptabilité :

Comptes de résultat ;

Subventions.

Fonctionnement et activités :

Rapports d'activités, bulletin annuels (1982-2017) ;

« Chantiers » de nettoyages (1984-1996) (1,5 ml) ;

Études naturalistes de Perche nature : inventaires sur la faune et la flore (1983-1992), rapports d'études et études d'impacts (2001-2017) ;

Activités naturalistes : herbiers (1960's-1980's) : 3 classeurs (0,60 ml) ;

Participation aux commissions dans le cadre de débats publics (dont Commission départemental d'Hygiène CDH), déchets, aménagement foncier) : dossiers préparatoires, comptes rendus (1997-2012) ;

Animations réalisées par l'association (décennies 1980 -1990) (2,00 ml)

Expositions et communications. - Panneaux de « l'exposition Bocage » (1980), 20 ans de Perche nature (2000), affiches.

Documentation :

Documents de l'association, dont : bulletins annuels (originaux et maquettes), cartes, sur les zones humides, sur les mares, affiches ;

Publications extérieures : thèses rapports de stages, publications de perche Nature (dont atlas, oiseaux, mollusques, amphibiens) (10 ml) ;

Documentation diverse.

Varia :

Fonds naturaliste « Michel Gervais »[830] : inventaires de la faune, carnets d'observations, photographies (dont chauve-souris, batraciens (dont sonneurs à ventre jaune, reptiles, mollusques) (1,0 ml) (décennies 1980-2000) ;

Cartons Archives concernant principalement des bulletins d'autres associations (dont collection provenant de la Société d'Histoire Naturelle de Loir-et-Cher) (6,00 ml

**Dates extrêmes**

1980-2018

**Métrage linéaire conservé**

830 *Membre historique de Perche nature et naturaliste qui a versé ses archives à l'association.*

Environ 35 ml

**Stockage bureautique conservé**

323 Go (dont photothèque)

**Accroissement**
Fonds non clos.

**Mode de classement et état de conservation.**

Archives définitives mises dans boites archives ou dans des cartons. Bon état de conservation global malgré la présence de risques environnementaux pour certaines archives (variations de température, rongeurs).

**Localisation physique**

Maison Consigny

41170 Mondoubleau

**Modalités d'accès**

Sur demande :

Tél : 02.54.80.11.05 - perche.nature@wanadoo.fr

# Priorité nature

## 1. Zone d'identification

1.1. Type d'entité

Association.

1.2. Forme autorisée du nom

Priorité nature.

## 2. Zone de la description

2.1. Dates d'existence

2013.

2.2. Histoire

Priorité nature a été créée en 2013.

Elle tente d'analyser rationnellement l'impact de la chasse sur la faune sauvage dans toutes ses composantes.

L'association a fait un état des lieux de la protection de la faune sauvage et de la cause animale.

Elle a pour but de protéger, comprendre et expliquer les changements du XXIème siècle : celui de l'humain au service de la biodiversité.

2.3. Lieu

7, rue d'Elbeuf

76500 Orival

2.4. Statuts juridiques

Association loi 1901.

2.5. Fonctions et activités

Priorité nature met à la disposition du public une plate-forme qui rassemble les savoirs en matière de protection de la nature et de la biodiversité, dans une logique de valorisation, le but étant de protéger les animaux en limitant les abus des chasseurs et des braconniers.

Pour cela, elle s'est fixé plusieurs objectifs :

- développer des partenariats avec toutes les structures protégeant la nature ;

- diffuser des informations par des publications, site internet… ;

- éveiller l'intérêt du public à la diversité de la nature, à son importance pour l'homme et aux menaces auxquelles la nature est confrontée ;

- faire connaître les actions et les projets ; développer les chantiers nature.

3.1. Collectivités, personnes ou familles associées

Haute-Normandie nature-environnement

3.2. Type de relations

Membre du réseau.

**4. Zone du contrôle**

4.1 Code d'identification de la notice d'autorité

Auteur : Archives départementales de la Seine-Maritime

4.2. Règles ou conventions

ISAAR (CPF).

4.3. Dates de création, de révision ou de dissolution

Juin 2014.

4.4. Langue(s) et écriture(s)

Français.

4.8. Sources

http://www.prioritenature.fr/

Note : cette association n'ayant pu être rencontrée, le détail du fonds ci-dessous a été rédigé selon la fiche de renseignement envoyée au début de la mission.

**Présentation du contenu :**

Activités : rapports d'activités et d'étude, fiches techniques, bulletins internes, suivi d'espèces, articles de vulgarisation sur les animaux axés sur un angle de démonstration de l'intérêt d'une gestion de la faune sans la nécessité de chasser, poster sur des chemins de randonnées et/ou site nature, poster sur les rapaces, film.

Documentation : bibliographie, veille documentaire.

**Métrage linéaire :** non communiqué.

**Lieu de conservation :**

Association Priorité nature

7, rue d'Elbeuf

76500 Orival

# Réseau GRANDDE développement durable en entreprises

## 1. Zone d'identification

1.1. Type d'entité

Association.

1.2. Forme autorisée du nom

Réseau GRANDDE développement durable.

1.3. Autres formes du nom

GRANDDE (Groupe régional des acteurs normands pour le développement durable en entreprise).

## 2. Zone de la description

2.1. Dates d'existence

2006 à aujourd'hui.

2.2. Histoire

L'association a été créée en 2006 par des acteurs Hauts-Normands qui souhaitaient voir la notion de développement durable se développer dans le monde des entreprises afin qu'elle ne reste pas uniquement l'objet de colloques ou de conférences mais qu'elle s'introduise dans la réalité économique de la région.

2.3. Lieu

47, boulevard des Belges

76000 Rouen

2.4. Statuts juridiques

Association loi 1901.

2.5. Fonctions et activités

Avec le soutien financier de l'Europe, l'État, la région, la caisse des dépôts et consignations, la communauté de communes Caux Vallée de Seine, elle a un programme d'actions variées :

donner un sens à la notion de développement durable pour le monde économique et en faire la promotion,

accompagner les entreprises qui souhaitent s'engager en faveur du développement durable,

agir pour le territoire et ses habitants en contribuant à la résolution de problèmes de société en renforçant les liens entre les entreprises et les différentes composantes des territoires.

Le réseau GRANDDE s'est donné comme objectif de contribuer à la réussite du territoire régional et des entreprises qui y sont implantées en les aidant à négocier le nécessaire virage vers une économie plus soutenable.

Elle est à la fois dans la réflexion et dans l'action et souhaite rassembler les points de vue d'acteurs variés afin de croiser les regards au bénéfice d'une vision élargie de l'orientation que doit prendre le monde.

2.6. Textes de référence

2.7. Organisation interne

4 salariés (le président et le trésorier sont bénévoles) ;

120 adhérents (entreprises morales et physiques, collectivités, personnes physiques).

**3. Zone des relations**

3.1. Collectivités, personnes ou des familles associées

- l'Europe ;
- l'État ;
- la région ;
- la caisse des dépôts et consignations ;
- la communauté de communes Caux Vallée de Seine.

3.2. Type de relations

Soutien financier.

**4. Zone du contrôle**

4.1 Code d'identification de la notice d'autorité

Auteur : Archives départementales de la Seine-Maritime

4.2. Règles ou conventions

ISAAR (CPF)

4.3. Dates de création, de révision ou de dissolution

Juin 2014

4.4. Langue(s) et écriture(s)

Français.

4.8. Sources

http://www.grandde.fr/

**Présentation du contenu :**

Administration et composition (2007-2014) :

comptes-rendus de conseil d'administration et d'assemblée générale (2007 à 2014), listes d'adhérents, dossier du personnel.

Comptabilité :

dossiers banque, journal des recettes et des dépenses, balance des comptes, bilan annuel, pièces justificatives, fiches de paie.

Activités :

comptes-rendus et organisation de séminaires, actions de l'association, rapport d'actions.

Correspondance

(dates non précisées).

Documentation :

plaquettes FEDER.

**Métrage linéaire** : 6,60 ml.

**Lieu de conservation :**

47, boulevards des Belges

76000 Rouen

# Société amicale pour la bicyclette en Normandie de l'agglo de Rouen

## 1. Zone d'identification

1.1. Type d'entité

Association.

1.2. Forme autorisée du nom

Société amicale pour la bicyclette en Normandie de l'agglo de Rouen.

1.3. Autres formes du nom

SABINES Agglo.

## 2. Zone de la description

2.1. Dates d'existence

1994 à aujourd'hui.

2.2. Histoire

Depuis 1994, l'association SABINES Agglo défend l'usage du vélo comme moyen de transport idéal pour les courts trajets en ville et met tout en œuvre pour démontrer que se déplacer à bicyclette est économique et pratique, bon pour la santé et non polluant.

Elle agit auprès des décideurs pour la création ou l'amélioration d'aménagements cyclables afin d'assurer la sécurité des cyclistes.

Elle incite également les collectivités locales à diminuer l'usage de la voiture au profit de transports moins polluants.

2.3. Lieu

2, rue du Réservoir

76000 Rouen

.5. Fonctions et activités

L'association a pour objectifs de :

- Promouvoir l'utilisation de la bicyclette, notamment en milieu urbain, comme moyen de déplacement silencieux, non polluant, économique, pratique et sain en organisant des animations, des formations ou des manifestations ;

- Proposer aux autorités, collectivités et gestionnaires :

* la création et l'amélioration d'aménagements cyclables et d'équipements et services annexes (stationnement

vélo, prêt ou location, bus-vélo, marquages antivols …) ;

* la mise en œuvre d'une réelle inter modalité (train/vélo, bus/vélo, tramway/vélo, automobile/vélo) ;

* l'adoption de mesures pour assurer un niveau de sécurité optimal pour les cyclistes ;

- Mener toute action ou démarche en vue d'assurer la défense des cyclistes, tant auprès des divers maîtres d'ouvrage et collectivités que devant les tribunaux et les instances européennes si besoin ;

- Plus généralement, inciter à une politique d'urbanisme et de déplacement dans l'agglomération qui soit propre à favoriser les modes alternatifs à l'automobile pour rééquilibrer l'usage de l'espace public, dans un objectif de développement durable ;
- Mettre en place et gérer un atelier de réparations-ventes de vélos réservé aux adhérents.

L'action de l'association s'inscrit dans une démarche de défense de l'environnement et de lutte contre l'exclusion sociale et spatiale.

**3. Zone des relations**

3.1. Collectivités, personnes ou familles associées

Haute-Normandie nature-environnement.

3.2. Type de relations

Membre du réseau HNNE.

**4. Zone du contrôle**

4.1 Code d'identification de la notice d'autorité

Auteur : Archives départementales de la Seine-Maritime

4.2. Règles ou conventions

ISAAR (CPF).

4.3. Dates de création, de révision ou de dissolution

Juin 2014.

4.4. Langue(s) et écriture(s)

Français.
4.8. Sources

http://rouensabine.fubicy.org/

Note : cette association n'ayant pu être rencontrée, le détail du fonds ci-dessous a été rédigé selon la fiche de renseignement envoyée au début de la mission.

**Présentation du contenu :**

Statuts : statuts, récépissé de création.

Administration et composition : comptes-rendus de conseils d'administration et d'assemblées générales.

Comptabilité : rapports financiers.

Correspondance : courriers échangés avec les collectivités, les services de l'État.

Activités : journal de l'association « Vélo Info », avis émis lors d'enquêtes publiques, recours devant la Commission européenne et devant le tribunal administratif, photographies, coupures de presse.

**Métrage linéaire** : non communiqué.

**Lieu de conservation** :

Association SABINE Agglo

2, rue du Réservoir

76000 Rouen

# Société d'étude, de protection et d'aménagement de la nature en Touraine (SEPANT) Centre-Val de Loire

## 1. Zone d'identification

### 1.1. Type d'entité

Association

### 1.2. Forme autorisée du nom

Société d'étude, de protection et d'aménagement de la nature en Touraine.

### 1.3 Autres formes de nom

SEPANT

## 2. Zone de la description

### 2.1. Dates d'existence

1966 – aujourd'hui

### 2.2. Histoire

La SEPANT est née officieusement le 27 décembre 1966 à partir de la Société des Sciences naturelles de Touraine, où un certain nombre de membres du comité directeur ont voulu créer avec l'accord de ceux restés à la Société des Sciences, une société de Protection de la Nature indépendante. La SEPANT est aussi née de la rencontre entre Vincent Labeyrie, Marc Jacquet, conseiller général, soucieux de préserver une partie du camp américain de la forêt de Chinon au départ de leurs troupes en en faisant une réserve cynégétique et une zone d'accueil de classes vertes, et Pierre Robin, ingénieur en chef d'Agronomie, responsables des services agricoles puis directeur du lycée agricole de Fondettes.

Cette création obéissait principalement à l'impulsion donnée par le professeur Vincent Labeyrie, biologiste, membre de la Société des sciences naturelles de Touraine depuis 1965, fondateur en 1961 du laboratoire d'écologie de la faculté des sciences de Tours, puis en 1969 du Centre d'études supérieures d'aménagement (CESA). Préoccupé par les questions environnementales et voulant un élargissement des sciences naturelles, le professeur Labeyrie souhaitait créer une fédération régionale, la Société d'étude et de protection de la nature (SEPAN).

Cette fédération fut créée en janvier 1967 par des naturalistes et des Universitaires (dont faisait partie Vincent Labeyrie). Des réflexions sont alors menées sur divers sujets (nucléaire, Tiers-Monde, surpopulation, alimentation, remembrements, protection de la nature, parasites, aménagement du territoire...) et plusieurs colloques sont organisés. La SEPAN élargit ensuite son champ d'action pour devenir jusqu'à la fin des années 1970, la SEPAN Loire-Moyenne qui renaîtra par la suite sous le nom de SEPAN Centre. Cette structure macro-régionale était à l'origine destinée à s'appuyer sur un certain nombre de sociétés départementales fédérées qui étaient alors en train de se créer. Ces Présidents furent notamment Vincent Labeyrie, le Chanoine Corillion de la faculté catholique d'Angers et M. Pecherat.

Ainsi, dans ce contexte de naissances de sociétés départementales de protection de la nature, la création de la SEPANT fut actée en Assemblée générale le 22 avril 1967 pour se pencher sur la protection de la nature dans le Val de Loire et principalement en Touraine. Son premier président fut Louis Marsigny, Maître de conférences de chimie au collège universitaire de Tours (les vices-présidents étant le Dr Jacquet et Vincent Labeyrie). Entre temps, le phénomène de départementalisation des associations de la protection de la nature et de l'environnement se poursuivit jusque dans les années 1980 (création de la SEPANEC dans le Cher, de la SEPANI dans l'Indre, de la SEPANLC dans le Loir-et-Cher...).

A son origine, la SEPANT a créée quatre commissions afin de remplir ses objectifs : espaces forestiers (Dr Jacquet), espaces verts urbains (Mademoiselle Maye), La Brenne (J.-P. Berton) et pollution (L. Marsigny). En 1970, elle publie le premier numéro de son bulletin qui se distingue par un caractère de revue de plus en plus affirmé. Dans la décennie 1970, l'association se renforce par l'arrivée en son sein de deux nouvelles personnalités qui organisent notamment de nombreuses sorties de terrain jusque dans des pays européens : Jean-Mary Couderc à partir de 1970 (sciences naturelles et protection de la nature) et François Botté (botanique et entomologie).

Comme l'en attestent les bulletins de la SEPANT, les deux structures, SEPANT et SEPAN sont souvent confondues en raison des connexions des nombreuses personnalités qui ont marqué leur histoire, souvent commune. A ce titre les personnalités marquantes sont ou ont été René Joumier, Jean-Mary Couderc, Frank Hennebel, Martine Hubert, Dominique Boutin, Annie Chamerois, Gérard Coinde, Michel Durand, Jean-François Hogu, Marc Jacquet, Vincent Labeyrie, Jean-Pierre Berton (biologiste attaché de recherche au CNRS), Yves Babonaux (géographe, spécialiste de la Loire) et Jacques Dubois, (professeur de physique et de chimie).

Depuis le 10 novembre 1978, la SEPANT dispose de l'agrément de protection de l'environnement qui sera complété par la suite par celui de la Jeunesse et d'Éducation populaire.

L'association s'est fait connaître à propos de sujets majeurs qui ont parfois absorbé plusieurs années de lutte, dont :

- La protection des îles de la Loire.
- L'affaire Danbros : pollution aux triazines d'une partie de la zone industrielle de Joué-les-Tours.
- L'élaboration du Livre Blanc de l'Environnement au niveau régional.
- L'achat et la protection en 1971 de quarante hectares des Puys du Chinonais, collines au nord de Chinon hébergeant une flore originale et rare le choix raisonné d'un itinéraire autoroutier Tours-Angers évitant les massifs forestiers.
- La défense de la Loire vivante.
- La bataille juridique autour de la construction du pont Voisin sur la Loire.
- La gestion des eaux potables.
- La lutte contre les pollutions (dont récemment, celles de l'usine PROTEX-SYNTHRON).

Le projet associatif de la SEPANT formalisé en 2008 propose des actions locales en cohérence avec les enjeux environnementaux mondiaux afin de répondre localement aux grandes crises que sont le dérèglement climatique et la perte de biodiversité.

Comme ses fondateurs l'avaient souhaité, la SEPANT a développé sa capacité à fédérer les associations locales de l'Indre et Loire. Une première ébauche de fédération a vu le jour dans les années 1990 (vers 1993-1999) sous l'appellation Touraine Environnement, puis autour de la SEPANT elle-même. Dans la même logique, la SEPANT fait elle-même partie du réseau national de France nature environnement (anciennement Nature France) en étant membre de France nature environnement Centre-Val de Loire.

### 2.3. Lieu

8 bis allée des rossignols

Chambray-lès-Tours
37170

### 2.4. Statuts juridiques

Association loi 1901.

### 2.5. Fonctions et activités

De manière générale l'association prend part à toutes les questions environnementales actuelles en Touraine.

Elle participe aux débats publics dans les grands choix d'aménagement du territoire départemental : préservation et gestion des milieux naturels, gestion des déchets, développement du réseau de transports, préservation de la ressource en eau… La SEPANT est également représentée au sein de commissions préfectorales ainsi qu'aux groupes de travail des collectivités territoriales sur les thématiques liées à l'environnement, au cadre de vie et à la nature. Ces participations s'inscrivent dans une démarche de veille concernant l'actualité environnementale pour pouvoir alerter, prendre part aux débats locaux et sensibiliser les citoyens.

De plus, elle développe et accompagne divers projets visant à préserver l'environnement et à amener les acteurs locaux (élus, techniciens, agriculteurs) vers une meilleure prise en considération de cette question. Voici quelques exemples de projets :

- Mise en place de site Natura 2000 (Pelouses de Champeigne, Basse vallée de la Vienne et de l'Indre…),
- Mise à jour des ZNIEFF,
- Diagnostic de biodiversité (dans les exploitations agricoles, Inventaire de la Biodiversité communale,...),
- Accompagnement à la mise en place de mesures compensatoires,
- Accompagnement de collectivités ou d'entreprise dans l'évolution de leurs pratiques (éco-administration, 0 pesticides dans nos villes et villages, gaspillage alimentaire, Agenda 21, Responsabilité sociétale des entreprises,...)

La SEPANT intervient également dans le champ de l'éducation à l'environnement. Elle sensibilise le grand public ou les scolaires aux comportements écocitoyens, en participant à diverses manifestations et en accompagnant des projets scolaires. Pour cela, la SEPANT a réalisé plusieurs expositions (écoconsommation, écoadministration, La vallée

de l'Indre et son patrimoine naturel...). L'association mène également des actions dans le cadre d'opérations telles que « Objectif Zéro Pesticides » ou « Laissons pousser! ».

L'action de la SEPANT est particulièrement orientée à l'heure actuelle vers la protection de la biodiversité, à travers des inventaires naturalistes, ou la gestion des mesures d'urgence liées à la construction de la LGV Tours-Bordeaux, vers la réduction des déchets et l'amélioration de la gestion de ceux-ci, la réduction de l'utilisation des pesticides, l'amélioration de la qualité des eaux, ou l'éducation à l'environnement.

Afin de marquer le 50e anniversaire de la SEPANT, l'association a réalisé un film sur la protection de l'environnement en Touraine pour a**insi** retracer les combats menés depuis 50 ans.

L'association publie également un bulletin depuis 1970.

### 2.6 Textes de référence

Statuts

### 2.7 Organisation interne

La SEPANT est composée d'un bureau dont le Ppésident actuel est Pierre Richard. Elle dispose aussi d'un conseil d'Administration et se réunit tous les ans en assemblée générale.

L'équipe salariée est composée de 8 permanents.

## 3. Zone des relations

### 3.1. Collectivités, personnes ou familles associées

La SEPANT fédère ou a fédéré 17 associations[831] :

- Association de sauvegarde de l'environnement, du département d'Indre-et-Loire, de la commune de Chargé et ses environs.
- ADEVE
- ADTT
- AMAP La Riche en bio
- APE Athée-sur-Cher
- Association pour la protection de la nature et de l'environnement (APNE)
- APNEAE
- Ensemble pour bien vivre à Verneuil-le-Château et dans le pays de Richelieu
- Entomologie Tourangelle et ligérienne
- Esvres Environnement
- Int'AIRlibre Touraine
- Le Pic Noir
- Mouvement de lutte contre les nuisances aériennes de Tours (MLNAT)
- Nature et environnement Sorigny

831 Cf. Annuaire à l'adresse suivante : http://www.sepant.fr/index.php/vie-de-l-association/associations-fédérées

- PAPOU
- PVCT
- Raiponce

La SEPANT est également affiliée au réseau France nature environnement. Par conséquent elle entretient de multiples relations avec les associations du réseau FNE, comme localement avec la Ligue pour la protection des oiseaux de Touraine.

La SEPANT est aussi en relation avec les collectivités (communes, communautés de communes, conseil départemental, conseil régional), l'État, des entreprises et diverses associations locales et régionales (dont GRAINE Centre et Inpact 37).

Enfin, la SEPANT est représentée sein de commissions préfectorales ainsi qu'aux groupes de travail des collectivités territoriales (dont le conseil départemental de l'environnement et des risques sanitaires et technologiques, la commission PIVOT (la nature - les paysages et sites - les carrières - faune sauvage captive), la commission d'orientation de l'agriculture - MAE / la commission nitrate, le Comité de suivi des engagements de l'état LGV SEA, la commission départementale de la chasse et de la faune sauvage, la commission de suivi du grand cormoran, les CLIC (Socagra DeSangosse / Arch water / Synthron / Terralys Serpot ), la Commission consultative de l'aérodrome de Tours, le comité de pilotage Natura 2000 : Champeigne, Basses vallées de la Vienne et de l'Indre, Natura 2000, le comité de pilotage du schéma départemental des espaces naturels sensibles, la commission départementale des espaces, Sites et Itinéraires, le CLIC du centre nucléaire de production d'électricité de Chinon-Avoine).

## 4. Zone du contrôle

### 4.1. Identification de la notice d'autorité

Auteur : Association pour l'histoire de la protection de la nature et de l'environnement (AHPNE).

### 4.3. Règles ou conventions

ISAAR (CPF).

### 4.6. Dates de création, de révision ou de dissolution

Juin 2018.

### 4.7. Langue(s) et écriture(s)

Français

### 4.8. Sources

Pierre Richard

Dominique Boutin

François Botté

Site officiel : http://www.sepant.fr/

**Présentation du contenu conservé par la SEPANT**

- **Fonds conservé par la SEPANT à son siège 8 bis allée des Rossignols à Chambray-Lès-Tours (environ 30,5 ml)**

Comptabilité :

Comptabilité générale (décennie 2010) (2,0 ml). - Factures et pièces justificatives.

Fonctionnement et activités :

Espaces naturels sensibles (décennies 2000 - 2010). - Sites de Prairies du Roy à Beaulieu-les-Loches et de Perrusson : études pour classement, suivis, procès-verbaux des réunions avec les collectivités ;

Comités de pilotage (dont Aménagement du Puys de chinonais) ;

Actions sur les déchets (dont rapports d'activités, projets, documentation) ;

Conventions relatives à des contrats verts (2011-2014) ;

Dossier SYNTHRON-PROTEX : dont recours et coupures de presse (décennies 1980 - 2000) (0,30 ml) ;

Dossiers concernant diverses actions (dont Aérodrome de Tours, Chasse, SOCAGRA de SANGOSSE à Saint-Antoine du Rocher, Ford CSS Nitrobrick, périphérique de Tours) ;

Participations aux commissions (dont carrières) (1,0 ml) ;

Commémoration du 50e anniversaire de la SEPANT (2016) : concours de photographie, exposition, film, conférence, repas ;

Manifestations de la SEPANT (décennie 2000) : dossiers d'organisation ;

Expositions, panneaux (2005-2016). - Dont « La Vallée des trois prairies » (12 panneaux 120x80 cm) (2005), « éco-administration » (5 panneaux 60x80 cm) (2006), « Consommer autrement » (6 panneaux 120x80 cm) (2008), « Alimentation et écobilan » (6 panneaux 60 X 80 cm) (2010), « L'évolution du lit Loire de 1800 à aujourd'hui entre Montlouis et Amboise » (6 panneaux 80x60 cm) (2008), « Connaître et protéger la nature en Touraine : 50 ans d'actions de la SEPANT » (20 panneaux 60x60 cm) (2016).

Documentation :

Publications de la SEPANT. - Bulletins : SEPANT (dont hors séries) (1970-1999) (avec lacunes), Touraine Nature 47 n° (2000-2018) ; études (dont sur les zones humides) ;

DVD de la SEPANT sur la vallée de l'Indre et sur le 50e anniversaire de l'association ;

Centre de documentation au siège de la SEPANT (15 ml). - Publications extérieures : ouvrages, études, mémoires, rapports de stage, bulletins d'autres sociétés ; DVD.

Documentation diverse (dont climat, COP 21, eau, Natura 2000) (2,0 ml).

Varia :

Fonds Jean-Mary Couderc[832] (vers 1979 - fin décennie 1990) (0,20 ml). - Papiers de sa présidence de la SEPANT (principalement de la correspondance) ; dossiers de travail (dont relatifs aux déchets).

Fonds Annick Lenoir[833] (décennies 1980 - 2000) (0,40 ml). - Carnets, sorties botaniques, études et recherches sur la botanique, documentation (donts bulletins de la Société d'histoire naturelle Tourangelle).

832 Naturaliste de la SEPANT, maître de Conférence à l'IUT de Tours en Biologie appliquée.
833 Récolement des archives courantes et intermédiaires de la SEPANT effectué par Pierre Richard. Volume non communiqué.

***Aperçu* des fonds d'archives publiques et privées concernant la protection de la nature**

- **Fonds conservé par la SEPANT dans son local dédié aux archives à Tours-Sud (environ 18 ml) :**

Administration et composition :

Liste des adhérents de la SEPANT (1991-1996) ;

Objecteurs de conscience (0,10 ml).

Correspondance :

Courrier (1991-2000).

Comptabilité :

Comptabilité générale (dont pièces justificatives) (décennie 1990) (0,40 ml).

Fonctionnement et activités :

Lutte contre les OGM ;

Dossier relatif à l'implantation de la ZAC de Sorigny ;

Eau (0,40 ml) ;

Ligne à grande vitesse (LGV) : documentation ;

Expositions, panneaux (dont exposition de 1982 relative aux espaces de la Touraine) ;

Participations aux commissions (Hygiène, sites, carrières, déchets, eau) (4 ml) ;

Relations avec Nature Centre.

Documentation :

Publications de la SEPANT. - Bulletins de la SEPANT (avec maquettes), lettres d'information *Brassica SEPANTI* ;

Publications extérieures à la SEPANT (1,0 ml) ;

Coupures de presse (0,30 ml) ;

Diapositives ;

Documentation diverse (1,0 ml).

Varia :

Fonds Touraine environnement (1993-1999) : projet de création d'une fédération départementale, statuts, dissolution, adhésion à nature centre, comptes-rendus des Assemblées générales, courriers, comptabilité (dont livre de comptes), lettres d'informations ;

Fonds Loire Vivante Touraine (décennie 1990) (1,50 ml) : opérations (dont Barrage Maisons Rouges, Technopole au quartiers des deux lions à Tours, usine Pfizer à Possé-sur-Cisse (1,0 ml), inondations (décennie 1990), relevés d'études) ;

Fonds Jean Domec (0,50 ml) ;

Herbier.

- **Fonds conservé par la SEPANT chez Pierre Richard, Président de l'association[834] :**

Administration de la SEPANT :

Bureau hebdomadaire : comptes-rendus et relevés de décisions (fichiers électroniques) (2012 à 2018).

Conseils d'administration et assemblées générales : préparation ; relevé de décisions ;

Actualisation du projet associatif de la SEPANT.

Comptabilité :

Suivi budgétaire et financier de la SEPANT.

Fonctionnement et activités .

Dossiers papier sur projets et actions de la SEPANT :

Décision agrément SEPANT au titre du code de l'environnement ;

Dispositif « conventions vertes » avec le Conseil Régional ;

Zéro pesticide : signatures chartes communales

Communication SEPANT ;

50e anniversaire de la SEPANT : manifestations en 2016 ;

Préparation de la conférence-débat « la Loire dans tous ses états » (SEPANT/Université de Tours) ;

ZAC des Courelières. - Actions en justice (conjointement avec l'AQUAVIT) : contre la modification du PLU de Joué-lès-Tours permettant l'urbanisation de terres agricoles ; contre les décisions d'urbanisme commercial permettant la construction d'un hypermarché, sa galerie marchande et ses commerces satellites, sur des terres agricoles à Joué-lès-Tours ;

Lande de Larçay : défense d'un espace naturel, recours (Tribunal Administratif, CAA) contre un permis de construire préfectoral de construire un parc photovoltaïque sur cet espace, et actions militantes ;

Autoroute A 10 : projet élargissement à 2X3 voies ;

LGV Sud Europe Atlantique : gestion des mesures compensatoires environnementales, recours contre COSEA et DTP relatifs aux dommages environnementaux dus au chantier de la LGV ;

Rigny-Ussé : lutte contre l'implantation d'un Travel Park BMW ;

ZAC Pasqueraie 3 à Ballan-Miré : construction sur un espace naturel ;

Projet agro-environnemental et climatique (PAEC) « Prairies Humides » ;

Zones de non-traitement (ZNT) par produits phytopharmaceutiques. - Points d'eau : recours gracieux puis juridictionnel contre un projet préfectoral définissant les ZNT ;

Fondettes : projet de zone d'activité

834 *Récolement des archives courantes et intermédiaires de la SEPANT effectué par Pierre Richard. Volume non communiqué.*

Ile des Buteaux à Saint-Pierre-des-Corps : projet de bivouac pour paddles géants ;

Eco-quartier Chambray-lès-Tours ;

Affaire PalPack : plainte pour pollution ;

Tours Nord : site du Vieux Groison ;

Bois de la Duporterie, projet d'éco-lodges. - Études de biodiversité ;

Bondésir (Montlouis-sur-Loire) : déboisement massif dans une zone Natura 2000 ;

Conseils de développement (CODEV) de l'agglomération Tours Métropole Val de Loire ;

Mise en place de SIRFF (système d'information sur la flore et la faune) Centre-Val de Loire ;

Parc de Grandmont : préparation d'un plan de gestion ;

Plantes messicoles : Conservatoire de Saint-Luarent-de-Lin ;

Saules pleureurs de la Guinguette de Tours ;

Cher canalisé : continuité écologique sur le Cher ;

Préparation SRADDET ;

Inventaires de la biodiversité communale (IBC) ;

Jury du concours Eco-Trophées du PNR LAT ;

Notre-Dame-d'Oé : zone humide du Tertreau ;

Forêts alluviales de la Loire ;

Préparation du contrat territorial du Filet et du petit Cher ;

Groupe « eau » de la SEPANT ;

Gestion des déchets : préparation du PRPGD ;

Digues du Cher : préservation de la végétation ;

Dossier peupleraies.

Relations, partenariats :

Relations avec le Parc Naturel Régional Loire-Anjou-Touraine ;

CDPENAF Indre-et-Loire ;

Relations avec Vienne Nature ;

Nature Centre ;

Commissions, participations. - Conciliation en matière d'urbanisme, choix des commissaires-enquêteurs du Département d'Indre-et-Loire.

Documentation :

revue de presse « environnement et développement durable en Indre-et-Loire » (à partir de juillet 2010, sur support électronique).

Revue « Touraine Nature » (n° 28, 32 à 35, 38 à 47 et 1 hors-série) : format papier.

**Identification du fonds et conditions d'accès :**

**Dates extrêmes**

1970-2018

**Métrage linéaire conservé**

Environ 50 ml (hors fonds conservé par Pierre Richard)

**Stockage bureautique conservé**

Volume non renseigné (concerne notamment les Inventaires de biodiversité communale (IBC))

**Accroissement**

Fonds non clos.

**Mode de classement et état de conservation**.

La plupart des archives sont conditionnées soit dans des cartons, soit dans des boites archives, et sont le plus souvent identifiées.

Très bon état de conservation global. L'environnement dans le local archives à Tours-Sud peu présenter quelques risques (poussière, variations de température), mais celui est sain.

**Localisation physique**

Au siège de la SEPANT (8 bis allée des rossignols ; 37170 ; Chambray-lès-Tours)

Dans le local du quartier des Fontaines à Tours.

Chez diverses personnalités de l'association (dont au domicile du président actuel, Pierre Richard)

**Modalités d'accès**

Sur demande :

Tél. 09 64 10 82 16

Mail : sepant@wanadoo.fr

# Société des amis des sciences naturelles et du muséum de Rouen (SASNMR)

## 1. Zone d'identification

1.1. Type d'entité

Association.

1.2. Forme autorisée du nom

Société des amis des sciences naturelles et du muséum de Rouen.

1.3. Autres formes du nom

S.A.S.N.M.R.

## 2. Zone de la description

2.1. Dates d'existence

1865 à aujourd'hui.

2.2. Histoire

C'est Emmanuel Blanche (1824-1908), médecin des hôpitaux de Rouen, qui fut le fondateur et le premier président de la Société des amis des sciences naturelles en 1865. Elle se compose alors de notables passionnés par les sciences naturelles étudiant la faune et la flore locales. Les membres de cette société savante créent une véritable osmose entre leur association et le musée qui profitera, plus tard, des dons de leurs collections et de leurs ouvrages.

La Société des amis des sciences naturelles et du muséum de Rouen a pour vocation l'étude et la recherche dans le domaine des sciences naturelles et notamment sur le milieu naturel régional, avec le soutien du muséum de Rouen.

Dès 1865, la Société édite un bulletin qui est toujours d'actualité.

Henri Gadeau-de-Kerville a notamment fait parti de la Société. Il a été un grand animateur et mécène pour l'association.

Aujourd'hui, la Société fait toujours partie du paysage rouennais : études, réunions et sorties mettent régulièrement en contact des scientifiques. Elle a une centaine de membres qu'elle regroupe dans les domaines de la mycologie, la botanique, l'entomologie et la géologie.

Elle organise des conférences thématiques et des prospections sur le terrain en Normandie avec comme double but la transmission d'un savoir naturaliste régional et la contribution à la meilleure connaissance des milieux en constante évolution.

2.3. Lieu

Muséum d'histoires naturelles de Rouen

198, rue Beauvoisine

76000 Rouen

2.4. Statuts juridiques

L'association est reconnue d'utilité publique et possède un agrément régional au titre de la protection de l'environnement.

2.5. Fonctions et activités

Ses missions sont de :

Participer à l'étude et, au développement des sciences naturelles, plus particulièrement en ce qui concerne la Normandie ;

Concourir à la vulgarisation des connaissances dans tous les domaines des sciences naturelles ;

Promouvoir la protection de la nature et de l'environnement ;

Participer aux cartographies régionales mycologiques, botaniques et entomologiques.

Elle évolue autour de quatre disciplines qui s'organisent en comités :

groupes de naturalistes qui développent les connaissances autour d'une spécialité de sciences naturelles de Haute-Normandie et participent ainsi à la connaissance de la biodiversité régionale. Ils sont animés par des spécialistes confirmés et organisent des conférences, des expositions, des séances de travail, ainsi que de nombreuses sorties sur le terrain (sorties mycologiques, botaniques…).

Plusieurs sorties pluridisciplinaires, regroupant des naturalistes des divers comités, permettent de réaliser l'inventaire naturaliste exhaustif d'un site naturel.

On y trouve :

*la botanique* : inventaires communaux cartographies floristiques de Haute-Normandie, comptes-rendus des prospec-tions et inventaires dans le bulletin et sur le site internet de la SASNMR, caractérisation phytosociologique des habitats.

*L'entomologie :* compte-rendu des prospections et inventaires dans le bulletin et sur le site internet de la SASNMR, inventaires cartographiques communaux des papillons de jour, de nuit et autres insectes de Haute-Normandie.

*La mycologie :* présentation des champignons les plus intéressants recensés dans l'année, publication avec l'aide de la DIREN d'un ouvrage intitulé **:** *Inventaire et cartographie des fungi – protozoa – chromista de Haute Normandie*. Ce travail est actualisé par le comité de mycologie lors d'inventaires effectués à l'occasion de sorties mycologiques hebdomadaires.

*La géologie* : conférence et rédaction d'articles sur les particularités géologiques.

Elle édite également annuellement un bulletin annuel.

2.7. Organisation interne

110 membres bénévoles.

**4. Zone du contrôle**

4.2. Règles ou conventions

ISAAR (CPF).

4.3. Dates de création, de révision ou de dissolution

Juin 2014

4.4. Langue(s) et écriture(s)

Français.
4.8. Sources

http://www.sasnmr.fr

Notes :
Les archives anciennes de la Société sont conservées à l'Agence régionale de l'environnement de Haute-Normandie (Pôle Régional des Savoirs de Rouen).

Il est possible de consulter l'ensemble de leurs archives dans le bulletin annuel de la Société.

**Présentation du contenu conservé par la Société des amis des sciences naturelles et du muséum de Rouen :**

Création : statuts.

Administration et composition (1865-1966) :

comptes-rendus de conseil d'administration et d'assemblée générale, documents de legs, feuilles d'informations sur les adhérents (1920-1966), registres des présences (1866-1908), modèles de lettres (1865-1866).

Correspondance
Comptabilité :

pièces comptables, rapports financiers, journaux de recettes et de dépenses, bilan, exercices, projets de budget, pièces justificatives, prix de ventes des bulletins.

Activités (1874-2013) :

*XIXème siècle :*

Procès-verbaux de réunions, procès-verbaux du comité d'ornithologie de Rouen (1874-1880), procès-verbaux de séances (1880-1900), notes d'informations sur la Société, copies de lettres manuscrites (1886), catalogue des publications périodiques (1880-1900), travaux de recherches, bibliographie de la liste des ouvrages du Docteur Blanche, comptes-rendus de séances du congrès international de zoologie (1890-1913), catalogue des ouvrages et des brochures envoyés et reçus (1886-1906), affiche de mention honorable d'exposition universelle (1889-1900).

*XXème siècle :*

Bulletins (1990-2013), jubilé scientifique de Monsieur Gadeau-de-Kerville (1936), comptes-rendus de cession botanique en région Haute-Normandie (1990), documents de travail, inventaire et cartographie des champignons de Haute-Normandie (2002), inventaire et cartographie botanique de Haute-Normandie, comptes-rendus d'excursion.

Documentation :

cassettes audio, catalogues de zoologie du Japon, des États-Unis et de l'Allemagne, procès-verbaux de la Société malacologique de Belgique, documentation sur les fruits à cidre (1865), liste rouge des champignons, circulaires.

**Métrage linéaire** : environ 30 ml.

**Lieux de conservation :**

Muséum d'histoire naturelle de Rouen

198, rue Beauvoisine

76000 Rouen

Centre de documentation de l'agence régionale de l'environnement de Haute-Normandie

Pôle Régional des Savoirs

115, boulevard de l'Europe

76100 Rouen

## Société française pour la protection des paysages et de l'esthétique de la France (SPPEF)

La Société pour la protection des paysages et de l'esthétique de la France (SPPEF), pionnière des associations de rang national de sauvegarde du patrimoine a fait don de ses archives aux Archives nationales

**Cotes**

AS/205(I)/1-AS/205(I)/259, AS/205(II)/1-AS/205(II)/24[835]

**Date**

1902-2012

**Importance matérielle et support**

283 cartons, 32,30 mètres linéaires.

**Localisation physique**

Pierrefitte-sur-Seine

**Conditions d'accès**

Communication libre, sous réserve du règlement en vigueur dans la salle de lecture des Archives nationales, à l'exception des articles AS/205(I)/12-AS/205(I)/15 (protection de la vie privée).

**Conditions d'utilisation**

Reproduction selon le règlement en vigueur aux Archives nationales.

**Documents de substitution**

Une seconde collection des publications, moins complète que celle constituée dans le fonds, est conservée, au sein de la bibliothèque historique.

Description

Présentation du contenu

Une association plus que centenaire mais un fonds amputé de son premier demi-siècle d'existence

Sauf quelques bribes, les archives antérieures à la Seconde guerre mondiale ont disparu pendant celle-ci ou à la suite d'une dégradation matérielle irréparable. Nous devons ainsi nous contenter seulement de la collection partielle de la revue initiale, le Bulletin de la SPPF (1902-1939), puis de la correspondance de la présidence Boivin-Champeaux interrompue par la guerre, enfin des traces de la refondation avec les nouveaux statuts et le refinancement après-guerre autour de la personnalité d'Henri Texier.

Une mémoire à double-fonds : deux associations sœurs dans un second demi-siècle d'existence

Sur le plan thématique, le cœur du fonds de la SPPEF, qui se retrouve idéalement au centre du plan de classement, est véritablement constitué par la correspondance des délégations départementales, qui représente la partie la plus volumineuse, soit 45 %. Le reste se répartit comme suit : 6 % pour les parties administratives (administration, finances-comptabilité, personnel), 27 % pour les documents d'activités (internes, et secondairement, externes), 12 % en terme de documentation. Sur le plan chronologique, il apparaît que le volume d'archives est substantiel à partir de la présidence Silvestre de Sacy, et que la diversification des activités s'intensifie sous la présidence Albrecht. La partie ANPVA, constituée aussi d'une correspondance importante des délégués des villes d'art, représente 10 % de l'ensemble.

**Limites et passerelles chronologiques**

Il convient de signaler des lacunes notables dans le fonds. Il s'agit des coupures dans la

835 Répertoire d'archives détaillé

collection de dossiers des assemblées générales (1960-1984) puis des conseils d'administration (1967-1992), le courrier général de la direction pouvant offrir des compensations pour ces périodes, plus certaines à partir de 1978, date de début du chrono départ. La remarque est valable pour la partie ANPVA depuis sa création en 1964 et pendant toute la présidence de Silvestre de Sacy : la collection commune des assemblées générales et des conseils d'administration n'étant pas constituée avant 1994 peu après l'arrivée de Paule Albrecht, il faut se référer au courrier général de la direction disponible à partir de 1972, et avant cela, éventuellement dans celui de la SPPEF sous la présidence Palewski, Silvestre de Sacy en étant vice-président depuis 1954.
Par ailleurs, il faut signaler la constitution tardive de séries importantes telles que les affaires judiciaires (pas avant 1987) et les groupes de travail (pas avant 1992) dans le cadre des activités internes, et les commissions (pas avant 1971) dans le cadre des activités externes. Concernant les affaires, il faut considérer qu'avant l'arrivée de Maître Olivier Chaslot, les dossiers contentieux ne sont pas séparés de ceux des délégations départementales. A propos de la conservation des dossiers des colloques annuels, 1985 apparaît comme un jalon : à partir de cette date, on dispose d'un sous-dossier dans chaque assemblée générale pour les journées d'étude SPPEF (les dossiers d'assemblée générale manquent jusqu'à 1984 et il semble que les journées d'études n'existaient pas avant) ; parallèlement, on dispose d'un dossier conséquent pour chaque congrès ANPVA (ces derniers, qui existent dès l'origine depuis 1964, ne laissent qu'un dossier limité jusqu'en 1984). Enfin, la chronologie comparée de la correspondance des délégués dans chaque association n'est pas complètement synchrone : contrairement à la correspondance des délégués SPPEF qui court jusqu'à 2011, celle de l'ANPVA ne dépasse pas 1990.

**Sommaire**

**AS/205(I)/1-AS/205(I)/259. SPPEF. 1902-2012.**

AS/205(I)/1-7. Administration. 1930-2011
AS/205(I)/8-10. Finances-comptabilité. 1945-2011.
AS/205(I)/11-15. Personnel. 1970-2011.
AS/205(I)/16-161. Correspondance. 1936-2011.
- AS/205(I)/16-25. Direction. 1936-2008.
- AS/205(I)/26. Trésorier. 1998-2009.
- AS/205(I)/27-161. Délégations. 1952-2011.
AS/205(I)/27-39. Paris, par arrondissement. 1961-2011.
AS/205(I)/40-57. Ile-de-France, par département. 1966-2010.
AS/205(I)/58-159. Province, par département. 1952-2011.
AS/205(I)/160-/161. Revues de presse. 1953-2008.
AS/205(I)/162-224. Activités organisées en interne. 1960-2012.
- AS/205(I)/162-187. Travaux internes. 1970-2011.
AS/205(I)/162-171. Groupes de travail. 1992-2011.
AS/205(I)/172-178. Veille juridique, lobbying, action législative. 1977-2010.
AS/205(I)/179-187. Contentieux, action judiciaire. 1987-2006.
- AS/205(I)/188-224. Événements publics. 1960-2012.
AS/205(I)/188. Conférences et colloques. 1984-2011.
AS/205(I)/189-AS/205(I)/217. Concours et prix. 1960-2012.
AS/205(I)/218-AS/205(I)/223. Campagnes de sensibilisation. 1978-1998.
AS/205(I)/224. Centenaire. 1999-2001.
AS/205(I)/225-238. Participation à des activités extérieurs. 1971-2011.
- AS/205(I)/225-236. Travaux communs. 1971-2011.

AS/205(I)/225. Conseils nationaux. 1994-2008.
AS/205(I)/226-230. Commissions de protection. 1971-2011.
AS/205(I)/231-236. Associations. 1996-2010.
- AS/205(I)/237-/238. Événements publics. 1991-2011.

AS/205(I)/239-259. Documentation produite. 1902-2012.
- AS/205(I)/239-245. Bibliothèque, publications internes. 1902-2012

AS/205(I)/239. Bulletins de la SPPEF. 1902-1939.
AS/205(I)/240-245. Revues Sites et Monuments. 1958-2012.
- AS/205(I)/246-258. Photothèque. 1968-2001.
- AS/205(I)/259. Audiothèque. 1987-2010.

AS/205(II)/1-AS/205(II)/24. ANPVA. 1961-2011.
AS/205(II)/1. Création et administration. 1964-2011.
AS/205(II)/2-10. Correspondance. 1961-1992.
- AS/205(II)/2. Correspondance générale. 1972-1992.
- AS/205(II)/3-10. Correspondance par ville d'art. 1961-1992.

AS/205(II)/11-24. Congrés annuels. 1966-2011.

**Mode de classement**

**État de classement**

Fonds classé, à l'exception de :
certaines délégations départementales :
- indicatifs 01, 02, 03, 07, 08, 09, 11, 14, 15, 18, 19 et 20 (pré-classés)
- indicatifs 21 à 74, 76 et 78 à 95 (non classés).

la photothèque, hors exposition : cotes 246 à 256.

**Langue des documents**

Français

**Institution responsable de l'accès intellectuel**

Archives nationales (France)

# Société française pour l'étude et la protection des mammifères (SFEPM)

## 1. Zone d'identification

1.1. Type d'entité

Association.

1.2. Forme autorisée du nom

Société française pour l'étude et la protection des mammifères

1.3. Autres formes du nom

SFEPM

## 2. Zone de la description

2.1. Dates d'existence

1977 - aujourd'hui

2.2. Histoire

La Société française pour l'étude et la protection des mammifères (SFEPM) a été créée en 1977. La première mission de cette association loi de 1901 fut la réalisation du premier « atlas des Mammifères sauvages de France » (publié en 1984). Depuis sa création, la SFEPM œuvre pour la connaissance, la promotion et la protection des Mammifères et de leurs habitats sur tout le territoire national, métropole et DOM-COM.

2.3. Lieu

19 allée René Ménard

18000 Bourges

2.4. Statuts juridiques

Association Loi 1901.

2.5. Fonctions et activités

La SFEPM est une association loi 1901, agréée au titre de la protection de la nature et structurée par un réseau de bénévoles agissant en partenariat avec d'autres associations, des administrations ou des organismes scientifiques pour connaître, protéger les Mammifères et sensibiliser le public à leur diversité et à leur rôle. Elle assure ainsi le rôle de tête de réseau associatif sur les mammifères de France. Ses principaux projets actuels sont la rédaction et l'animation de Plans nationaux d'actions (PNA), la publication d'un nouvel atlas des mammifères de France (dont le premier volume sur les mammifères marins est paru en 2016), la création d'un observatoire national des mammifères, la rédaction des guides techniques pour mieux inventorier et connaître, l'actualisation d'une nouvelle liste rouge, et le lancement d'études nationales participatives.

La philosophie de l'association est la conservation des espèces de mammifères sauvages et de leurs habitats, dans un monde en évolution où la cohabitation homme-mammifères est devenue inévitable. L'association développe son action autour de trois axes :

La connaissance :

Depuis sa création, la SFEPM mène de nombreuses études sur les différentes espèces en France (métropole et DOM-COM) avec l'appui d'associations régionales et/ou locales. En outre, elle actualise l'atlas national, participe aux atlas régionaux et à des groupes de travail thématiques, et centralise les données. Plus particulièrement, l'association :

- coordonne des campagnes d'études : Campagnol amphibie (2008-2014), Chiroptères de Martinique (2013), Rat des moissons (2013-…), etc.
- actualise la liste des espèces des Mammifères sauvages de France.
- publie la revue naturaliste scientifique *Arvicola*[836] dédiée aux Mammifères sauvages.
- partage et valide des connaissances : relations avec le Muséum national d'histoire naturelle (MNHN) et l'Inventaire national du patrimoine naturel (INPN), et publie la revue *l'Envol des Chiros*[837], base de données bibliographiques, etc.
- a publié l'*Encyclopédie des Carnivores de France*[838] (21 fascicules disponibles actuellement).

La protection et la conservation :

La SFEPM anime, rédige et/ou met en œuvre des programmes ou plans d'actions (dont Plans nationaux d'actions ou PNA) en faveur d'une espèce ou groupe d'espèces, réalise l'expertise de l'état de conservation des espèces et de leurs habitats. En particulier, l'association :

- anime des Plans nationaux d'actions (PNA) en faveur d'espèces : Vison d'Europe (1999-2003) ; Chiroptères (1999-2003) et rédaction du deuxième PNA (2008-2012) ; Loutre d'Europe (2010-2015)
- réalise l'opération refuge pour les chauves-souris (campagne de conservation des gîtes de chauves-souris dans les bâtiments et les jardins créée et conduite par le Groupe mammalogique breton ou GMB depuis 2006. Cette opération, transcrite aujourd'hui à l'échelle nationale, est menée par la SFEPM avec l'appui des groupes Chiroptères ou associations régionales et locales adhérentes.).
- a été en charge du rapportage Natura 2000 (2007-2013) qui consiste à évaluer l'état de conservation des espèces de la Directive Habitats Faune Flore de l'Union européenne
- conseille le ministère en charge de l'écologie pour le classement des espèces (protection, régulation)
- intervient dans des lois cadre (biodiversité, nuisibles, etc.), sur des décrets (bromadiolone, piégeage, destruction d'espèces, espèces exotiques, etc.), pour la cohabitation homme-mammifères auprès d'organismes socioprofessionnels, de particuliers ou de collectivités
- soutient les actions de différentes associations dont FERUS et l'Association pour la protection des animaux sauvages (ASPAS), y compris sur le plan juridique si nécessaire.

L'information et la sensibilisation :

836 https://www.sfepm.org/revuesSFEPM.htm
837 https://www.sfepm.org/revuesSFEPM.htm
838 https://www.sfepm.org/encyclopediedescarnivoresdeFrance.htm

Qu'il s'agisse de naturalistes adhérents, du grand public, de partenaires socioprofessionnels ou autres, la SFEPM :

- coordonne l'organisation de manifestations et promeut des actions à destination du grand public : Nuit de la Chauve-souris[839], Printemps des castors[840], Fête de la Nature[841], etc.
- réalise des actions à destination du réseau associatif : organisation du Colloque francophone de mammalogie, participation à différentes manifestations (Festival de Ménigoute[842], Rencontres mammalogiques picardes[843], Rencontres régionales Chiroptères, etc.)
- assure la coordination des groupes Chiroptères et Loutre au niveau national.
- diffuse des informations sur l'actualité des mammifères sauvages via son bulletin *Mammifères sauvages*[844]

---

2.6. Textes de référence

Statuts.

2.7 Organisation interne

La SFEPM compte environ 500 adhérents directs et 10 160 adhérents indirects associés au travers de 46 associations adhérentes (chiffres décembre 2014).

Elle est composée d'un conseil d'Administration et d'une équipe salariée regroupant des spécialistes des mammifères sauvages (amateurs ou professionnels) : scientifiques, naturalistes, vétérinaires, acteurs de l'étude et de la conservation de la faune, etc.

Le président actuel est Christian Arthur.

3. Zone des relations

3.1. Collectivités, personnes ou familles associées

associations nationales régionales et/ou locales (partenariats et soutiens)

- membre de l'Union internationale pour la conservation de la nature (UICN) – France
- membre de la Fédération française des sociétés de sciences naturelles (FFSSN).
- Ministère en charge de l'écologie (conseils)
- Muséum d'histoire naturelle de Bourges
- partenaires socioprofessionnels divers

839 http://www.nuitdelachauvesouris.com/
840 http://www.printempsdescastors.fr/
841 http://www.fetedelanature.com/
842 http://www.menigoute-festival.org/
843 http://cpie60.pagesperso-orange.fr/rencontres mamma.html
844 https://www.sfepm.org/revuesSFEPM.htm

## 4. Zone du contrôle

4.1. Identification de la notice d'autorité

Auteur : Association pour l'histoire de la protection de la nature et de l'environnement (AHPNE).

4.2. Règles ou conventions

ISAAR (CPF).

4.6. Dates de création, de révision ou de dissolution

Novembre 2018.

4.7. Langue(s) et écriture(s)

Français.

4.8. Sources

Christian Arthur (président de la SFEPM)

https://www.sfepm.org

**Présentation du contenu conservé par la Société française pour l'étude et la protection des mammifères (SFEPM)**

Fonctionnement et activités :

Études sur les mammifères, dont (0,5 ml). - « Mode d'utilisation de l'espace et des exigences écologiques du vison d'Europe dans les landes de Gascogne » ; « Mortalité exceptionnelle du minioptère de Schreibers en France lors de l'année 2002 » : bilan national, propositions pour l'établissement du plan de restauration du vison d'Europe en France (1998) (avec bilan d'activité 1999-2000) ;

Fonds relatif aux chauves-souris (0,5 ml) : convention d'étude (2010), études et rapports, comptes-rendus et actes de rencontres de la SFEPM, publications diverses.

Documentation :

Publications de la SFEPM (environ 15 ml), dont : Bulletin de liaison « Mammifères sauvages » (2 numéros par an) (1980 n°3 - 2018), Revue « Arvicola » (depuis le tome 1) (1984-2017), « L'envol des Chiros » (2002 n°5 – 2017 n° 23) ; ouvrages et publications diverses (dont ouvrages collectifs) : dont « Atlas des Mammifères d'Auvergne », « Atlas des Mammifères sauvages de Midi-Pyrénées », « L'étude et la conservation des carnivores », « Encyclopédie des carnivores de France » (la fouine, la loutre, le blaireau, la martre, le utois...) (1986-2011) ; rencontres et actes de colloques (dont colloques francophones de mammologie de la SFEPM (1987-2015), « 3e rencontres nationales des chauves-souris » (1991)) ; brochures ;

Articles de François Moutou[845];

Affiches réalisées par la SFEPM ;

Collection de cartes de la SFEPM intitulée « portraits de carnivores » ;

845 *Ancien Président de la SFEPM.*

Expositions (environ 1,0 ml) : panneaux (dont présentation de la SFEPM), affiches, objets ludiques et scénographiques ;

Publications extérieures à la SFEPM, revues et bulletins classés par nom dont : « La Lettre du Hérisson », « Biotopes & Bulletin de Mayenne Science » (Mayenne Nature), « Nature Allier », « Jura Nature », « Annales de Biologia », « Galemys » (SECEM), « Donaña », « Cahiers de l'éthologie appliquée », « La Terre et la vie », Travaux scientifiques du PNR de Corse, « Wildlife Biology », « Mammalia », « African Wild Life », « Mammal Review », « Revue de la fédération des sociétés de Sciences Naturelles », « Journal of Mammology », « Mémoires de la Société de Biogéographie », « Journal of the society for the preservation of the fauna of the Empire », Bulletin du Muséum national d'histoire naturelle, « Acta Theriologica », « Oryx », « Linx », « Species », « Le courrier de l'environnement de l'INRA », « Sologne nature Infos », « Sud-Ouest Nature », « Férus : la Gazette des Grands prédateurs », « La Salamandre », « PIAF environnement », « L'écho des tourbières », « Canopée », « Le Castor : petits secrets d'un patrimoine oublié » de Gilles Larnac, « A l'affut des Loutres » de Stéphane Raimond, « L'Europe des Ours » de Jean-Paul Mercier, « Les Cahiers techniques de la Gazette des Terriers » ;

Publications et ouvrages extérieurs à la SFEPM classés par thèmes (dont mammifères marins, ornithologie, le Loup) ;

Bibliothèque spécialisée de la SFEPM. - Ouvrages et publications extérieurs à la SFEPM : dont « Nos derniers Loups » de Jacques Baillon, « Histoire naturelle des carnivores de France » de Jean Méloche, « Les carnivores au sein des mammifères des départements et territoires français d'Outre-Mer » par François Moutou, « Atlas des mammifères sauvages d'Aquitaine » ;

Documentation diverse (dont affiches).

**Dates extrêmes**

1980 - 2017

**Métrage linéaire conservé**

Environ 42 ml.

**Stockage bureautique conservé**

Volume non renseigné.

**Accroissement**
Fonds non clos.

**Mode de classement et état de conservation.**

Très bon état de conservation dans un environnement sain.

Classement documentaire des ouvrages et publications.

**Localisation physique**

19 allée René Ménard

18000 Bourges

**Modalités d'accès**

Sur demande à :

Dominique Solomas (chargé de communication et de la vie associative).

Tél : 02 48 70 40 03

courriel : contact@sfepm.org

# Société linnéenne de la Seine-Maritime

## 1. Zone d'identification

1.1. Type d'entité

Association.

1.2. Forme autorisée du nom

Société linnéenne de la Seine-Maritime.

## 2. Zone de la description

2.1. Dates d'existence

1913 à aujourd'hui.

2.2. Histoire

La Société linnéenne de la Seine-Maritime a été fondée le 21 février 1913 par Raoul Mail, naturaliste et herboriste réputé. Elle a pris son nom en hommage à Carl Von Linné, grand botaniste suédois de renommée mondiale considéré comme le père de la botanique moderne au XVIIIème siècle.

L'association est centrée sur la géologie, la botanique, la mycologie et la zoologie.

Elle connaît un grand succès avec plus de 450 membres à son apogée.

Pendant la seconde guerre mondiale, la société est l'une des seules associations seino-marines qui voit le nombre de ses membres croître (les hommes qui sont sur le front envoient des herbiers, insectes ou minéraux).

Sa vocation déclarée a toujours été l'étude, le développement et la diffusion des sciences naturelles. Son action auprès du public, tant havrais, qu'extérieur, est depuis l'origine une constante de la valeur qu'elle attache à son rôle social.

2.3. Lieu

Fort de Tourneville

55, rue du 329ème Régiment d'Infanterie

76620 Le Havre

2.4. Statuts juridiques

Association loi 1901.

2.5. Fonctions et activités

*"Étude, progrès et diffusion des Sciences Naturelles."*

Elle a pour but de dresser un inventaire des richesses naturelles et de rechercher l'éveil permanent de la curiosité des membres.

Elle a un rôle pédagogique face à la fragilité de la nature (sorties pédagogiques, expositions).

La Société linnéenne agit depuis peu sur les interactions "milieu-climat-être vivants" (l'écologie).

Les membres de l'association mènent des études sur le terrain, réalisent des inventaires de plantes, de champignons, d'insectes des landes, de pelouses, de bords de routes, des zones humides et de l'interface terre-océan ou des zone de balancement des marées.

Certains inventaires amènent à des demandes de sauvegarde ou de classement de sites en vue de la conservation d'un patrimoine précieux.

La Société linnéenne organise également des sorties natures, des expositions et un salon annuel du champignon.

2.7. Organisation interne

30 membres bénévoles.

**4. Zone du contrôle**

4.1 Code d'identification de la notice d'autorité

Auteur : Archives départementales de la Seine-Maritime

4.2. Règles ou conventions

ISAAR (CPF).

4.3. Dates de création, de révision ou de dissolution

Juin 2014.

4.4. Langue(s) et écriture(s)

Français

**Présentation du contenu :**

Création : récépissé de création d'association, statuts.

Administration et composition (1930-2014) : règlement intérieur, comptes-rendus de conseil d'administration et d'assemblée générale, correspondance, listes des adhérents (1930-2014), rapports d'activité.

Comptabilité : journaux de recettes et de dépenses, pièces justificatives, demandes de subventions.

Activité (1875-2014) : *Bulletins de la Société linnéenne de la Seine-Maritime* (1913-2013), herbiers et alguiers (1875-2014), diapositives d'insectes, photographies, panneaux d'exposition, plaquette, rapport d'inventaire botanique.

Documentation : documentation sur la mycologie, ouvrages d'histoire naturelle classés par thématique : faune, géologie, paléontologie, botanique ; encyclopédies et dictionnaires, revues, bulletins de sociétés savantes, ouvrages pédagogiques, *Annales de Normandie*, VHS, coupures de presse.

**Dates extrêmes** : 1875-2014.

**Métrage linéaire** : 50 ml.

**Lieu de conservation :**

Fort de Tourneville

55, rue du 329ème Régiment d'Infanterie

76600 Le Havre

# Société nationale de protection de la nature

## 1. Zone d'identification

1.1. Type d'entité

Association.
1.2. Forme autorisée du nom

Société nationale de protection de la nature

1.3 Autres formes du nom

SNPN

## 2. Zone de la description

2.1. Dates d'existence

1854 à aujourd'hui.

2.2. Histoire

**Une société d'acclimatation**.

La Société impériale zoologique d'acclimatation a été fondée en 1854 par Isidore Geoffroy Saint-Hilaire, professeur au Muséum national d'Histoire naturelle, titulaire de la chaire de zoologie des mammifères et des oiseaux. Elle se proposait alors de concourir à l'introduction, à l'acclimatation et à la domestication des espèces d'animaux utiles ou d'ornement, au perfectionnement et à la multiplication des races nouvellement introduites ou domestiquées et se donnait pour seul objectif de

« … *peupler nos champs, nos forêts, nos rivières, d'hôtes nouveaux ; d'augmenter le nombre de nos animaux domestiques, cette richesse première du cultivateur ; d'accroître et de varier les ressources alimentaires, si insuffisantes, dont nous disposons aujourd'hui ; de créer d'autres produits économiques ou industriels ; et, par là même, de doter notre agriculture, si longtemps languissante, notre industrie, notre commerce et la société tout entière de biens jusqu'à présent inconnus ou négligés, non moins précieux un jour que ceux dont les générations antérieures nous ont légué le bienfait* » (Isidore Geoffroy Saint-Hilaire, Bull. SZA, 20 janvier 1854).

Aux yeux de l'homme du XIX$^{e}$ siècle, la nature constituait un capital inépuisable dont il était nécessaire de mettre en œuvre les ressources.

Ainsi durant ses premières années d'existence, la Société chercha à introduire le yack ou la chèvre angora dans les élevages français, à améliorer l'élevage du ver à soie, à populariser la consommation de la viande de cheval, du riz, de l'igname,… avec un succès des plus mitigé. Pour cela il lui fallait un lieu pour recevoir les animaux et les plantes amenés de l'étranger et que l'on se proposait d'acclimater ; des soins pour les conserver ; un laboratoire pour les expérimentations… Isidore Geoffroy Saint-Hilaire, après avoir dirigé la Ménagerie zoologique du Muséum, avait reconnu la nécessité de former un Jardin zoologique d'acclimatation. Forte du soutien de l'empereur Napoléon III

et des élites de l'époque, la Société impériale zoologique inaugura en 1860 le Jardin d'acclimatation du Bois de Boulogne.

Le constat précoce de la destruction de la nature par l'homme

Mais, dès l'origine, cette société savante s'inquiète également des destructions causées par l'homme. De plus, les préoccupations qui avaient présidé à sa fondation, sous l'influence même des naturalistes, savants et amateurs, qui l'animaient, se sont modifiées en même temps que progressait la connaissance de la nature et que la civilisation industrielle et technique étendait son emprise. Les naturalistes constatent en effet que le « progrès » met à mal de nombreuses espèces sauvages et en conduit certaines jusqu'à l'extinction tout en faisant peser sur les ressources naturelles le risque de la surexploitation. Ainsi de plus en plus de voix s'élèvent pour demander la protection des animaux dits « utiles » (et notamment des oiseaux insectivores), l'arrêt de la destruction des forêts (y compris dans les colonies), une exploitation des ressources plus mesurée et rationnelle (pêche, chasse, bois, mines,…), la fin de la notion de « nuisible ».

Des combats pionniers

Progressivement, sous l'influence notamment de figures marquantes, la Société d'acclimatation délaisse puis abandonne son projet initial pour se consacrer à la cause de la protection de la nature qu'elle envisage d'un point de vue scientifique. Les combats et les réalisations sont nombreux (voir « La SNPN en dates ») :

- élaboration de la Convention internationale pour la protection des oiseaux utiles à l'agriculture (1902),
- protection du castor du Rhône (1909),
- fondation de la LPO et de la réserve des Sept-Îles (1912),
- création des réserves de Camargue (1927), de Néouvielle (1935), du Lauzanier (1936),
- organisation des deux premiers Congrès internationaux de protection de la nature (1923, 1931),
- lutte contre le commerce des plumes d'oiseaux,
- repeuplement des cours d'eaux français en poissons, aménagement des barrages et autres seuils pour permettre leur franchissement par les migrateurs,
- sauvegarde de l'éléphant d'Afrique et plus largement de la grande faune,
- soutien aux projets de parcs nationaux,…

**Vers la SNPN**

Forte de cet héritage qui en fait la mère de la protection de la nature en France, la Société d'acclimatation décide en 1960 de changer son nom en **Société nationale de protection de la nature** et, tout au long du XX$^{e}$ et du XXI$^{e}$ siècles, elle poursuit son action avec constance :

- soutien à la création des parcs nationaux à qui elle confie la gestion de ses réserves du Lauzanier (Parc du Mercantour) et du Néouvielle (Parc des Pyrénées) ;
- première campagne publique pour la protection de la nature (1961)

- campagne Vanoise (1969-1971) ;
- gestion et défense de la réserve de Camargue ;
- gestion de la réserve de Grand-Lieu depuis 1985 ;
- opération « Message à la mer »
- campagne pour le droit de gîte (1977)
- participation à la fondation et aux travaux de l'Union internationale pour la conservation de la nature (UICN) ;
- initiatrice de la Fédération française des sociétés de protection de la nature (FFSPN, 1968) devenue France nature environnement ;
- campagne « Amnistie pour les éléphants »

Sources http://www.snpn.com

2.3. Lieu

Siège social : 9 rue Cels, 75014 Paris

Adresse postale actuelle : 44 rue d'Alésia 75014 Paris

2.4. Statuts juridiques

Association loi 1901.

2.5. Fonctions et activités

**La protection des zones humides**
La SNPN a participé à la création de la convention de Ramsar de 1971 sur les zones humides et assure aujourd'hui sa politique de sensibilisation. L'action de la SNPN en faveur de ces milieux remarquables est quotidienne : elle gère deux réserves nationales en zones humides et œuvre, depuis 2007, à la préservation des milieux humides d'Île-de-France. Enfin, elle coordonne et anime le laboratoire d'idées « Zones humides » qui émet des avis et fait des propositions pour la préservation de ces milieux.

**La protection des espèces et des milieux menacés**
Les actions que la SNPN effectue pour la sauvegarde de la biodiversité s'inscrivent dans la durée : participation à des campagnes pour la protection des grands mammifères, préservation d'habitats menacés et restauration des milieux dégradés, sensibilisation des citoyens à la nature de proximité.

**L'éducation, la sensibilisation**
À travers ses actions d'animation, ses sorties éducatives et son réseau d'adhérents, la SNPN contribue à une meilleure connaissance de la nature et à son respect. Envie de sorties ou d'animations nature ?

Sources http://www.snpn.com

**3. Zone des relations**

3.1. Collectivités, personnes ou familles associées

France nature environnement

Initiatrice de la Fédération française des sociétés de protection de la nature (FFSPN, 1968) devenue France nature environnement

3.2. Type de relations

Affiliation

**4. Zone du contrôle**

4.1 Code d'identification de la notice d'autorité

Auteur : Association Histoire de la protection de la nature et l'environnement (AHPNE).

4.2. Règles ou conventions

ISAAR (CPF).

4.3. Dates de création, de révision ou de dissolution

mai 2021

4.4. Langue(s) et écriture(s)

Français

4.5 Sources

http://www.snpn.com

**Présentation du contenu :**

**Présentation du contenu conservé par la SNPN au 9 rue Cels, 75014 Paris**

Documents administratifs et fonctionnement 1870-2015 1 ml

Société nationale d'acclimatation (SNA) puis SNPN : chronique (1881), CA 1886 (copie), « déjeuner amical » (1929 , 1946-1948), historique (1937), Un dîner de siège, rapport d'Isidore Geoffroy Saint-Hilaire (1870) , Le rayonnement de la Société zoologique et d'acclimatation : participation de l'Espagne entre 1854 et 1861, mémoire DEA 2002 0,10 ml (0, 32)

Représentation de la SNA à l'AG du Jardin zoologique d'acclimatation (1920-1935) (37)

Grande médaille du gouvernement + photos N/B) (1939-1947) (37)

Statut, courrier président ..., 1977-1985, 0,30 ml (1), CA (1971-1982) (37)

150ème anniversaire de la SNPN, 2000-2005 0,20 ml (2-3)

Partenariat avec associations, relations avec ministère, 2000-2015 0,40 ml (4)

Acquisition d'un immeuble au 9 rue Cels à Paris (1951-1952) 0,10 ml

Dossiers de l'activité : 1967-2010 9 ml

**Protection, des zones humides** :

Relations avec Réserves naturelles de France (2007-2009) 0,20 ml (39)

Réserve de la Camargue : enquête, fonctionnement, CA, 1967-2000 0,30 ml (5)

Réserve de Grand Lieu : programme d'étude (2005-2008) 0,20 ml (39)

Réserve de Grand Lieu : activités, 2004-2010 0 ,50 ml (6)

Réserve de Grand Lieu : contentieux (1997-1999), études sur des marais (2001-2008), 0,50 ml (7)

Réserve de la Camargue et Grand Lieu : suivi scientifiques rapport activité (1988-1997) 0,40 ml (8)

Réserve de Grand Lieu : contentieux (1992-1995), études (2011-2013), 0,40 ml (10)

Zones humides : programme de préservation (1991-1995), préservation des espèces (à trier) 0,50 ml (11)

Zones humides : conférences RAMSAR … (1993-2000) à trier 0,60 ml (12)

Zones humides : secrétariat du groupe de la SNPN, Zones humides info, espèces invasives (1996-2006) à trier 0,50ml (13)

Réserve de la Camargue : subventions, fonctionnement 2007 ; Grand Lieu : bilans, études (2003-2005) à trier 0,40 ml (14)

Réserve de la Camargue : création de la réserve (1985-2007) 0,40 ml (15)

Contentieux « Plaine des Maures » ZAC du Bois de Bouis (1995-2012) 1,70 ml (16 à 31, 62-63)

Réserve de Grand Lieu : conseil scientifique, gestion, contentieux (2006-2007) 0,40 ml (32)

Réserve de Grand Lieu : études (1991-2013) 0,80 ml (33, 42)

Réserve de Grand Lieu : gestion scientifique, plan de gestion, rapports d'activité (1987-2007) 0,40 ml (34)

Réserve de la Camargue : plan de gestion (1989-2010), Cie métallurgique Arais des Forges (1937-1940)

Réserve de Grand Lieu : rapports, études (1993-2004) 0,40 ml (35)

Parc national de Port Cros : acquisition de terrain (1950-1967)10 ml (37)

Aven de la Salamandre, projet d'ouverture : courrier, études … (2006-2012) 0,10 ml (65)

Groupe « Etangs piscicoles » Life « Etangs » (1999-2000) 0,40 ml (36)

Association bureau MAR pour la conservation et l'aménagement des marécages tourbières : statut, PV de CA (1965-1968) 0,10 ml (37)

Programme 1991-1995 de préservation des zones humides d'intérêt communautaire en France : rapport final (1996) 0,10 ml (66-67)

**La protection des espèces et des milieux menacés :** campagnes d'information, de sensibilisation

**Sorties :** programmes, déroulement (1984-2017) 1,90 ml

Chantier nature (1984-1992) 0,10 ml (48)

Camargue : dossier animalier, La Camargue au Printemps, en hiver (1983-1996) 0,10 ml (49)

Etangs, Champagne Forêt d'Orient … (1985) 0,10 ml (49)

Fontainebleau … (1981-1986) 0,10 ml (54)

PNR du Gâtinais (2002-2004) 0,10 ml (55)

Baie de Somme, Grand-Lieu, Catalogne (2002-2004) 0,10 ml (56)

Partenariat avec municipalités, Fontainebleau, vallée d'Essonne (2004-2015) 0,10 ml (50)

Contrats d'animateur nature : déclarations MAIF (2015-2017) 0,10 ml (51)

Animateurs nature : contacts, déroulements des animations (2012-2017) 0,20 ml (52-53)

Ateliers d'études botaniques :

- plantes invasives (2004-2007) 0,10 ml (57)
- (1999-2005) 0,10 ml (58)
- (2001-2005) 0,10 ml59)
- (2006-2008) 0,10 ml (60)

Fête de la nature ; Rambouillet, Essonne (2012-2016) 0,10 ml (61)

Publications : 1993-2018, 1,70 ml

- Zones humides info ZHI (2001-2013) 1,20 ml à trier (9, 40, 41)
- ZHI (1993-2018) 0,20 ml (46-47)
- collection ZHI Grand Lieu (1993-2018) 0,10 ml (44)
- collection ZHI Camargue (1993-2018) 0,10 ml (45)

Parution « Amnistie pour les éléphants » (1998-2008) 0,10 ml (64)

Varia :

39 affiches SNPN dont certaines en plusieurs exemplaires (non datées) (43)

**Dates extrêmes** : 1870-2018

**Métrage conservé** : 14 ml

**Localisation physique** : Le fonds est conservé dans les locaux de l'association 9 rue Cels, 75014 Paris

**Accroissement**
Fonds non clos.

**Mode de classement et état de conservation.**

La plupart des archives sont conditionnées dans des boites archives, et sont le plus souvent identifiées.

Très bon état de conservation global

**Localisation physique**
Au siège de la SNPN

**Modalités d'accès** : Communication libre après demande préalable d'autorisation aux adresses électroniques suivantes contact@snpn.fr ou remi.luglia@snpn.fr

# Sologne nature environnement (SNE)

## 1. Zone d'identification

1.1. Type d'entité

Association.

1.2. Forme autorisée du nom

Sologne nature Environnement.

1.3. Autres formes du nom

SNE

## 2. Zone de la description

2.1. Dates d'existence

1984 - aujourd'hui

2.2. Histoire

Sologne nature Environnement (SNE) est une association fondée en 1984 par un petit groupe de naturalistes mobilisé contre un gros projet touristique à Saint-Viâtre (projet de l'Arsenderie - étang du Galop). SNE élit son premier conseil d'Administration (11 membres) lors de l'Assemblée générale du 4 février 1984. Alain Beignet en est le premier président. Le siège social se situe alors au centre d'accueil et de loisirs de Nouan-le-Fuzelier. À la fin de l'année, l'association compte une centaine d'adhérents. Dès l'année 1984, se met en place un groupe ornithologique avec pour objectif annoncé la réalisation d'un atlas des oiseaux nicheurs de Sologne et un groupe botanique dont l'objectif est de constituer un atlas des plantes rares et localisées en Sologne (le départ des botanistes verra cesser ce travail en 1988). S'élabore ainsi en décembre 1984, le premier suivi en Sologne de la migration des grues cendrées sur l'axe Sully-sur-Loire – Lamotte-Beuvron. En parallèle, l'importance des milieux aquatiques de la Sologne incite certains naturalistes à s'intéresser aux odonates et en particulier aux libellules. Un inventaire est alors envisagé. Dès sa création, SNE s'attache à la diffusion des connaissances et à la sensibilisation des publics à la protection de la nature et de l'environnement. Ainsi, un bulletin trimestriel « Sologne nature Infos » voit le jour afin d'informer les adhérents au sujet des activités de SNE, l'association élabore en partenariat avec l'Union pour la culture populaire en Sologne (l'UCPS) un projet de maisons à thèmes sur l'ensemble de la Sologne ainsi qu'un balisage écologique des étangs sur les communes de Marcillyen-Gault et de Saint-Viâtre. La même année se tient à Nouan-le-Fuzelier le premier salon du champignon en collaboration avec le centre d'animations et de loisirs local au cours duquel sont décomptés plus de 3000 visiteurs.

En 1985 SNE voit l'arrivée de son premier animateur, en tant qu'objecteur de conscience et une employée en contrat TUC (Travaux d'utilité collective), comme secrétaire administrative. Concernant les activités, l'association s'associe à la mise en place une commission « Agriculture-tourisme-Environnement », afin de développer un partenariat positif avec les agriculteurs. Les herpétologues de SNE commencent la réalisation d'un inventaire des reptiles et batraciens de la Sologne afin de constituer la base d'un atlas

pour la région Centre. L'association entreprend également à cette période l'organisation de randonnées pour adultes (une vingtaine entre 1985 et 1986) et l'encadrement de plusieurs classes découvertes et des week-ends nature pour tous les âges.

En 1986, un second objecteur de conscience et un second TUC sont recrutés. Alain Callet devient président pour quelques mois.

SNE débute sa participation à de nombreuses études d'impact et à la surveillance des aménagements engagés dans le cadre de révision de POS (Plan d'occupation des sols) par les communes en raison de la décentralisation et de la déprise agricole. L'année 1986, voit ainsi l'implication de l'association dans le POS de Nouan-le-Fuzelier (suivront notamment des études d'impacts pour le POS Chaumont-sur-Tharonne en 1988, le projet de zone artisanale sur un site à protéger à Selles-sur-Cher en 1991, le tracé de l'autoroute A 85 en 1997, le diagnostic écologique de l'étang de la Brosse en vue de l'extension des installations de Gaz de France en 2001 ou les études biologiques du Centre de tri de Mur-de-Sologne en 2001 et de celle du Centre de stockage de déchets de St-Laurent- Nouan en 2007).

En 1987, le problème du financement fait irruption. SNE ne peut pas payer un permanent, les différentes subventions étant insuffisantes. Seuls des emplois aidés, TUC et Service national civil peuvent être provisoirement utilisés. Un inventaire ornithologique des forêts domaniales de Lamotte-Beuvron et de Boulogne est entrepris ainsi qu'une étude précise concernant la chronologie de la reproduction des anatidés. L'année 1987 correspond également à l'année européenne de l'Environnement. SNE organise alors des sorties ornithologiques auprès des étangs constituant l'échantillon de suivi pour réaliser l'inventaire et l'étude. L'association organise aussi de nombreuses autres activités, dont la présentation de l'exposition « Pour que vive la Nature », empruntée à Nature Centre (future France nature environnement Centre – Val de Loire), à Romorantin-Lanthenay, à Nouan-le-Fuzelier et à Lamotte-Beuvron dans le cadre du premier festival international du film Chasse-Nature.

En 1988, SNE poursuit son travail au profit de la connaissance du patrimoine naturel de Sologne en continuant l'inventaire de ses richesses naturelles. L'association enquête ainsi sur le Vanneau huppé et sa raréfaction (l'oiseau paraît avoir des difficultés à nicher, sans doute à cause de la déprise agricole), atteste de la présence de la loutre, de la genette et du astor et met ses connaissances au service des acteurs territoriaux en conduisant notamment un inventaire ornithologique sur le POS de Chaumont-sur-Tharonne.

En 1989, le premier permanent salarié sur les fonds propres de l'association est engagé. SNE commence également à recevoir des subventions des communes, notamment de Romorantin-Lanthenay. L'association réalise un travail important en encadrant la découverte des milieux naturels. Ainsi, elle commence la mise en place de stages Nature pour les scolaires (dont un en liaison avec le magazine WAPITI) et intensifie l'organisation de sorties naturalistes (40 en 1989 – 45 en 1990), notamment en direction des étudiants et des universitaires.

En 1990, le budget prévisionnel atteint 570 000 francs, ce qui devait permettre de financer un Directeur, un animateur et une secrétaire. Cependant, l'aide de l'État, promise, est gelée. Malgré ces difficultés financières, SNE poursuit ses études et enquêtes naturalistes (étude du stationnement hivernal du grand cormoran, en liaison avec l'institut d'écologie appliquée qui se poursuivra pendant plusieurs années, et réalisation d'une enquête pour

la DRAE (Direction régionale de l'architecture et de l'environnement) permettant d'évaluer les actions à entreprendre pour la préservation des paysages suite à la déprise agricole).

En 1991, SNE organise la première édition de la fête des saisons, au cours de laquelle il s'agit, dans une localité de Sologne, de présenter au grand public une saison avec tout ce qui se passe dans la nature à ce moment-ci. Cette manifestation évoluera par la suite pour devenir la Fête de la Nature. La même année, l'association participe à la réalisation d'un atlas des mammifères en région Centre, lancé par Nature Centre. Ce travail s'achèvera en 1996, et conduira à la publication par SNE d'un pré-atlas des mammifères de Sologne.

Au cours de ces années 1990-1991, l'idée d'un «Observatoire Permanent du Patrimoine Naturel en Sologne» s'active et les discussions, propositions et explications sont ouvertes en vue de la création d'un PNR (Parc naturel régional) de la Sologne. L'objectif est de mettre en place un suivi quantitatif et qualitatif des paysages englobant la faune, la flore et l'évolution agricole.

En 1992, la mise en place d'un « contrat vert » avec le Conseil Régional permet l'embauche de Jean-Michel Serveau comme animateur permanent. Cependant, les difficultés de trésorerie sont réelles et perdurent malgré le soutien de nombreuses communes. En parallèle, l'association manifeste ses inquiétudes en ce qui concerne le plan d'environnement Sologne, proposé par le syndicat de Sologne, qui semble valoriser la région uniquement à travers la chasse et néglige la question des enclosures excessives. Si SNE n'est pas opposée à la chasse, elle se bat pour la sauvegarde et la pérennisation des espèces et pour que la réglementation soit respectée. Dans ce cadre, l'association apporte sa contribution à la rédaction du plan d'environnement Sologne et milite pour sa bonne mise en œuvre. SNE émet également ses inquiétudes concernant la question des décharges en Sologne pour laquelle elle réaffirme son attachement à une gestion contrôlée des déchets.

En 1993, l'association remet par l'intermédiaire d'Alain Beignet un rapport à la conférence régionale de l'environnement en vue de développer un tourisme rural, publie sa synthèse des observations de mammifères de Sologne de 1986 à 1992 et commence à participer activement au conseil Scientifique et aux réunions du conservatoire régional du patrimoine naturel de la région Centre (devenu par la suite Conservatoire d'espaces naturels Centre-Val de Loire).

En 1994, Hubert Morand prend la succession d'Alain Beignet qui avait repris le poste de Président laissé vacant par Alain Callet. De nouvelles difficultés financières touchent l'association, l'obligeant à licencier son chargé de mission (aide espérée et non obtenue et retards de l'État pour les remboursements des sommes engagées pour les objecteurs de conscience). S'établit alors une ferme rigueur de gestion et la mise en informatique de la comptabilité.

En 1995, SNE se redresse financièrement grâce notamment à une seconde tranche de « contrat vert » avec le Conseil Régional et des subventions communales qui permettent à l'association de recruter trois nouveaux salariés et d'accueillir quatre stagiaires. Concernant les activités, l'association participe notamment aux Journées nationales de l'Environnement et réalise une exposition des différents milieux solognots faite au travers des sentiers-nature ainsi qu'une exposition sur les oiseaux de Loire.

En 1996, SNE compte quatre permanents à temps plein et plus de 200 adhérents. Un nouveau groupe botanique est constitué par des étudiants, quelques initiés et de

nombreux de débutants. Toujours actif, son objectif n'est pas tant de dresser un inventaire que d'étudier les plantes par familles ou par sites. En parallèle, SNE remet un important rapport sur l'inventaire du patrimoine naturel de Chambord ainsi qu'un inventaire faune-flore sur la commune de Nançay, dans le cadre d'une étude d'impact.

En 1998 vont réapparaître les difficultés financières. Elles vont contraindre l'association à licencier 2 permanents importants. Nature Centre, le Centre d'animation et de loisirs (CAL) de Nouan-le-Fuzelier et l'Union pour la culture populaire en Sologne (UCPS) vont alors aider SNE en prêtant les fonds nécessaires à la survie de l'association. L'année 1998 marque également l'essor des camps naturalistes organisés par SNE. Ils permettent l'observation systématique de nombreux étangs (250 étangs visités dans l'année) et de préciser les sites de nidification de la guifette moustac, du busard des roseaux et du balbuzard pêcheur.

En 1999, l'association fait appel au nouveau dispositif des emplois jeunes pour embaucher deux animateurs nature, permettant ainsi de proposer un plus grand nombre d'animations de découverte du patrimoine naturel de Sologne et d'actions de sensibilisation à la protection de la nature (elles passent de 90 demi-journées en 1995 à 240 demi-journées en 1999). SNE est également missionnée par la direction régionale de l'environnement Centre pour réaliser des inventaires et des recherches bibliographiques des habitats naturels et habitats d'espèces d'intérêt européen de la Sologne des étangs et de la Sologne de l'Est au titre des annexes I et II de la directive habitats. Enfin, l'année 1999 voit le déménagement des bureaux de l'association au Parc de Beauvais à Romorantin-Lanthenay, « capitale » de la Sologne, pour à l'avenir toucher un plus large public.

En 2000, une nouvelle équipe de sept permanents se constitue autour du nouveau Directeur Maurice Sempé. L'universitaire bio-géographe Bertrand Sajaloli devient le nouveau Président. SNE participe à l'inventaire des rapaces nicheurs de France ainsi qu'à celui des mollusques dans le Loir-et-Cher (par l'intermédiaire de Jean-Pierre Brault et en collaboration avec Michel Gervais, membre de Perche nature). L'association s'implique aussi dans des formations d'animateurs en liaison avec «Familles rurales» et qui se poursuivront avec le Groupe régional d'animation et d'information sur la nature et l'environnement Centre.

Les années suivantes se montreront tout aussi positives pour SNE avec une augmentation du nombre des adhérents, un budget autour de 250 000 euros et le renouvellement du parc informatique. L'association met alors en place un dispositif de conventions partenariales et d'associations correspondantes pour s'allier avec des associations plus petites comme l'association pour la sauvegarde de la nature et de la qualité de vie de Gièvres. Elle crée aussi un « Collectif Chemins », qui regroupe 17 structures concernées et de nombreux particuliers autour de la défense et la promotion des chemins ruraux de Sologne. Dans le cadre de ses activités naturalistes, SNE définit une première cartographie des amphibiens de Sologne après de nombreuses études et observations. L'association prépare aussi la publication de l'inventaire des mollusques du Loir-et-Cher, poursuit ses repérages et comptages de chiroptères et propose l'aménagement de sites de préservation en vue du projet de l'autoroute A 85.

L'année 2003 est marquée par le départ de Bertrand Sajaloli et le retour d'Alain Beignet comme Président, après une période d'Intérim assurée par Hubert Morand. SNE développe un pôle ressources nature au Parc de Beauvais à Romorantin-Lanthenay,

dans le cadre d'un Contrat Vert qui propose différents programmes d'animation et de sensibilisation à la nature (dont des interventions en milieu carcéral qui vont permettre à une quinzaine de personnes de s'engager dans une formation de sensibilisation à l'environnement). L'association s'engage aussi en liaison avec le musée de Sologne à Romorantin- Lanthenay, une valorisation du fonds Émile Martin en vue d'une présentation au public[846]

En 2004, SNE fête son vingtième anniversaire malgré des incertitudes budgétaires dues notamment à la fin du dispositif « Emplois Jeunes ». Pour autant, l'association organise la première édition du salon des éco-consom'acteurs qui se déroule dans le parc de Beauvais à Romorantin-Lanthenay. C'est aussi l'année où Maurice Sempé quitte son poste de directeur et où Pierre Havard remplace Alain Beignet comme Président.

Une période de transition débute alors à la tête de SNE. En 2005, Thierry Cherrier devient le nouveau Directeur, lequel sera remplacé par Patrice Devineau en 2006. Toujours en 2006, l'association réalise un inventaire des espèces de chiroptères présentes sur la réserve naturelle de la Vallée de Grand Pierre et Vitain et se dote d'une grande exposition intitulée « Le Patrimoine naturel de Sologne : une richesse à transmettre » (40 panneaux), qui a été présentée à travers la Sologne et a été accompagnée d'une conférence-débat. En 2006 et 2007, SNE participe à l'édition de deux ouvrages en partenariat avec les autres associations naturalistes du Loir-et-Cher, : « L'Atlas de l'Avifaune de Loir-et-Cher » et « Les oiseaux du Loir-et-Cher ». En 2007, l'association est sollicitée et missionnée à de multiples reprises pour la réalisation d'études (réalisation d'Indices Ponctuels d'Abondance des passereaux sur la Réserve de chasse de Malzone à Millançay pour l'ONCFS, étude complémentaire pour la définition de la ZPS « Étangs de Sologne » pour la DIREN, ou encore suivi des oiseaux des grandes cultures pour le ministère de l'agriculture). En 2007 et 2008, SNE réalise également une étude approfondie sur la présence de la Loutre sur tous les cours d'eau de Sologne et leurs affluents et une muséographie pour la Maison de la nature et de l'eau à Chalette-sur-Loing.

Depuis, l'association s'est redressée face à ses difficultés financières en continuant de développer les activités d'études et les animations.

2.3. Lieu

23, Route de Selles

41200 Romorantin-Lanthenay

2.4. Statuts juridiques

Association Loi 1901.

2.5. Fonctions et activités

Sologne nature environnement, conformément à son objet social, se consacre à l'étude, à la sauvegarde et à la valorisation du patrimoine naturel de Sologne. Elle privilégie la concertation entre tous les acteurs et s'efforce de rechercher l'intérêt général lié à la

846 *Le fonds Émile Martin est une collection de livres anciens de 2 400 ouvrages que cet ancien juge d'instruction et bibliophile a rassemblé au cours de sa vie (1812-1895). Il a légué cette collection à la ville de Romorantin-Lanthenay. Aspect méconnu du patrimoine culturel, cette bibliothèque est un reflet des goûts d'Émile Martin (voyages, littérature classique, histoire,…) et se compose surtout d'une précieuse collection de livres de botanique (du XV$^{ème}$ à la fin du XIX$^{ème}$ siècle) accompagnée d'un herbier et d'un meuble à graines.*

protection de l'environnement. Elle œuvre pour un avenir durable de la Sologne, en cherchant à concilier dans la mesure du possible les problématiques économiques, sociales et environnementales, en s'assurant que la dimension environnementale de ce triptyque ne soit pas laissée pour compte.

À ces fins, Sologne nature environnement réalise de nombreuses actions concernant tout particulièrement :

• La connaissance du patrimoine naturel de la Sologne et les diagnostics environnementaux

Depuis sa création, SNE a mis en œuvre un inventaire des richesses naturelles de la Sologne qui est le fruit du travail de ses bénévoles et de ses salariés. L'association réalise alors des études et des diagnostics, des suivis faunistiques (ornithologie, entomologie, mammalogie, herpétologie, malacologie) et floristiques, étudie les habitats et les écosystèmes de Sologne, et elle participe également à divers programmes scientifiques nationaux et internationaux (WETLANDS International) afin de préconiser des modalités de gestion appropriées dans l'esprit d'un développement durable.

• La sensibilisation et l'éducation à la nature et à l'environnement

Par l'intermédiaire de son équipe d'animateurs, SNE propose des activités pédagogiques à destination des scolaires et des sorties nature pour tous à la découverte de l'environnement et du patrimoine naturel solognots. L'objectif est également de rendre accessible et de partager ce patrimoine naturel très privatisé. L'association sensibilise chaque année environ 10 000 personnes, dont près de 7 000 scolaires, et s'investit en faveur de la valorisation éco-touristique du patrimoine naturel de Sologne.

• Les expertises-conseils, la participation au débat public et les actions à vocation territoriale

SNE veille à ce que l'aménagement du territoire et les politiques publiques tiennent compte des préoccupations environnementales. En tant que membre affiliée à France nature environnement et association de protection de la nature et de l'environnement, SNE prend position dans le débat public en participant à de nombreuses commissions départementales, régionales, et nationales, liées tout particulièrement à l'aménagement durable du territoire et à l'environnement. Elle accompagne également les collectivités locales et des acteurs du secteur privé en mettant à disposition ses compétences juridiques, scientifiques et techniques, notamment dans le cadre de conventions partenariales (exemple : conventions de gestion de sites avec les communes). SNE mène aussi de nombreuses actions à vocation territoriale, telles que :

– Participation aux opérations « Objectif Zéro Pesticides » et « Jardins au Naturel »,

– Participation à des salons,

– Organisation d'une fête de la nature devenue par la suite Salon des Eco-consomm'acteurs (arrêtée au début de la décennie 2010),

– Organisation et participation au salon du champignon en octobre (avec accueil du congrès national de mycologie en 2017).

• L'information, la diffusion des connaissances et la formation du public et des acteurs socio-économiques

SNE met à disposition sa documentation bibliographique, iconographique et informatique sous forme d'un pôle « Ressource Nature ». Elle publie des ouvrages et son bulletin « Sologne nature Infos » (4 fois par an, existe depuis la création de l'association) pour partager et diffuser les connaissances. SNE réalise également des expositions, publie des documents pédagogiques, créée et aménage des sentiers d'interprétation et organise des manifestations, des conférences et des colloques. Les permanents assurent régulièrement l'encadrement de stages pour la formation des étudiants (scolaires, universitaires).

2.6. Textes de référence

Statuts.

2.7 Organisation interne

Sologne nature environnement se réunit une fois par an en assemblée générale. L'association dispose d'un conseil d'administration, composé actuellement de :

Président : Emmanuel Regent

Trésorier : Didier Roux

Secrétaire : François Grison

Autres membres : Stéphane Baldeck, Francine Carton, Pierre Havard, Jean-Marie Ravel, Michel Roubalay, Samuel Senave, Thomas Thevenet.

SNE dispose également d'une équipe de 10 salariés permanents (les trois-quarts sont des animateurs nature, deux chargés de missions naturalistes, une chargée de mission environnement, un chargé de communication et un comptable), des stagiaires et des services civiques. L'actuel directeur est Patrice Devineau.

L'association fait appel à un commissaire aux comptes et un expert comptable.

SNE compte aussi sur le soutien de 300 adhérents (60 à 80 bénévoles actifs) répartis sur les trois départements qui composent la Sologne.

3. Zone des relations

3.1. Collectivités, personnes ou familles associées

Sologne nature Environnement entretient ou a entretenu les relations suivantes :

- Monde associatif (partenariats et associations amis), dont : France nature environnement (FNE) (affiliation par l'intermédiaire de son adhésion à la fédération régionale France nature environnement Centre-Val de Loire ), Groupe régional d'animation et d'information sur la nature et l'environnement Centre (membre actif et administrateur du réseau), l'Union pour la culture populaire en Sologne (UCPS), les associations membres de FNE Centre – Val de Loire (notamment, , Eure&Loir nature, Loiret nature environnement, le Comité départemental de la protection de la nature et de l'environnement (CDPNE), Loir-et-Cher Nature, la Ligue pour la protection des oiseaux de Touraine et Perche nature), Conservatoire d'espaces naturels Centre-Val de Loire.

- État et collectivités (partenariats, financements), dont : services déconcentrés de l'État (dont direction régionale de l'environnement, aménagement et logement Centre-Val-de-Loire et anciennement direction régionale de l'environnement Centre), conseil régional Centre-Val de Loire, Conseil départemental du Loir-et-Cher, communes (dont Romorantin-

Lanthenay), l'agence régionale de santé Centre-Val de Loire (prestations, partenariats, IBC).

- Membre de commissions et participant à différents programmes, dont : Syndicat de la Sologne, Plan d'environnement pour la Sologne, Pays d'accueil Sologne, commissions de la conférence régionale de l'environnement pour un développement durable, comité de programmation LEADER et Ccharte forestière du Pays de Grande Sologne, comité de pilotage Natura 2000 et directive Habitats, conseil de développement des Pays Grande Sologne, Romorantinais et du Monestois, Sologne Val Sud, Châteaux et Sancerre Sologne, conseil départemental d'hygiène de Loir-et-Cher (devenu CODERST), Commission locale d'information (CLI) pour le démantèlement de Saint-Laurent-des-Eaux, CLI sur les grands équipements énergétiques du Loir-et-Cher (centrale de Saint-Laurent-des-Eaux et Centre de stockage de gaz de Chémery), comité régional du tourisme et des loisirs, commission locale de l'eau du SAGE Sauldre, comité de pilotage du syndicat du Cosson, syndicat d'entretien du bassin du Beuvron, Mission inter-services de l'eau (MISE), commission pour l'inventaire des espaces naturels sensibles du Loiret-Cher, commission de nomination des commissaires enquêteurs.

- Secteur privé, entreprises (accompagnement, sensibilisation), dont : accompagnements de chantier avec Cofiroute.

- Divers : agences de l'eau, maison du braconnage, La Maison des étangs, la Société française d'orchidophilie.

**4. Zone du contrôle**

4.1. Identification de la notice d'autorité

Auteur : Association pour l'histoire de la protection de la nature et de l'environnement (AHPNE).

4.2. Règles ou conventions

ISAAR (CPF).

4.6. Dates de création, de révision ou de dissolution

Décembre 2018.

4.7. Langue(s) et écriture(s)

Français.

4.8. Sources

Patrice Devineau directeur et coordinateur de Sologne nature environnement.

« Sologne nature environnement 1984-2009 : La consultation des documents s'effectue conformément au code du Patrimoine, art. 213-1 à 3 d'actions en faveur de l'environnement en Sologne »

Site : https://www.sologne-nature.org/

**Présentation du contenu conservé par Sologne nature Environnement (SNE) :**

Création :

Récépissé de la déclaration des statuts et enregistrement au Journal officiel (1984).

Administration et composition :

Assemblée générale (1985-2012) : comptes rendus (1985-1992), rapports d'activité (1998-2012) ;

Conseil d'administration (1988-1996) : comptes rendus des réunions et enregistrements audio en cassette ;

Fichier des adhérents (1984-2018) ;

Adhésions (1984-1986).

Correspondance :

Courriers (dont chronos) (1984 - vers 2003).

Personnel :

Salaires, charges et cotisations ;

Objecteurs de conscience (avec candidatures) ;

Stagiaires ;

Services civiques ;

Emplois jeunes ;

Fiches horaires des salariés.

Comptabilité :

Comptabilité générale (1984-2017) (environ 19,0 ml). - Grands-Livres, facturiers, factures (fournisseurs, clients, animations, prestations diverses), adhésions, pièces justificatives, comptes bancaires, subventions.

Fonctionnement et activités :

Dossiers isolés de Direction (0,50 ml) ;

Contrats verts (décennie 1990) : dossier de projets ;

Études (environ 15,0 ml). - Faune-flore (avec documentation et données de terrain et recensements), dont : loutres (0,60 ml), amphibiens, oiseaux, odonates ; inventaires ZNIEFF (0,50 ml), Plans d'Occupation des Sols (POS) ; études d'impacts ; zones humides ; sites (avec atlas et enrichissement des bases de données) ;

Inventaires de biodiversité communale (IBC) ;

Dossiers sur les infrastructures de transport : Ligne à grande vitesse (LGV) Paris-Lyon (0,10 ml), Dossiers Autoroute A 85 (0,20 ml) et Autoroute A 71 ;

Dossier contre le projet « les Veillas » au sujet d'un passage pour les cervidés (0,20 ml) ;

Dossier agriculture ;

Suivi Natura 2000 ;

Animations thématiques (dont astronomie, faune-flore, l'eau, la Loire, alimentation, le jardin potager, le bruit, la foret) (1993-2018) (environ 6,50 ml) : dossiers de travail (avec

supports) (4,0 ml), dossiers des partenaires (dont graines), programmes (1,0 ml), bilans, projets, propositions, devis, factures ;

Outils pédagogiques (1,0 ml) ;

Tourisme (0,80 ml) : études, bilans, documentation ;,

Manifestations, organisation, participation (décennie 1990) (1,0 ml), dont.- « Journée de l'environnement », sentiers nature (maquette), « Fêtes du printemps » (été, automne, hiver) ;

Consultations (2013-2015) (0,40 ml) ;

Relation avec le Graine Centre (décennies 2000-2010) (0,20 ml) : participation aux Conseils d'administration (notes), aux ateliers, dossiers réseau ;

Participation aux commissions (dont sur les déchets) (2,0 ml) ;

Affaires juridiques (1,50 ml) (dont POS, rapports d'activités d'usines).

Documentation :

Publications de SNE (environ 7,50 ml) : bulletin « Sologne nature Infos » (1984-2018) (108 numéros) ; « Sologne nature Infos : hors séries », prospectus (dont lettre d'information « Objectif zéro Pesticide »), brochures (dont « baromètre de la nature »), ouvrages, plaquettes et affiches ;

Maquettes de bulletins et publications de l'association (vers décennie 1990) ;

Publications extérieures à SNE (environ 15,0 ml). - Revues extérieures à l'association concernant principalement la Sologne (dont : « Les naturalistes Orléannais », « le Courrier de la nature », « Le journal de la Sologne », le « bulletin de la Société d'étude de la protection de la nature de Loir-et-Cher » (SEPNLC) / « Loir-et-cher nature » (1973-2010)) (4,0 ml) ; ouvrages relatifs à la faune et à la flore (dont atlas des oiseaux) (5,0 ml) ; Publications thématiques (dont pêche, jardin, écologie, réglementation) (3,0 ml) et documentation thématique (dont mycologie, botanique, forêt, espace naturel, zones humides, herpétologie, ornithologie, énergie, Parcs Naturels Régionaux (PNR), eau, POS, chasse, air, nucléaire) (3,0 ml) ;

Panneaux d'expositions de SNE ;

Dossiers et communiqués de presse (décennie 1990) ;

Revues de presse (1984-1993) ;

Coupures de presse (0,20 ml) ;

Diapositives faune-flore (0,70 ml) ;

Cartes des chemins communaux (0,60 ml) : classeurs ;

Cartes IGN ;

Documentation diverse (décennie 1990-2018).

**Dates extrêmes**

1984 - 2018

**Métrage linéaire conservé**

Environ 97,0 ml.

**Stockage bureautique conservé**

Environ 1,33 To. Stockage des archives électroniques sur un serveur dédié avec sauvegardes fréquentes, comprenant notamment, les courriels, une photothèque, les dossiers courant en fonction du poste et/ou de la mission, et les dossiers archivés.

**Accroissement**

Fonds non clos.

**Mode de classement et état de conservation.**

Les archives se trouvent dans un environnement sain et sont dans un très bon état de conservation. Une pièce sert de local de stockage pour les fonds les plus anciens de l'association pour un volume estimé à 50,0 ml, lesquels sont conditionnés et identifiés. Les autres fonds d'archives sont répartis dans les différentes pièces de l'association selon leur utilité ou typologie.

**Localisation physique**

23, Route de Selles

41200 Romorantin-Lanthenay

**Modalités d'accès**

Sur demande :

Courriel : info@sologne-nature.org

Tél. :02.54.76.27.18

Patrice Devineau (coordinateur, dir.) :

Courriel : Patrice.devineau@sologne-nature.org

# Sortir du nucléaire Berry – Giennois – Puisay

## 1. Zone d'identification

1.1. Type d'entité

Association.

.2. Forme autorisée du nom

Sortir du nucléaire Berry – Giennois – Puisay

1.3. Autres formes du nom

SDN Berry – Giennois – Puisay

## 2. Zone de la description

2.1. Dates d'existence

2013 - 2018

2.2. Histoire

« Sortir du nucléaire Berry – Giennois – Puisay » est une association Loi 1901 fondée en 2013 faisant partie de l'un des 200 groupes adhérents au réseau « Sortir du nucléaire ».

Alors que le chantier de construction de la centrale nucléaire de Dampierre dans le département du Loiret s'achève (mise en service en 1980), un autre projet de centrale est en train de naître à Belleville-sur-Loire dans le département du Cher à une distance orthodromique de 35 km. Une association, l'Association pour la défense de la qualité de la vie en Val de Loire (ADQVL) s'opposant à ce dernier projet est alors créée à la fin de la décennie 1970. Malgré des contestations, le projet est retenu. La Centrale nucléaire de Belleville met en service ses deux unités de fonctionnement en 1987 et en 1988.

Vers 1995 est créé le « Comité Stop Belleville Stop Dampierre » qui a pour objectif de réunir toutes les personnes et associations qui souhaitent la fermeture des deux centrales, notamment en raison de la porosité du béton de celle de Belleville. À partir de 2007, l'association tombe progressivement en sommeil, jusqu'à la catastrophe nucléaire de Fukushima en 2011 qui donne lieu à une nouvelle prise de conscience et une remobilisation contre le nucléaire. Localement, des manifestations sont organisées tous les mardis de ce mois de mars 2011.

Une nouvelle association est alors fondée le 11 juin 2013 (déclaration en Préfecture le 2 juillet et publiée le 27 juillet au Journal officiel), par d'anciens militants du « Comité Stop Belleville et Stop Dampierre », de Bourges, de l'Yonne, du Loiret et de la Nièvre. L'objectif était de reconstituer une structure associative forte, pour informer et agir en faveur d'un abandon au recours de l'énergie nucléaire et à la force armée nucléaire. Dès sa constitution, il a été décidé unanimement d'adhérer à la charte nationale du Réseau Sortir du nucléaire, notamment pour accéder à ses compétences. Depuis, de nombreuses actions sont réalisées dans cet objectif de l'abandon du nucléaire, tout en proposant et favorisant la maîtrise de l'énergie, et le développement d'autres moyens de production électrique.

2.3. Lieu

Siège – adresse postale :

9 bis, chemin de la Taupinière

Bourges

2.4. Statuts juridiques

Association loi 1901.

2.5. Fonctions et activités

- « Sortir du nucléaire Berry – Giennois – Puisay » est une association Loi 1901 qui exerce sa compétence dans les départements du Cher, du Loiret, de la Nièvre et de l'Yonne. Elle adhère symboliquement au réseau « Sortir du nucléaire » et est invitée à l'Assemblée générale annuelle. Bien qu'appartenant à ce réseau, SDN Berry-Giennois-Puisay conserve son autonomie pour mener différentes actions avec pour principaux objectifs, la sortie du nucléaire (l'association estime que le danger représenté par le fonctionnement des centrales nucléaires et l'utilisation d'armes nucléaires sont réel et sérieux, et qu'il tend à s'accroître avec le vieillissement des centrales, et le développement non contrôlé des techniques évoluées des armes nucléaires : d'où, la demande de l'arrêt programmé des centrales et l'abolition de l'arsenal nucléaire), la sensibilisation sur les énergies alternatives et la lutte contre le gaspillage environnemental.

Plus précisément, « Sortir du nucléaire Berry – Giennois – Puisay » a pour buts :

- « de fédérer localement les individus, les associations et autres personnes morales qui veulent sortir du nucléaire,
- de mettre en œuvre toutes les actions que la loi autorise, pour une sortie du nucléaire selon la charte du réseau « Sortir du nucléaire » annexée aux présents statuts,
- d'informer la population sur les dangers de la filière nucléaire, ainsi que sur les alternatives énergétiques,
- de favoriser les énergies renouvelables respectueuses de l'environnement et les moyens de maîtriser la demande en énergie et en électricité.
- de lutter contre les pollutions et les risques pour l'environnement et la santé que représente l'industrie nucléaire et les activités et projets d'aménagement qui y sont liés (création ou extension d'installations nucléaires de base, construction de lignes à haute tension, programmes de recherche et de développement, etc.)
- de défendre en justice l'ensemble de ses membres. »[847]

En conséquence, l'association mène des actions qui se veulent populaires. Elles sont proposées d'un commun accord par les membres du conseil d'administration, mais elles sont soumises à l'accord de tous les adhérents, qui peuvent assister à tous les travaux du Conseil d'Administration. Ces actions sont les suivantes :

- Organisation de manifestations et participations aux marches (notamment, devant les centrales de Belleville/Loire et St Laurent-des-Eaux lors des dates anniversaires de Tchernobyl et de Fukushima, manifestation régionale

847 *Article 2 des statuts de l'association.*

« FukuChinon » à l'automne 2014, manifestation « le Cher marche pour la paix », manifestation européenne « Fermons Fesseinheim » le 26 avril 2015),

- Organisation d'actions symboliques, dites « actions en réaction »,
- Réalisations de prélèvements d'eau (comme en 2017 à Monstsoreau dans le cadre d'une action collective avec le collectif « Loire-Vienne »),
- Campagnes d'informations et de communication : mises à plat des informations, communiqués de presses, passages en radios,
- Tractages, notamment sur les ronds-points de Cosnes/Loire, Saint Satur et Bourges,
- Sensibilisation des élus locaux à l'importance de ramener le débat nucléaire dans un cadre démocratique,
- Propositions de remplacer l'énergie produite à partir du nucléaire par les énergies renouvelables (éolien, Solaire, Biomasse…) et en développant les techniques tendant à assurer « une sobriété énergétique »,
- Actions en justice : dépôt d'une plainte à l'encontre de la Centrale de Belleville pour non-respect des règles de sécurité et infractions de fonctionnement, infractions relevées par l'Autorité de sûreté nucléaire (ASN) lors d'un contrôle à l'été 2014, dépôts de plaintes par l'intermédiaire du réseau national (en 2015 pour 36 infractions et en 2017 pour 46 infractions).

2.6. Textes de référence

Statuts.

2.7 Organisation interne

« Sortir du nucléaire Berry – Giennois – Puisay » se réunit une fois par an en Assemblée générale. L'association s'articule autour d'un Conseil d'administration de 12 membres. Son actuelle Présidente est Françoise Pouzet.

« Sortir du nucléaire Berry – Giennois – Puisay » compte également une soixante d'adhérents.

**3. Zone des relations**

3.1. Collectivités, personnes ou familles associées

« Sortir du nucléaire Berry – Giennois – Puisay » entretient les relations suivantes :

- Membre du réseau « Sortir du nucléaire » (adhésion à la charte du réseau, accès aux compétences, actions communes, deux adhérents administrateurs du réseau).
- Participation et membre du collectif « Sortir du nucléaire Loire et Vienne » créé en 2015 (réunion tous les deux mois et action annuelle commune)[848].

848 *Le collectif « Sortir du nucléaire Loire et Vienne » est un groupe macro régional oeuvrant pour la sortie du nucléaire. Ce regroupement ambitionne de mutualiser et dynamiser la réflexion, les informations et les actions autour de cet objectif. Il se compose des structures suivantes : SDN Berry-Giennois-Puisaye autour des centrales de Belleville et Dampierre, l'ACIRAD Centre et le réseau Fukushima basés à Orléans, SDN 41 autour de St Laurent des Eaux, SDN 37 à Tours et Chinon, SDN 49 aux alentours d'Angers, la coordination poitevine « Vivons sans nucléaire » autour de Civeaux, SDN 72 et SNE 72 autour du centre d'ionisation des aliments Ionisos, SDN 79 dans les Deux-Sèvres et, SDN Pays Nantais.*

- Mouvement de la paix (manifestations communes).
- Représentation au sein de la commission locale d'information (CLI).
- Actions communes avec les associations locales (dont « l'Association pour la défense de la qualité de la vie en Val de Loire » (ADQVL)).

**4. Zone du contrôle**

4.1. Identification de la notice d'autorité

Auteur : Association pour l'histoire de la protection de la nature et de l'environnement (AHPNE).

4.2. Règles ou conventions

ISAAR (CPF).

4.6. Dates de création, de révision ou de dissolution

Décembre 2018.

4.7. Langue(s) et écriture(s)

Français.

4.8. Sources

Françoise Pouzet, Présidente de SDN Berry-Giennois-Puisay.

Site : https://sdn-berry-puisaye.webnode.fr/

**Présentation du contenu conservé par l'association** « Sortir du nucléaire Berry – Giennois – Puisay »[849]:

Dossier de présidence de Françoise Pouzet (0,10 ml) (archives courantes). -

Fonctionnement de l'association : adhésion, listes de sympathisants ;

Activités et actions : demande d'autorisation et déclaration de manifestation, chansons de manifestations, préparation de communiqué de presse pour une conférence à Boulleret, fiche relative à des prélèvements et analyse d'eau, intervention de Daniel Desprez[850] à la commission locale d'information de Belleville (2017) ;

Notes et documents de travail (dont préparation rapport moral de l'association pour l'Assemblée générale 2017, réunions d'Assemblées générales et de Conseils d'administration, brouillon de discours, notes et listes de contacts) ;

Documentation : tracts de « Sortir du nucléaire Berry-Giennois-Puisay », affichettes, coupures de presse, brochure relative au dépôt de plainte effectué en 2017 ;

849 *À tire informatif, les archives décrites ci-dessous ne représentent que quelques dossiers des 5,0 ml d'archives conservées chez François Pouzet, Présidente de l'association : le récolement de l'ensemble des fonds n'ayant pas pu être effectué.*

850 *Vice Président de SDN Berry-Giennois-Puisay.*

Lettre du Conseil d'État rejetant un arrêt de chantier à la centrale de Belleville (14/05/1979).

**Dates extrêmes**

1979 - 2018

**Métrage linéaire conservé**

Environ 5,0 ml[851].

**Stockage bureautique conservé**

Volume non renseigné (comprends notamment les comptes rendus des Assemblées générales et des conseils d'administration et les courriels).

**Accroissement**
Fonds non clos.

**Mode de classement et état de conservation.**

Classement par dossiers.

Bon état de conservation.

**Localisation physique**

Au domicile de la Présidente de SDN Berry-Giennois-Puisay, Françoise Pouzet.

**Modalités d'accès**

Sur demande pouzet.francoise18@gmail.com auprès de François Pouzet, Présidente de SDN Berry-Giennois-Puisay :

851 *Volume total conservé chez Françoise Pouzet*

# S.O.S. Estuaire

## 1. Zone d'identification

1.1. Type d'entité

Association.

1.2. Forme autorisée du nom

S.O.S. Estuaire.

1.3. Autres formes du nom

## 2. Zone de la description

2.1. Dates d'existence

1988 à aujourd'hui.

2.2. Histoire

Le 23 décembre 1987, un groupe de personnes se concertent pour sauvegarder l'estuaire de la Seine alors menacé par la construction du pont de Normandie.

Ce combat a abouti à l'obtention de mesures compensatoires pour réhabiliter le milieu naturel. Mais il est apparu rapidement que le pont n'était pas la seule menace : l'aménagement portuaire, les décharges et les dragages compromettent également l'écologie de l'estuaire.

C'est dans ce cadre que l'association est créée en 1988 (mais elle ne se dote de statuts qu'en 1991).

L'association S.O.S. Estuaire a pour objectif :

la protection de la biodiversité et des espaces naturels de l'estuaire et de la baie de Seine ;

le combat contre toutes dégradations des écosystèmes en s'opposant à leur détérioration ;

l'information au public des menaces mais aussi des richesses de ces espaces naturels par de nombreuses actions de sensibilisation ;

la participation à toutes entreprises contribuant au maintien et à l'amélioration de ses fonctions et de biologie.

L'estuaire de la Seine est situé sur les départements de la Seine-Maritime, de l'Eure et du Calvados.

2.3. Lieu

32 Rue Clovis

76600 Le Havre

2.4. Statuts juridiques

Association loi 1901, agrée au titre de l'article L 141-1 depuis 1996.

2.5. Fonctions et activités

S.O.S. Estuaire publie trois fois par an son bulletin, *la Spatule*

Son site internet http://www.sosestuaire.free.fr rend compte de toutes ses activités et publications.

Des plaquettes diffusées à plusieurs milliers d'exemplaires sont un de ses principaux vecteurs de communication.

L'association a participé à tous les débats et enquêtes publics sur des projets mettant en danger la biodiversité et les espaces naturels de l'estuaire de la Seine. Elle a, ainsi, participé aux réunions du comité des usages de l'eau de la réserve naturelle et aux groupes de travail sur l'élaboration du troisième plan de gestion de la réserve naturelle.

En outre, l'association organise des sorties nature dans l'estuaire, des conférences au Havre, des manifestations, des concours ou encore des pétitions. Elle mène également des actions en justice, en se constituant partie civile, afin de réclamer des dommages et intérêts en faveur de la conservation des milieux estuariens.

S.O.S. Estuaire met en place des études concernant la protection et l'aménagement des estuaires.

Enfin, l'association a entamé depuis 3 ans une démarche de classement de l'estuaire de Seine en site Ramsar (convention relative aux zones humides d'importance internationales, particulièrement comme habitat des oiseaux, il s'agit d'un traité international) afin de lui faire reconnaître une notoriété internationale. Une demande officielle a été adressée à la DREAL de Haute-Normandie et de très nombreux courriers ont été adressés aux élus locaux pour soutenir la démarche.

2.6. Textes de référence

Statuts de l'association.

2.7. Organisation interne

Une cinquantaine d'adhérents individuels et des associations dont une fédération.

9 associations ont adhéré à la fédération S.O.S. Estuaire : Écologie pour le Havre, Les Amis de la nature, Estuaire Sud, Chêne, Ligue pour la protection des oiseaux (LPO), Société nationale de protection de la nature (SNPN), Protégeons Saint-Pierre-du-Val, Eco Choix, Groupe ornithologique normand.

**3. Zone des relations**

3.1. Collectivités, personnes ou familles associées

Grand port maritime de Rouen

Grand port maritime du Havre

Etares
Lafarge
Ecostuair
Citron
Millenium
Sedibex

H.N.N.E.
Maison de l'Estuaire

3.3. Description de la relation

SOS Estuaire siège au comité consultatif de la réserve naturelle, au comité de suivi environnemental du Grand port maritime de Rouen, au conseil de développement du Grand port Maritime du Havre, aux commissions locales d'information (CLIS) de Etares, Lafarge, Ecostuair, Citron, Millenium et Sedibex.

Elle est également membre de la fédération régionale Haute-Normandie Nature-Environnement et l'un de ses membres siège au conseil d'administration de la Maison de l'estuaire.

**4. Zone du contrôle**

4.1 Code d'identification de la notice d'autorité

Auteur : Archives départementales de la Seine-Maritime

4.2. Règles ou conventions

ISAAR (CPF).

4.3. Dates de création, de révision ou de dissolution

Juin 2014.

4.4. Langue(s) et écriture(s)

Français.

Note : Le fonds décrit ci-après correspond au fonds de M. Robert Mercier, vice-président et ancien président de l'association qui a donné ses documents aux Archives départementales de la Seine-Maritime.

**Présentation du contenu conservé aux Archives départementales de la Seine-Maritime (318J) :**

Statuts (1998-2008) : statuts (2006), fiche de renseignements, certificat d'inscription (2008), extrait de journal officiel (1998).

Administration et composition (1999-2008) : listes de membres et de destinataires, rapports moraux (2003-2005), arrêtés préfectoraux et inter préfectoraux, comptes-rendus de réunion (2008), ordres du jour et comptes-rendus de conseil d'administration (2008), règlement intérieur, notes d'information, dossiers de demande de subvention (2003-2004), convention tripartite (1999).

Comptabilité (2000-2009) : bilans comptables (2004-2008), pièces justificatives (2009), comptes de résultat (2007-2009), journaux de recettes et de dépenses (2005-2009), budget (2000-2001).

Correspondance (1993-2013).

Activités (1996-2009) : rapports d'activités (1996), rapports et synthèses d'études, rapports moraux (2007), comptes-rendus de réunion (1997-2009), de colloque, de débats, de manifestations (2008) et de commissions (2008), évaluations de plan de gestion (2000-2006), fiches opération, recommandations du Conseil national de la protection de

la nature (1999), notes personnelles et d'information, liste de poissons, crustacés et mollusques recensés dans l'estuaire de la Seine, tableau des impacts sur la qualité des eaux, propositions de comité consultatif (2000), cartes (2003-2005), prospectives sur l'estuaire de Seine (2004), relevés phytosociologiques, enquêtes, projet de plan de gestion écologique (2008), cahiers des charges, pétition, convention d'appui, projet de charte (2000) et de décret (2003), plans cadastraux (2001).

*Conseil scientifique* : comptes-rendus, avis (2000), séances, projet de suivi scientifique (2002-2003).

*Natura 2000* : tableau « Baromètre Natura 2000 », carte de zone de non chasse, programme de sauvegarde du Butor étoilé (2005), documents d'objectifs Natura 2000 (2002-2004), procédure et conséquences d'une désignation Natura 2000 (1996), compte-rendu de comité de pilotage Natura 2000 (2000-2002), plan d'action de zone humide, programme d'actions concernant l'avifaune et la chasse (2005), fiches ZNIEFF et ZICO.

*Publications* : flyers, projets de plaquette et de dépliant, plaquette, éditorial et lettre d'information *La Spatule*.

Documentation (1994-2011) : analyses diachroniques, cartographies, photographies et vues aériennes, statuts fonciers, rapports environnementaux, plans (2007), types d'habitats, listes des principales études sur l'environnement et les milieux naturels, programmes d'actions DIREN (2005), études d'impacts, listes rouge et orange des oiseaux nicheurs de Haute-Normandie, listes des zones industrielles de Seine-Maritime, mémoire d'enquête, rapports de stage (2002-2003).

*Législation* : codes et intitulés divers, articles de lois, fiches juridiques.

*Publications* : lettres et documents d'informations (1996-1997), bulletins (1999-2005), livrets, fascicules, plaquettes, flyers, articles de presse (1994-2011), ouvrage *Le Conservatoire du littoral* en 1996 (1997).

**Métrage linéaire :** 1,22 ml.

**Lieu de conservation :**

Archives départementales de la Seine-Maritime

Pôle culturel Grammont

42, rue Henri II Plantagenêt

76100 Rouen

# Terre-Mer-Forêt (TMF)

## 1. Zone d'identification

1.1. Type d'entité

Association.

1.2. Forme autorisée du nom

Terre-Mer-Forêt.

1.3. Autres formes du nom

T.M.F.

## 2. Zone de la description

2.1. Dates d'existence

2012 à aujourd'hui.

2.2. Histoire

L'association a été créée en 2012, prenant le relais du collectif de riverains « Vigie Environ » constitué lors de l'enquête publique du projet d'agrandissement d'une déchetterie – centre de traitement. Ceux-ci souhaitaient faire entendre leur point de vue sur le sujet.

L'association présente également une volonté de s'inscrire dans d'autres débats de société en rapport avec l'environnement. Elle a notamment apporté son soutien à des agriculteurs contre les déchets qui jonchent les abords d'une départementale.

2.3. Lieu

27, rue de Monchy

76260 Saint-Pierre-en-Val

2.4. Statuts juridiques

Association loi 1901.

2.5. Fonctions et activités

Son but est de sensibiliser et de mener diverses actions et interventions visant à la préservation de la nature et de l'environnement des habitants de Saint-Pierre-en-Val, de la communauté de communes de Yères et Plateaux ainsi que des communes avoisinantes.

Elle tente d'agir pour la sauvegarde de leurs intérêts dans le domaine de l'environnement, de l'aménagement harmonieux et équilibré du territoire et de l'urbanisme.

Elle fournit également une assistance juridique à l'ensemble des membres de l'association.

Pour cela, elle organise des réunions, des débats ainsi que des conférences, notamment sur le réchauffement climatique, la pollution de l'air et de l'eau.

## 4. Zone du contrôle

4.1 Code d'identification de la notice d'autorité

Auteur : Archives départementales de la Seine-Maritime

4.2. Règles ou conventions

ISAAR (CPF).

4.3. Dates de création, de révision ou de dissolution

Juin 2014.

4.4. Langue(s) et écriture(s)

Français.

Note : cette association n'ayant pu être rencontrée, le détail du fonds ci-dessous a été rédigé selon la fiche de renseignement envoyée au début de la mission.

**Présentation du contenu :**

Administration et fonctionnement : comptes-rendus de conseil d'administration et d'assemblée générale.

Activités : comptes-rendus de réunion, de débats et de conférence, tracts, recours au Tribunal administratif, démarches auprès des élus et représentants de l'État.

Documentation : articles de presse.

**Métrage linéaire :** non communiqué.

**Lieu de conservation :**

Association Terre-Mer-Forêt

27, rue de Monchy

76260 Saint-Pierre-en-Val

# Union fédérale des consommateurs – Que Choisir – d'Eure & Loir (UFC-Que Choisir-28)

## 1. Zone d'identification

1.1. Type d'entité

Association

1.2. Forme autorisée du nom

Union Fédérale des Consommateurs – Que Choisir – d'Eure & Loir : association locale d'Eure-et-Loir.

1.3. Autres formes du nom

UFC-Que Choisir- 28

Anciennement, Union locale des consommateurs d'Eure-et-Loir

## 2. Zone de la description

2.1. Dates d'existence

13 juin 1981 - aujourd'hui

2.2. Histoire

Au début de la décennie 1980, l'Union fédérale des consommateurs veut étendre son implantation sur l'ensemble de la France et cherche à créer des unions locales un peu partout. Une invitation est notamment lancée dans le département de l'Eure-et-Loir, donnant lieu à la création d'une Union locale le 13 juin 1981. L'assemblée générale constitutive a alors rassemblé 66 participants et élu Michel Lamarche comme Président fondateur. Cette création voit immédiatement la formation de plusieurs animateurs de l'Union locale d'Eure-et-Loir ainsi que la publication d'un bulletin : « Le Consommateur d'Eure-et-Loir ».

L'association a pour particularité de s'intéresser à la question de l'environnement dès sa naissance avec la création en 1981 d'une commission dédiée parmi deux autres (Prix par Dominique Cossoux et Information par Gérard Breteaux). La commission Environnement, représentée alors par Jean-Louis Damble s'intéresse particulièrement aux problèmes relatifs aux nitrates dans l'eau.

En 1982 sont créées cinq nouvelles commissions (litiges, santé, automobile, logement et transport), un avocat vient aider l'association en raison de l'afflux de litiges et les premières enquêtes sont alors menées. La même année, une permanence est ouverte au cercle des sociétés, rue Noël Parfait à Chartres. En parallèle, l'Union locale tisse très rapidement un réseaux de contacts avec les différentes structures associatives du département en relation avec la protection de la nature de l'environnement (La coopérative biologique « Nature & Vie 28 », « L'Amicale des Vallées du bassin de l'Eure et vallées limitrophes » présidée par Albine Du Peyrat, « l'ACLV de Châteaudun », « Le Comité de défense du quartier des Moulins Neufs » ou CDQMN présidée par Serge de Filippis, « Nature et Progrès 28 » et la « Confédération paysanne d'Eure-et-Loir »). La commission Environnement s'investit en organisant des conférences sur l'eau et la pollution des nappes phréatiques à Auneau, Châteaudun et Voves en 1982, participe à celles

organisées par « L'amicale des vallées » et le CDQMN et milite activement pour l'utilisation du papier recyclé, notamment en organisant en 1984 en collaboration avec d'autres associations une manifestation intitulée « Récupérons Recyclons » pendant un week-end (avec exposition et conférence).

En 1984, l'Union locale réalise plusieurs enquêtes (dont l'une relative aux cabines téléphoniques de Chartres), débute sa participation au Centre Technique départemental de la Consommation[852] et contribue à la création de l'UFC région Centre.

En 1985, l'association change de Président (Gérard Breteaux succède à Jean-Louis Damble) et s'engage pour la réouverture de ligne ferroviaire Rouen-Évreux-Dreux-Chartres-Orléans / Tours en réponse au projet contesté d'arrêt TGV à Courtalain.

Durant la fin de la décennie 1980, l'Union locale poursuit son travail d'enquêtes (dont celles sur les centres de contrôles techniques, les maternités du département, prix dans les grandes surfaces et la collecte des déchets en Eure-et-Loir), organise des expositions, tient un stand lors de la Foire de Saint-André et se consacre à la publication de numéros spéciaux du « Consommateur d'Eure-et-Loir » (dont l'un sur le thème de la qualité de l'eau et de sa pollution et un autre sur l'environnement : installations classées, carrières, la rivière de la Conie, les bords de l'Eure, les produits biologiques et les actions du CDQMN).

En 1992, la Fédération conclut avec 9 autres organisations nationales « l'Alliance Paysans, écologistes consommateurs » pour stopper le modèle agricole productiviste. L'Union locale d'Eure-et-Loir y participe alors localement en signant avec des associations de la Région dont figure la « Confédération paysanne d'Eure-et-Loir », le « groupement des agriculteurs biologiques d'Eure-et-Loir » ou « Perche nature ».

L'année suivante l'Union locale obtient un local 78 rue du faubourg Lagrappe à Chartres.

En 1994 l'association change de nom pour devenir « L'Union Fédérale des consommateurs Que Choisir d'Eure-et-Loir » (UFC – Que Choisir – 28) dans le contexte d'unification des appellations des unions locales. La même année elle commence à suivre avec attention - du point de vue des consommateurs - l'élaboration du schéma d'Aménagement et de Gestion des Eaux (SAGE) de la nappe de Beauce qui ne sera approuvé qu'en 2013.

En 1995, une nouvelle structure est créée dans le département : « la Fédération Environnement Eure-et-Loir » (FEEL). L'UFC Que Choisir 28 se joint à cette création de fédération avec onze autres associations qui agissent dans le domaine de l'environnement. Gérard Breteaux devient alors le premier Président et y restera jusqu'en 2000. Avec la FEEL, l'Union locale s'engage notamment dans l'opposition du projet de troisième aéroport du bassin parisien et pour la défense de la ligne ferroviaire Chartres-Courtalain, menacée de fermeture.

852 *Le CTC regroupait des structures départementales de consommateurs et menait de nombreuses enquêtes. Il a été créé en 1983, puis dissous en 1994, faute de subventions.*

En 1998, Clément Duluard (responsable des litiges) devient le nouveau Président de l'UFC Que Choisir 28 et met alors en place avec Dany Rousseau une nouvelle organisation de l'association.

En 2015, Didier Eleaume, arrivé à l'UFC Que Choisir 28 en 2013, devient le Président de la structure[853].

2.3. Lieu

25 place Saint-Louis

28000 Chartres

2.4. Statuts juridiques

Association Loi 1901.

2.5. Fonctions et activités

L'UFC Que Choisir 28 est la déclinaison locale de l'Union Fédérale des Consommateurs – Que Choisir. Elle n'est ni composée de professionnels, ni un service public. Ce n'est pas non plus une association de protection de la nature et de l'environnement par définition, mais par son histoire, ses prises de positions, ses actions, le traitement de litiges en lien avec l'environnement, et les études réalisées, l'UFC Que Choisir 28 a une influence réelle sur la protection de la nature de l'environnement dans le département.

En tant qu'association de défense des consommateurs, elle a pour principale activité d'intervenir dans des litiges entre particuliers (consommateurs) et professionnels en apportant son aide et ses conseils lorsque ledit litige n'est pas déjà soumis à la justice. L'association assure ainsi un rôle d'écoute et d'accueil du consommateur pour l'aider à régler le litige et intervient en tant que médiateur et conseiller (étude du dossier, détermine les autres recours envisageables...). Le litige est celui du consommateur et non celui de l'association, même si elle peut prendre des positions ou bien entreprendre des actions dans la limite de ses moyens (il ne s'agit pas d'un cabinet d'avocats). À cette fin l'UFC Que Choisir 28 assure un accueil téléphonique et des permanences dans plusieurs localités du département. Cette mission est remplie par sa secrétaire et ses bénévoles. Actuellement, entre 450 et 500 dossiers de litiges sont traités par l'association locale chaque année. Ils concernent principalement les secteurs du logement, de la copropriété, de l'immobilier, des assurances, des banques et organismes de crédit, des véhicules (auto, moto, caravane, mobile-home, bateau), de l'alimentation, des services marchands, de l'administration, des opérateurs de télécommunication, de la santé, de l'énergie, de l'eau, de l'assainissement et de l'environnement.

Pour autant, les activités de l'association ne se limitent pas qu'aux règlements des litiges :

– Réalisation d'études et d'enquêtes de façon anonyme (quatre à cinq par an en moyenne) comme : sur les auto-écoles, la qualité de l'eau, les EHPAD, les pompes funèbres, sur les produits phytosanitaires dans les magasins de jardinage, enquête sur les magasins bio. L'objectif est de faire des états des lieux, de connaître les

853 *Par manque de témoins et d'archives, l'histoire de l'UFC de la décennie 2000 comporte de nombreuses zones d'ombres.*

alternatives ou substitutions et de s'assurer que les règles soient bien respectées pour de la mise en conformité.

– Réalisation de campagnes, notamment : les retards sur les trains en région, l'eau (avec remontés d'informations de consommateurs sous le contrôle du cabinet Veritas et le développement de cartes interactives).

– Propositions et prises de positions, notamment : le développement du compteur linky, l'opposition au projet d'autoroute concédée A 154, la gestion des déchets, l'étiquetage, l'énergie (baisse des tarifs, l'ouverture à la concurrence, proposition de contrats avec de nouveaux fournisseurs).

– Rédaction et publication du bulletin « Le Consommateur d'Eure-et-Loir ».

2.6. Textes de référence

Statuts.

2.7 Organisation interne

L'Union fédérale des consommateurs – Que Choisir est composée de 146 associations locales, d'environ 141 000 adhérents, de 144 salariés dans l'ensemble des associations locales et de 133 salariés à échelle fédérale.

Quant à l'UFC Que Choisir 28, elle est composée d'un bureau et d'un conseil d'administration dont l'actuel Président est Didier Eleaume. L'association compte également une salariée permanente et environ 765 adhérents localement (dont une quarantaine de bénévole actifs). En 2017, 461 litiges ont été traités en Eure-et-Loir (sur les 56 000 traités nationalement).

3. Zone des relations

3.1. Collectivités, personnes ou familles associées

L'UFC Que Choisir 28 entretiens les relations suivantes :

- L'Union fédérale des consommateurs – Que Choisir (nationale).

- Membre de la « la Fédération environnement Eure-et-Loir » (FEEL).

- Partenariats sous la forme de subventions avec la Direction générale de la concurrence, de la consommation et de la répression des fraudes (DGCCRF), la Mairie de Chartres et la Mairie de Dreux.

- Présente dans de nombreuses commissions à titre consultatif et dispose de représentants auprès des instances délibératives :

- Préfecture : Commission départementale d'aménagement commercial (CDAC), Conseil de l'environnement et des risques sanitaires et technologiques (CODERST), commission départementale des taxis, préservation des ressources en eau, commission départementale du commerce non sédentaire, comité local des usagers, comité de pilotage permis de conduire.

- Sous-Préfecture de Nogent le Routrou : comité local d'usagers.

- Sous-Préfecture de Dreux : comité local d'usagers.

- Dreux – agglomération : comité local d'usagers, commission eau assainissement – commission aménagement du territoire, Eure&Link (développement de la fibre optique)

- Commission consultative des services publics locaux (CCSPL).

- Comité sécheresse.

- Agence de l'eau Seine-Normandie.

- Agence de l'eau Loire-Bretagne.

- Chambre d'agriculture.

- SICTOM de Nogent-le-Routrou : COPIL local pour la réduction des déchets.,

- Conseil territorial de Santé (CTS).

- Commission des usagers (CDU).

**4. Zone du contrôle**

4.1. Identification de la notice d'autorité

Auteur : Association pour l'histoire de la protection de la nature et de l'environnement (AHPNE).

4.2. Règles ou conventions

ISAAR (CPF).

4.6. Dates de création, de révision ou de dissolution

Décembre 2018.

4.7. Langue(s) et écriture(s)

Français.

4.8. Sources

Didier Eleaume (actuel Président).

Gérard Breteaux (Secrétaire de la FEEL et administrateur et ancien Président de l'UFC 28, administrateur du Conservatoire d'Espaces Naturels de la Région Centre – Val de Loire).

« Histoire de l'UFC – que Choisir d'Eure-et-Loir » par Gérard Breteaux.

**Présentation du contenu conservé par l'Union fédérale des consommateurs – Que Choisir – d'Eure & Loir (UFC-Que Choisir-28) - Association locale d'Eure-et-Loir**[854] :

Administration et composition :

Assemblée générale et conseil d'administration (1998-2018) (1,0 ml) : comptes rendus, procès-verbaux, rapports et bilans (très nombreuses lacunes).

854 *Le fonds d'archives présente de nombreuses lacunes, notamment en raison des déménagements.*

Personnel (0,3 ml) : contrats, salaires.

Comptabilité :

Comptabilité générale (1997-2018) (2,0 ml). - Factures, livres de comptes, relevés bancaires, pièces justificatives ;

Subventions.

Fonctionnement et activités :

Litiges et fiches d'accueil (2012-2018) (2,0 ml).

Documentation :

Bulletin trimestriel « Le consommateur d'Eure-et-Loir » (n°1-143) (1981-2018) (0,3 ml) ;

Documentation diverse (dont revue de l'Union Fédérale) (3,0 ml).

**Dates extrêmes**

1981-2018

**Métrage linéaire conservé**

8,50 ml.

**Stockage bureautique conservé**

Volume non renseigné.

**Accroissement**

Fonds non clos.

**Mode de classement et état de conservation.**

Mise en boite des archives, sauf de la documentation.

Bon état de conservation des fonds d'archives, malgré de nombreuses lacunes.

**Localisation physique**

25 place Saint-Louis

28000 Chartres

**Modalités d'accès**

Sur demande auprès de :

Didier Eleaume (président) :

pdt-eureetloir@ufc-quechoisir.org

Siège de l'association :

Tél. : 02.37.30.17.57

courriel : contact@eureetloir.ufcquechoisir.fr

# Inventaires d’archives d’acteurs privés et d’associations de protection de la nature et de l’environnement

# Union régionale bretonne de l'environnement (URBE)

## 1. Identification

1.1 Type d'entité

Association
1.2 Forme autorisée du nom

Union régionale bretonne de l'environnement

1.3 Autres formes du nom

URBE

## 2. Zone de la description

2.1 Dates d'existence

1972 – 1989

2.2 Histoire

L'Union régionale bretonne de l'environnement fondée en 1972 a obtenu l'agrément au titre de la protection de l'environnement en 1984.

2.3 Lieux

Chez les descendants d'un ancien membre de l'association

Lanester

2.4 Statut juridique

Association loi 1901

2.5 Fonctions et activités

Sous le titre de l'Union régionale bretonne de l'environnement, il est constitué une association entre toutes les personnes morales et physiques qui adhéreront aux statuts.

L'Union régionale bretonne de l'environnement groupe les associations, mouvements, syndicats et tous groupements, y compris les comités locaux de mouvements plus larges, dotés de la personnalité civile, qui visent à défendre et à mettre en valeur dans les départements bretons, la nature et le cadre de vie particulier à la Bretagne.

Pour défendre la qualité spécifique de la vie en Bretagne, cette union prendra tous les moyens à sa portée.

Elle s'efforcera en particulier :

de fournir à ses membres une documentation sérieuse ;

de mettre ses membres en relation avec des personnes et organismes pouvant les aider à résoudre tel problème précis ;

et quand eux-mêmes auront épuisé les moyens à leur portée,

de représenter ses membres devant les pouvoirs publics s'ils le demandent ;

de créer des mouvements d'opinion en faveur des valeurs qu'elle entend défendre ;

de définir enfin une véritable politique de l'environnement.

2.6 Textes de référence

2.7 Organisation interne

**3. Relations**

3.1 Noms, numéro d'immatriculation des collectivités associées

3.2 Type de la relation

3.3 Description de la relation

**4. Contrôle**

4.1 Code d'identification de la notice d'autorité

Auteur : Association pour l'histoire de la protection de la nature et de l'environnement (AHPNE)

4.3 Règle ou convention

ISAAR-CPF

4.3 Niveau d'élaboration

4.5 Niveau de détail

4.6 Dates de création

Avril 2011

4.7 Langues et écritures

Français

**Fonds "Union régionale bretonne de l'environnement" (URBE).**

Documents administratifs et fonctionnement : statuts, règlement intérieur, compte-rendu de conseil d'administration, bilan financier, poste FONJEP, correspondance... (1972-1989).

Dossiers de l'activité : courriers départ et arrivée (1971-1975), états régionaux de l'environnement (correspondance, comité d'organisation des états régionaux, projet de déclaration..., 1982), positions sur les centrales nucléaires (1975-1978), projet de loi relatif aux enquêtes publiques (1983), proposition pour le VIIe plan d'occupation

des sols (1973), voiries pour cycles, piétons et chevaux (1973), réaction par rapport au schéma d'aménagement du littoral (1974), charte culturelle, projets, compte-rendu de réunions, photographies, revue de presse, correspondance, dossiers divers sur la sauvegarde de sites (1971-1988).

Documentation : "La lettre de l'URBE" (bulletin trimestriel publié par l'association, correspondance, 1977-1986).

1971-1989

**Genre/Caractéristiques physiques :**

**Métrage linéaire** : 0,55 ml

**Localisation physique :**

Archives départementales du Finistère, site de Quimper.

**Origine**
Union régionale bretonne de l'environnement

**Informations sur les modalités d'entrée**

Dépôt.

**Accroissements**
Le fonds est clos.

**Conditions d'accès**

Communication sur autorisation préalable.

# Vent de colère sur le plateau du Petit-Caux (Vdc sur PC)

## 1. Zone d'identification

1.1. Type d'entité

Association.

1.2. Forme autorisée du nom

Vent de colère sur le Plateau de Petit-Caux.

1.3. Autres formes du nom

Vdc sur PC.

## 2. Zone de la description

2.1. Dates d'existence

2003 à aujourd'hui.

2.2. Histoire

L'association est née suite à l'émergence de projets éoliens afin prévenir les riverains des inconvénients que cela peut entraîner. Son but premier est d'informer, sans parti pris, des conséquences de telles installations mais également de préserver les paysages et les habitations environnantes.

2.3. Lieu

Monsieur François Mary

5, route de Saint-Rémy

76260 Baromesnil

2.4. Statuts juridiques

Association loi 1901.

2.5. Fonctions et activités

L'association a plusieurs objectifs :

- Protéger les espaces naturels et les paysages du département de Seine-Maritime et plus particulièrement de la région du Petit-Caux.

- Sensibiliser l'opinion publique aux problèmes d'environnement.

- Défendre les identités culturelles et naturelles des paysages ainsi que leurs intérêts économiques et sociaux.

- Lutter contre toutes les atteintes pouvant être portées à cet environnement et chaque fois qu'elles touchent au caractère naturel des espaces et des paysages, ainsi qu'aux équilibres biologiques des espèces animales et végétales.

2.7. Organisation interne

Une trentaine de membres.

## 4. Zone du contrôle

4.1 Code d'identification de la notice d'autorité

Auteur : Archives départementales de la Seine-Maritime

4.2. Règles ou conventions

ISAAR (CPF).

4.3. Dates de création, de révision ou de dissolution

Juin 2014.

4.4. Langue(s) et écriture(s)

Français.

4.8. Sources

http://vdcpetitcaux.chez-alice.fr/.

Les archives de l'association Vent de colère sur le Plateau du Petit-Caux sont essentiellement numériques et sont consultable à l'adresse suivante : http://vdcpetitcaux.chez-alice.fr/.

**Présentation du contenu :**

Activités (2002-2008) : contre-études d'impacts (2005-2008), interventions et comptes-rendus de réunions publiques (2002-2005), sollicitations de politiques (2004), photographies, documents et pièces de procédures en recours. Dossiers d'implantations d'éoliennes : articles de presse, communiqués de presse, carte des voies migratoires, extrait de rapport du conseil général des Mines.

Documentations : cartes des projets d'implantations d'éoliennes, études d'impacts, Manifeste de Darmstadt (2008), vidéos d'oiseaux se fracassant sur les éoliennes.

**Métrage linéaire :** absent.

**Lieu de conservation :**

Association Vent de Colère sur le Plateau du Petit-Caux
5, route de Saint-Rémy – 76620 Baromesnil

# Annexes

## *Extraits de notices d'archives concernant des mots-clés récurrents*

### *Amoco-Cadiz*

*Cet aperçu de présentation d'archives historiques est le résultat de recherche sur les sites Internet*

*https://www.siv.archives-nationales.culture.gouv.fr*

*http://www.archives.developpement-durable.gouv.fr/*

*http://archives-apne.e-monsite.com/*

**Archives publiques**

**Administration centrale**

**Premier ministre**

Cote 19910006/1

Naufrage de l'Amoco Cadiz, indemnisation (janvier-février 1988).

Cote 19900579/37

Sécurité, rapport de la Commission d'enquête sur l'accident de l'Amoco-Cadiz. 1978

Cote 19910247/8

Naufrage du pétrolier Amoco-Cadix. Mars-septembre 1978.

Cote 19810407/2

Dossier Amoco-Cadiz : réflexions sur les enseignements à tirer, 1978.

**Intérieur**

Cote 19790381/1

Echouage de l'Amoco-Caiz : Télégrammes et dépêches recus par le Secrétariat d'Etat aux Collectivités Locales, Mars-Octobre 1978. - Notes prises sur le terrain, Mars-Avril 1978. - Situation "pollution" : état des côtes et moyens utilisés : rapport de la Sécurité Civile, Avril-Juin 1978. - Conseil des Ministres : communications et communiqués A.F.P. Mars-Août 1978 ; comité restreint du 13 Juin 1978 et relevé de ses décisions. - Réception par le Premier Ministre des Député-Maire du Finistère, des Côtes-du-Nord et de l'Ille-et-Vilaine, 23 Mars 1978.

Cote 19980224/1

Notes faisant le bilan de l'action conduite par la DSC depuis la catastrophe de l'Amoco Cadiz et fiche concernant les dispersants pour le traitement des nappes de pétrole. 1980

Cote 19980501/1

Restauration du littoral sinistré par la marée noire de l'Amoco-Cadiz, 1980

## Inventaires d’archives d’acteurs privés et d’associations de protection de la nature et de l’environnement

### Justice

Cote 20010085/275

Naufrage de l'Amoco Cadiz, lutte contre la pollution (1978-1979)

### Agriculture

Cote 19880215/5

Reportage sur le naufrage de l'Amoco Cadiz : marée noire de mars 1978 (la moitié de l'album).

### Environnement

Cote 19810285/6

réunions présidées par M. Delmas, secrétaire d’État, 1976-980

Cote 19960016/52

Centre océanologique de Bretagne "Bilan écologique de la pollution de l'Amoco Cadiz" (1978-1981)

Cote 20080427/120

Amoco-Cadiz : rapport de l'affaire, mesures à prendre pour la lutte contre les marées noires, oiseaux mazoutés, subventions, étude sur le milieu naturel après la catastrophe, 1978-1993

### Industrie

Cote 19970096/1

Carte de la position du bateau au moment du sinistre et dossier de presse. Août 1978

Bilan de la pollution en mer et sur terre

Pollution des zones côtières par les hydrocarbures : organisation d'une audition parlementaire, Conseil de l'Europe. Juillet 1978

### Marine

Cote 19830288/46

lutte contre la pollution, Amoco-Cadiz, 1971-1980

Cote 19830424/6

Amoco-Cadiz : - album photographique et correspondance se rapportant à cette pollution 1978-1979

Cote 19840056/29

Comité maritime MOCI

catastrophe de l'Amoco-Cadiz (enquêtes en France par quartiers sur mesures anti-pollution) rapport du groupe de travail sur amendements de la convention SOLAS, 1978-1980

Cote 19840607/2

- aspects scientifiques et techniques (ISTPM et CNEXO). Mars-Avril 1978

- notes sur les conséquences de l'accident sur les ressources vivantes - Expection ISTPM. Mars-Mai 78

- conséquences techniques et économiques de la "Marée Noire" sur l'ostréiculture du Nord-Finistère. Juin 1978

- Évaluation du préjudice. Mars dec 1978

Cotes 19840607/1-19840607/16

indemnisation des pêcheurs à la suite de la catastrophe maritime de l’Amoco-Cadiz, 1978-1982

Cote 19870460/35

Dossiers "évènements de mer" : Amoco-Cadiz, Montlouis, Cité d'Aleph. Communiqués et réactions du ministère. 1981-1984

Cote 19870460/58

Pollution (Tanio, Amoco-Cadiz). Naufrage Montlouis. 1981-1985

Cote 19920156/1

Naufrages : Rapports, correspondances relatives à l'indemnisation, coupures de presse : Amoco-Cadiz (Mars 1978)

Cote 19850629/3

Données techniques de l’Amoco-Cadiz et du Boehlen. 1978

Cote 19840629/10

actions immédiates à la suite de l'échouement de l'Amoco-Cadiz-mars 1978 réponses aux questionnaires de la commission d'enquête de l' Assemblée nationale

Cote 19840136/77

Rapport Bellier sur l'"Amoco-Cadiz" 1978

Cote 19810668/2

Sinistre de l’Amoco Cadiz : correspondance, 1978

**Tourisme**

Cote 19930560**/2**

- Suivi du procès Amoco-Cadiz 1978-1980, correspondance, textes réglementaires, tableaux

Cote 19990367/61

Bilan écologique de la pollution de l'Amoco-Cadiz centre océanique de Bretagne (1979) 60 pages

**Services déconcentrés**

**Direction départementale de l’équipement des Côtes-d’Armor**

**Inventaires d'archives d'acteurs privés et d'associations de protection de la nature et de l'environnement**

Cotes 1086W1-1086W11

Marée noires provoquées par les naufrages de l'Amoco-Cadiz : rapports, traitement des déchets ….1977-1980

Direction départementale des affaires maritimes du Finistère

1972W1-1672W15

naufrage de l'Amoco-Cadiz : publications, télédétection des nappes d'hydrocarbures . 1976-1984

**Archives privées**

**Fonds France nature environnement (1941-2003)**

Cotes 217AS 120-217AS 124

Dossiers presse, conférence, rapports, revues, colloques, ouvrages, 1978-2008

**Fonds André Colin (1930-2001)**

Cote 681AP/29

Interventions au Sénat : Pollution de la mer et Amoco Cadiz. 1976-1978

Papiers Michel Poniatowski (1922-2002)

Cotes AP/340(III)/352

note du Dr Cornelis BERKHOUWER à la suite d'un article publié dans un journal néerlandais sur le naufrage de l'Amoco Cadiz, communiqués de presse, invitations. 24 juillet-21 septembre 1979.

**Fonds Cabinet d'avocats Huglo-Lepage**

Cotes 120J 1-38

Affaires consécutives au naufrage du pétrolier Amoco-Cadiz : dossiers des collectivités et des marins-pêcheurs, synthèses des expertises, documents juridiques et conclusions récapitulatives de première instance

dépôt aux Archives départementales des Côtes d'Armor

**Fonds Maurice Le Démézet (1953-2010)**

Inventaire

[…] la protection des zones humides littorales à la suite de l'Amoco Cadiz (fiches individuelles de rénovation du littoral site par site dans le Finistère et les Côtes d'Armor, 1978-1980

Fonds conservé chez Maurice Le Démézet.

## Inventaires d’archives d’acteurs privés et d’associations de protection de la nature et de l’environnement

Fonds Bretagne Vivante - Société pour l’étude de la protection de la nature en Bretagne (SEPNB), 1950-XXIème siècle

Inventaire

[...]Études réalisées par l’association sur les zones humides, les goélands, l’Amoco-Cadiz, la faune, la flore, les réserves naturelles, le parc éolien... (à partir de 1975).

Le fonds est conservé au siège social de l’association : 186 rue Anatole France, 29200 Brest

### Fonds Max Jonin, 1967-XXIème siècle

Inventaire

[…] Erika et Amoco Cadiz : dossier financier, rapports sur les conséquences, communiqué et revue de presse, décision de justice, dons, bulletin de liaison..., 1978-2001

Le fonds est conservé chez Max Jonin.

### Fonds Pierre Laurent, 1971-1986

Inventaire

[...]Amoco Cadiz : correspondance, études, rapports, articles de presse... (1978-1979).

Le fonds est conservé au Centre de Recherche Bretonne et Celtique à l’Université de Brest.

**Inventaires d'archives d'acteurs privés et d'associations de protection de la nature et de l'environnement**

## Natura 2000

*Cet aperçu de présentation d'archives historiques est le résultat de recherche sur les sites Internet*

- Portail européen des archives[855]
- France Archives[856]
- Archives nationales[857]
- Ministère de la transition écologique et solidaire[858]

## Europe

### Allemagne

05.02. Natura 2000, Schutzgebietssystem

Titre :Landesamt für Umweltschutz Sachsen-Anhalt

Référence du fonds :L 22 (Benutzungsort: Magdeburg)

Allemagne - Landeshauptarchiv Sachsen-Anhalt

ökologischen Netzes Natura 2000 23. März 2007

Titre :Urschriften von Gesetzen, Verordnungen, staatsrechtlichen Verträgen und Verwaltungsvereinbarungen des Landes Sachsen-Anhalt

Cote :L 35, Nr. 294 (Benutzungsort: Magdeburg)

Allemagne - Landeshauptarchiv Sachsen-Anhalt

Zankapfel Natura 2000 - Wie Europas 1. Juli 2004

und Natura 2000 - Was genau steckt hinter dem fachchinesisch der Eurokraten? 2. Zu

Titre :Hörfunksendungen des SWR aus dem Jahre 2004

Cote :R 3/007 D043107/104

Allemagne - Landesarchiv Baden-Württemberg, Abt. 7. Hauptstaatsarchiv Stuttgart

Natura 2000 - Umsetzung in Baden-Württemberg, Landesanstalt 1999

855 https://www.archivesportaleurope.net/fr/home
856 https://francearchives.fr/
857 https://www.siv.archives-nationales.culture.gouv.fr/
858 http://www.archives.developpement-durable.gouv.fr/

Titre :Drucksachen von Behörden, Körperschaften, Anstalten und Stiftungen des öffentlichen Rechts (amtliche Druckschriften)

Cote :J 122/191 Nr. 62

Allemagne - Landesarchiv Baden-Württemberg, Abt. 7. Hauptstaatsarchiv Stuttgart

Naturschutzbeirat Karlsruhe 2002-2007 2002-2007

Enthält u.a.: Natura 2000; Ramsar-Gebiet

Titre :Sammlung Umweltschutz Wilhelm Knobloch

Cote :S Umweltschutz Nr. 743

Allemagne - Landesarchiv Baden-Württemberg, Abt. 4. Generallandesarchiv Karlsruhe

Förderung der Agrargenossenschaft ..., Landkreis Börde 2003 - 2008

.- Natura 2000/Erschwernisausgleich, 2006-2008..

Titre :Amt für Landwirtschaft und Flurneuordnung Mitte

Cote :L 8, Nr. 152 (Benutzungsort: Magdeburg)

Allemagne - Landeshauptarchiv Sachsen-Anhalt

Natura 2000, Besondere Schutzgebiete Sachsen-Anhalts nach der 2000

Titre :Ministerium für Landwirtschaft und Umwelt des Landes Sachsen-Anhalt

Cote :L 16, Druckschriften Nr. 87 (Benutzungsort: Magdeburg)

Allemagne - Landeshauptarchiv Sachsen-Anhalt

Förderung des landwirtschaftlichen Betriebes..., Landkreis Börde 2000 - 2006

Enthält: Vertragsnaturschutz, 2000-2006

Titre :Amt für Landwirtschaft und Flurneuordnung Mitte

Cote :L 8, Nr. 150 (Benutzungsort: Magdeburg)

Allemagne - Landeshauptarchiv Sachsen-Anhalt

SPD-Landtagsfraktion bis 2000 1997-2000

; Position der SPD-Landtagsfraktion zu NATURA 2000

Einwanderung Familie Familienpolitik Greencard Haushaltsstrukturgesetz NATURA 2000 Schulgesetz Schulpolitik

Titre :Politisches Archiv von Frieder Birzele

Cote :Q 1/70 Bü 163

Allemagne - Landesarchiv Baden-Württemberg, Abt. 7. Hauptstaatsarchiv Stuttgart

Maikäfer-Bekämpfung im Hardtwald 2004 2003-2004

Enthält u.a.: Wertanalyse Maikäfer Hardtwald (2004); Maikäferbekämpfung in Natura-2000-Gebieten

Titre :Sammlung Umweltschutz Wilhelm Knobloch

Cote :S Umweltschutz Nr. 1155

Allemagne - Landesarchiv Baden-Württemberg, Abt. 4. Generallandesarchiv Karlsruhe

….

**Estonie**

Alam-Pedja Natura 2000 avalikustamine 2002-2002

Archives numérisées Archives numérisées - Type non spécifié

Titre :Looduskaitseühing Kotkas

Cote :EAA.5459.1.70

Estonie - The National Archives of Estonia

Alam-Pedja looduskaitseala tsoneeringu kaart koos Natura 2000

Archives numérisées Archives numérisées - Type non spécifié

Titre :Looduskaitseühing Kotkas

Cote :EAA.5459.1.66

Estonie - The National Archives of Estonia

SA Eestimaa Looduse Fond 1990-2001

. 9. ELFi looduskaitse andmebaasi täiendamine, sh Natura 2000

Titre :SA Eestimaa Looduse Fond

Référence du fonds :EAA.5438

Estonie - The National Archives of Estonia

**Finlande**

Natura 2000 1995-1995

Titre :Hämeen ympäristökeskuksen arkisto

Finlande - Kansallisarkisto

Natura 2000 1995-1995

Titre :Hämeen ympäristökeskuksen arkisto

Finlande - Kansallisarkisto

Natura 2000 1995-1995

Titre :Hämeen ympäristökeskuksen arkisto

Finlande - Kansallisarkisto

Natura 2000 1995-1995

Titre :Hämeen ympäristökeskuksen arkisto

Finlande - Kansallisarkisto

Natura 2000 1995-1995

Titre :Hämeen ympäristökeskuksen arkisto

Finlande - Kansallisarkisto

Natura 2000 1995-1995

Titre :Hämeen ympäristökeskuksen arkisto

Finlande - Kansallisarkisto

Ympäristönhoitosuunnitelma ja Natura 2000 paperit

Titre :Päijät-Hämeen Maaseutuoppilaitoksen arkisto

Finlande - Kansallisarkisto

Kooste Natura 2000-kohteen muistutuksista (Punkalaidun) 1997-1997

Titre :Lounais-Suomen ympäristökeskuksen arkisto (HMA)

Finlande - Kansallisarkisto

Valtioneuvoston pöytäkirjat 8.5.2002 2002-2002

Tietosisältö Liitekartat Natura 2000.

Titre :Valtioneuvoston kanslian arkisto

Cote :FI/FI-HeNAF/Ca:276

Finlande - Kansallisarkisto

Life-hankkeen asiakirjat 1995-1998

, jonka tarkoituksena oli keidassoiden, aapasoiden ja korpien ennallistaminen Natura-2000 alueilla. Sisältää

Titre :Hämeen ympäristökeskuksen arkisto

Finlande – Kansallisarkisto

**Lettonie**

Projekts "Natura 2000 potenciālo teritoriju robežu praktiskā 2003-2003

Titre :Latvijas Republikas Vides aizsardzības un reģionālās attīstības ministrijas Latvijas vides aizsardzības fonds

Référence du fonds :LV-LNA-AVIA-F2691

Lettonie - Latvijas Nacionālā arhīva administrācija

un EMERALD (NATURA 2000) tīkla izveide" 2003-2003

Titre :Latvijas Republikas Vides aizsardzības un reģionālās attīstības ministrijas Latvijas vides aizsardzības fonds

Référence du fonds :LV-LNA-AVIA-F2691

Lettonie - Latvijas Nacionālā arhīva administrācija

reģionālā sagatavošanās Natura 2000 programmā" (BANAT 2). 2002-2002

Titre :Latvijas Republikas Vides aizsardzības un reģionālās attīstības ministrijas Latvijas vides aizsardzības fonds

Référence du fonds :LV-LNA-AVIA-F2691

Lettonie - Latvijas Nacionālā arhīva administrācija

**Pays-Bas**

Onderzoek Flora- en faunwet en Natura 2000 2003

Titre :Gemeente Hardenberg

Référence du fonds :080

Pays-Bas - Gemeente Hardenberg

Plankaart Natura 2000-gebied Voordelta 2008

Titre :Documentatie

Pays-Bas - Streekarchief Voorne-Putten en Rozenburg

Natura 2000-doelen en gefaseerde aanwijzing van gebieden 2006-06-13

Titre :Inventaris van de archiefbescheiden betreffende deelname van het Ministerie van Economische Zaken aan de Ministerraad en Onderraden alsmede Ministeriële Commissies, 1951-2007

Cote :2.06.175 - 18918

Pays-Bas - Nationaal Archief

Onderzoek Flora- en Faunawet en Natura 2000 Sibculo en Kloosterhaar

Titre :Gemeente Hardenberg

Référence du fonds :080

Pays-Bas - Gemeente Hardenberg

Overzichten van verleende bijstand in geld of natura aan gemeenteleden 1982 - 2000.

Titre :Nederlandse Hervormde Vereniging ter bevordering van het kerkelijk medeleven te Hasselt, later Nederlands Hervormde gemeente 'De Baak' te Hasselt

Cote :1467 - 64

Pays-Bas - Historisch Centrum Overijssel

om een zienswijze in te dienen tegen Natura 2000

Titre :Recreatieschap Achterhoek-Liemers, 1982-2014

Référence du fonds :0754

Pays-Bas - Erfgoedcentrum Achterhoek en Liemers

DPZW_Kennis voor Klimaat 2014 Meekoppelkansen tussen Natura 2000

Titre :Inventaris van het digitaal archief

Cote :2.16.133 - DC-20151627

Pays-Bas - Nationaal Archief

Royal Haskoning DHV and Rijkswaterstaat, 2013, Natura 2000

Titre :Inventaris van het digitaal archief

Cote :2.16.133 - DC-20151985

Pays-Bas - Nationaal Archief

……

Natura 2000 Contourennotitie 2005-06-17

Titre :Inventaris van de archiefbescheiden betreffende deelname van het Ministerie van Economische Zaken aan de Ministerraad en Onderraden alsmede Ministeriële Commissies, 1951-2007

Cote :2.06.175 - 15913

Pays-Bas - Nationaal Archief

Natura 2000 gebied 40

Titre :Gemeente Hardenberg

Référence du fonds :080

Pays-Bas - Gemeente Hardenberg

**Portugal**

FACC: 2002 - 940 - 946 2002/2003

Natureza - II Congresso Internacional "Situação da Rede Natura 2000 nos Países

Titre :Arquivo da Fundação para a Ciência e a Tecnologia

Cote :PT/FCT/FCT/DAI-EPPFACC/001/0474

Portugal - Fundação para a Ciência e a Tecnologia. Arquivo

FACC: 2002 - 528 - 541 2002/2003

Multimédia in the Natura 2000 Network Arrábida - Espichel" - Paulo

Titre :Arquivo da Fundação para a Ciência e a Tecnologia

Cote :PT/FCT/FCT/DAI-EPPFACC/001/0427

Portugal - Fundação para a Ciência e a Tecnologia. Arquivo

**Suède**

1995--2002 1995--2002

Natura 2000, kodplan 430

Titre :MILJÖTEKNISKA NÄMNDEN

Cote :SE/E239/ODEKOARK_165-1/F 1/31

Suède - Ödeshögs kommun

2002--2006 2002--2006

Natura 2000, kodplan 430

Titre :MILJÖTEKNISKA NÄMNDEN

Cote :SE/E239/ODEKOARK_165-1/F 1/32

Suède - Ödeshögs kommun

2005 2005

Folkhälsorådet, Dnr 478/05 Cirkus, Dnr 489/05 Miljöprogram, Dnr 668/05 Natura 2000

Titre :MILJÖ- OCH HÄLSOSKYDDSNÄMNDEN I VÄXJÖ KOMMUN

Cote :SE/G003/VKA_1050-1/F 1/40

Suède - Växjö kommunarkiv

Externa IT-system hörande till miljöfrågor

: 6. Natura 2000/Kscntryse - förenklad sök- och uttagsapplikation av Natura 2000

Titre :Länsstyrelsen i Stockholms län, yngre

Cote :SE/SSA/4457/31/D/D 5/D 5 A/D 5 AI

Suède - Stockholms stadsarkiv

1996--1997 1996--1997

att ingå i det europeiska nätverket av skyddad natur - natura 2000, Dnr 634/96, Yttrande över motion

Titre :MILJÖ- OCH HÄLSOSKYDDSNÄMNDEN I VÄXJÖ KOMMUN

Cote :SE/G003/VKA_1050-1/F 1/30

Suède - Växjö kommunarkiv

**Suisse**

of air within the natura 2000 areas in the Poviat of Sucha Beskidzka" 2015

Titre :K1* Staatsverträge (1848-)

Cote :K1#2016/113#78*

Suisse - Schweizerisches Bundesarchiv

**France**

**Archives publiques**

**Administration centrale**

**Premier ministre**

Cabinet (1995-1997)

Extrait de la notice :

Grivet, Jérôme 20020231/8 Environnement Délimitation des sites de la zone de protection spéciale dite Natura 2000 :

**Ministère de l'intérieur**

Cabinet (1981-1997)

Extrait de la notice :

Notes et correspondance concernant la relance de "Natura 2000" (application de la directive n° 92-43 C.E.E. du 21 mai 1992 relative à la conservation des habitats naturels, de la faune et de la flore sauvages) (17 juillet et 22 août 1996), extraits des rapports trimestriels d'information des préfets des départements de la Corrèze, de la Gironde, du Lot, de l'Orne, du Puy-de-Dôme et du Bas-Rhin sur la consultation départementale "Natura 2000" (1er et 12 juillet 1996), note concernant le lancement des consultations sur l'application de la directive du 21 mai 1992 (18 juillet 1996), circulaires des 26 avril, 10 et 25 juillet 1996 relatives au réseau "Natura 2000", note concernant l'attitude des organisations professionnelles concernées par le projet "Natura 2000" (19 juillet 1996).

Cabinet (1986-2002)

Extrait de la notice :

Bonnetain, Jean-Paul 20040458/2-20040458/3 2002/69 MI 2-2002/69 MI 3 questions afférentes à la cCrse 20040458/3 2002/69 MI 3 Directive communautaire européenne " Natura 2000 " 1 - " Loi littoral "

Cabinet (1982-2002)

Extrait de la notice :

2002 Directive Natura 2000 Directive Natura 2000 Transposition de directives communautaires et mise en œuvre de certaines dispositions du droit communautaire dans le domaine de l'environnement. -

**Ministère de l'agriculture**

**Inventaires d'archives d'acteurs privés et d'associations de protection de la nature et de l'environnement**

Aquaculture et économie des pêches (1963-2012)

Extrait de la notice :

Gestion des sites Natura 2000.

**Ministère de l'équipement/environnement**

Cabinet de Dominique Voynet : archives de Laurent Roy, conseiller technique (1997-2002).

Extrait de la notice :

réunion de ministres - Présentation du programme national de développement rural, Agenda 2000 - Présentation du programme national de développement rural, Agenda 2000 - Natura 2000 - Natura 2000

Cabinet de Corinne Lepage : archives du chef de cabinet et de conseillers techniques (1995-1997).

Extrait de la notice :

note concernant les outils de gestion de l'eau et des milieux aquatiques des les zones Natura 2000 , compte rendu de la réunion sur la directive sur l'eau potable le 7 octobre 1996. -

Intégration de la biodiversité dans les territoires, 1981-2009

Extrait de la notice :

20150742/1 - 20150742/130 Forêts Forêts 20150742/25 - 20150742/51 Gestion forestière Gestion forestière 20150742/49 - 20150742/50 Élaboration de référence technico-économiques pour les contrats Natura 2000 en milieux forestiers et associés Élaboration de référence technico-économiques pour les contrats Natura 2000 en milieux forestiers et associés

Cabinet Roselyne Bachelot-Narquin. Dossiers relatifs à la biodiversité, les sites Natura 2000, le paysage, l'introduction de l'ours.

Versement 20090373

Bureau des habitats naturels. Dossiers concernant la sélection de sites du réseau Natura 2000 ... 1980-2009

Versement 20150845

Direction de la nature et paysages.

Il comporte des dossiers sur les *espaces naturels, Natura 2000, 1977-2006

Versement 20090381

## Inventaires d’archives d’acteurs privés et d’associations de protection de la nature et de l’environnement

Direction de la nature et paysages. Dossiers sur le réseau européen de sites naturels Natura 2000., 1980-2000

Versement 20080070

Direction de la nature et paysages. Affiches concernant Natura 2000 et les espaces naturels, 2002-2006

Versement 20070116

Direction de la nature et paysages. Rapports et études sur le développement durable, les transports, le tourisme, loisirs, les études d’impact, les paysages, les forêts, les sites, espaces naturels,eau zones humides, agriculture, Natura 2000.

Versement 20060547

Investissements routiers en rase campagne : Dossiers techniques d'opération routière ayant mené à une enquête d'utilité publique (1989-2010)

Extrait de la notice :

Incidences sur le réseau Natura 2000.

### Archives privées

Fonds Société d’Étude, de Protection et d’Aménagement de la Nature en Touraine (SEPANT)

Mise en place de site Natura 2000, 2000-2010

### Fonds Conservatoire d’Espaces Naturels de Haute-Normandie

Fonctions et activités : …

[...]
Le conservatoire intervient sur le territoire haut-normand en tant qu’animateur Natura 2000

## *Organigrammes des ministères de l'environnement*

Les organigrammes sont issus des bottins administratifs et des différentes sites Internet du ministère

## Ministre délégué auprès du Premier ministre, chargé de la protection de la nature et de l'environnement – services sous son autorité, 1971

**Ministère: organigrammes 1971**

Ministre délégué auprès du Premier ministre, chargé de la protection de la nature et de l'environnement
Services sous son autorité

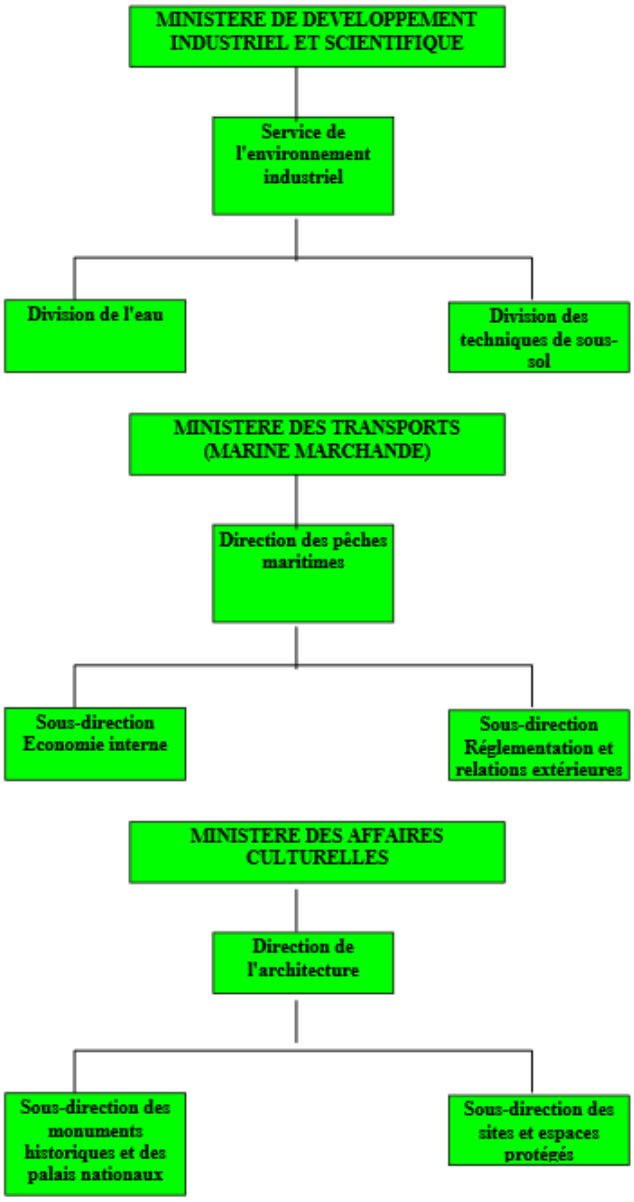


**Ministre auprès du Premier ministre, chargé du Plan et de l'aménagement du territoire:** coordination interministérielle dans le domaine de l'eau

## Ministère des affaires culturelles et de l'environnement, 1974

**Organigramme du ministère de l'environnement 1974**

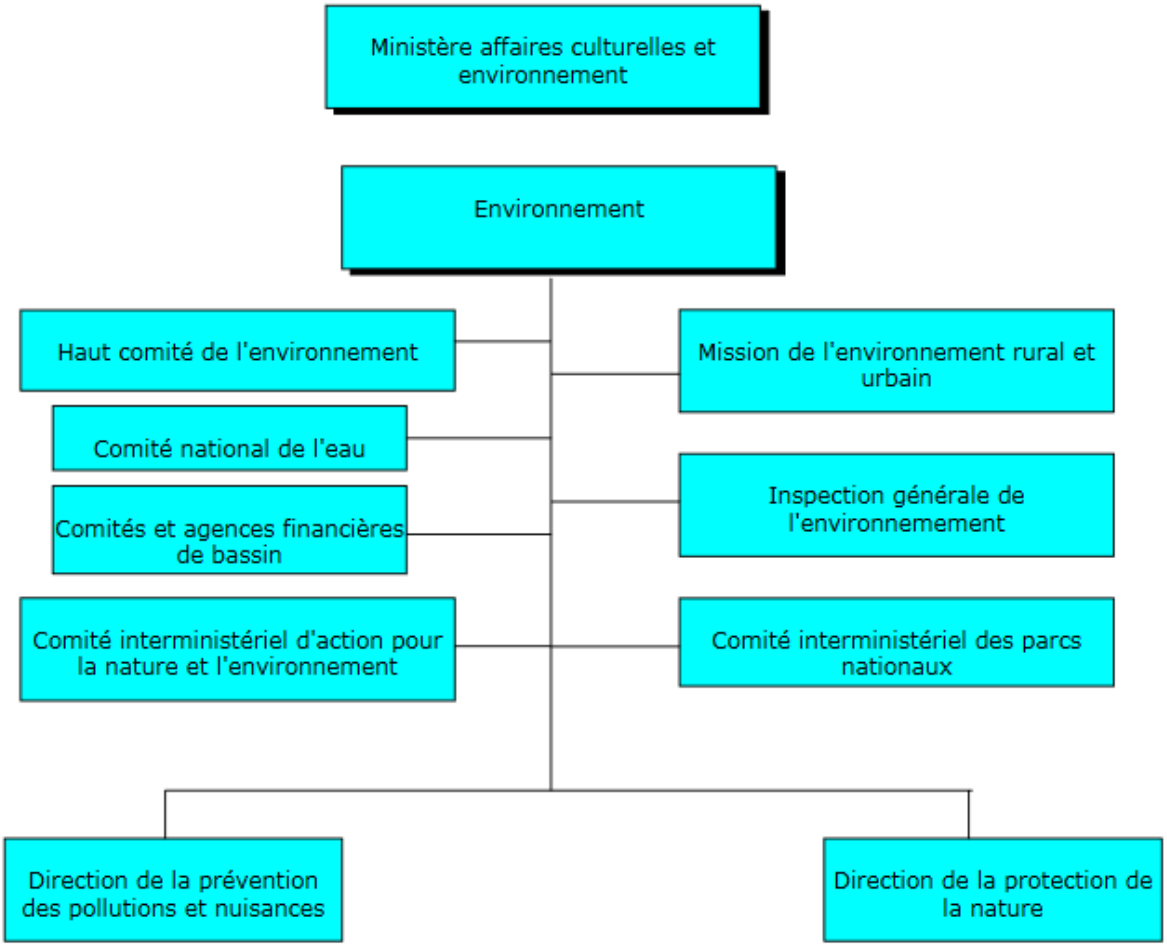

## Ministère de l'environnement et du cadre de vie, 1975-1976

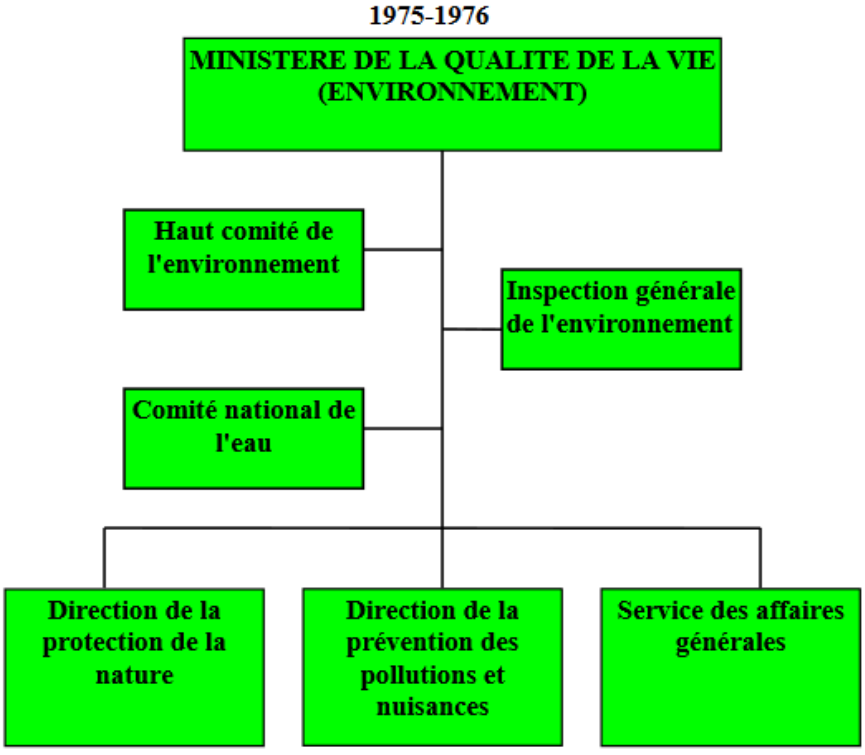

## Ministère de la culture et de l'environnement, 1977

**Organigramme du ministère de l'environnement 1977**

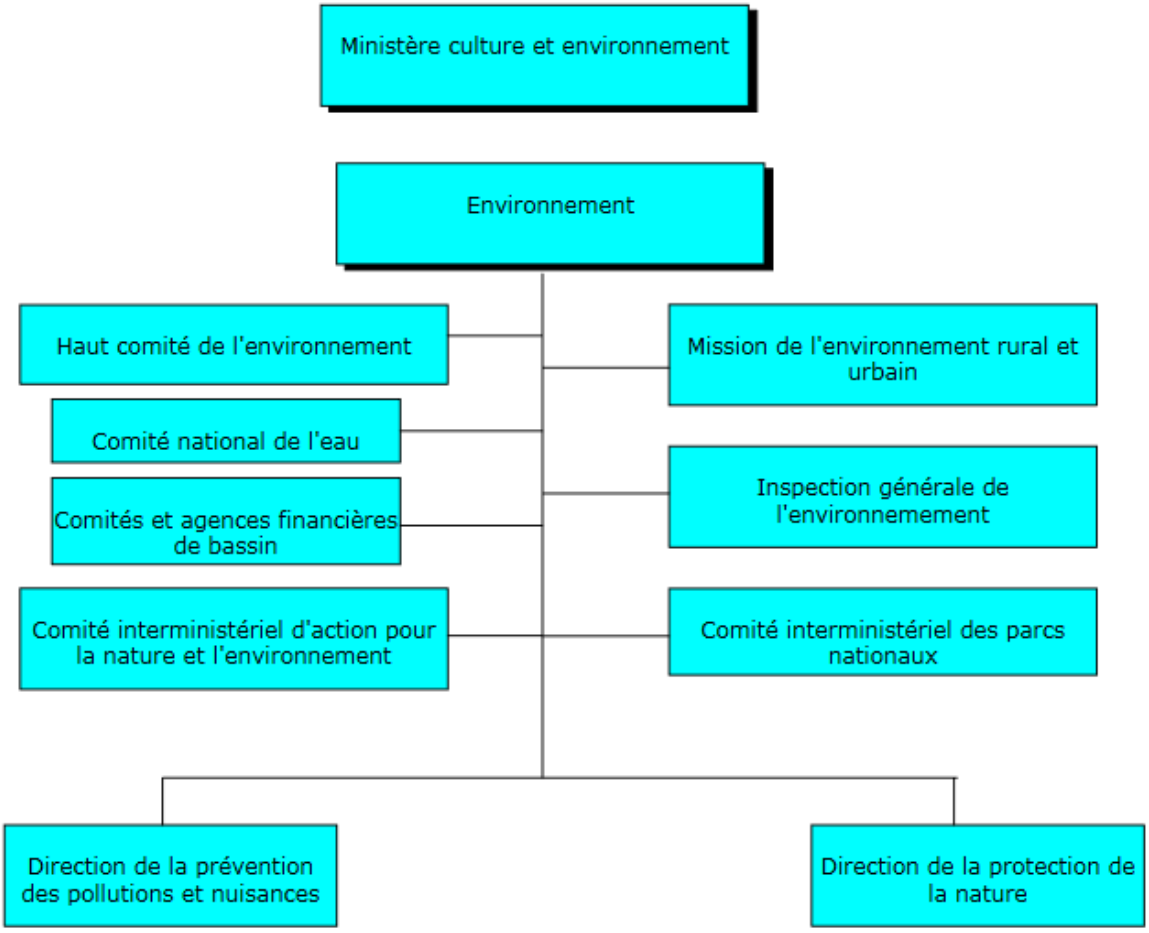

## Ministère de l'environnement et du cadre de vie, 1978

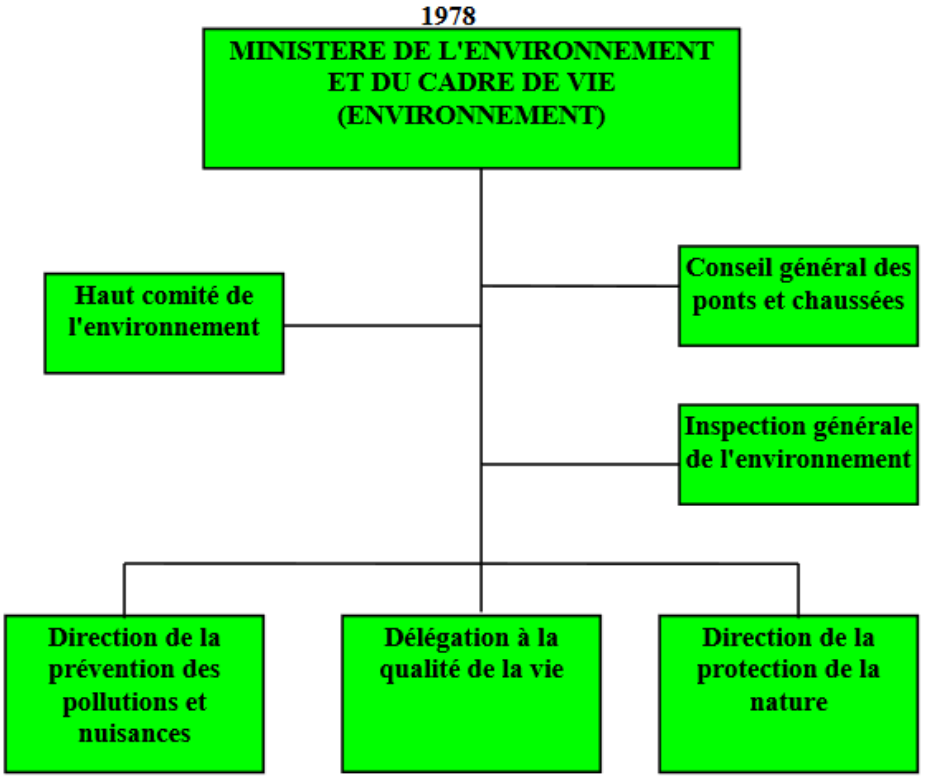

## Ministère de l'environnement et du cadre de vie, 1979-1980

**Organigramme du ministère de l'environnement 1979-80**

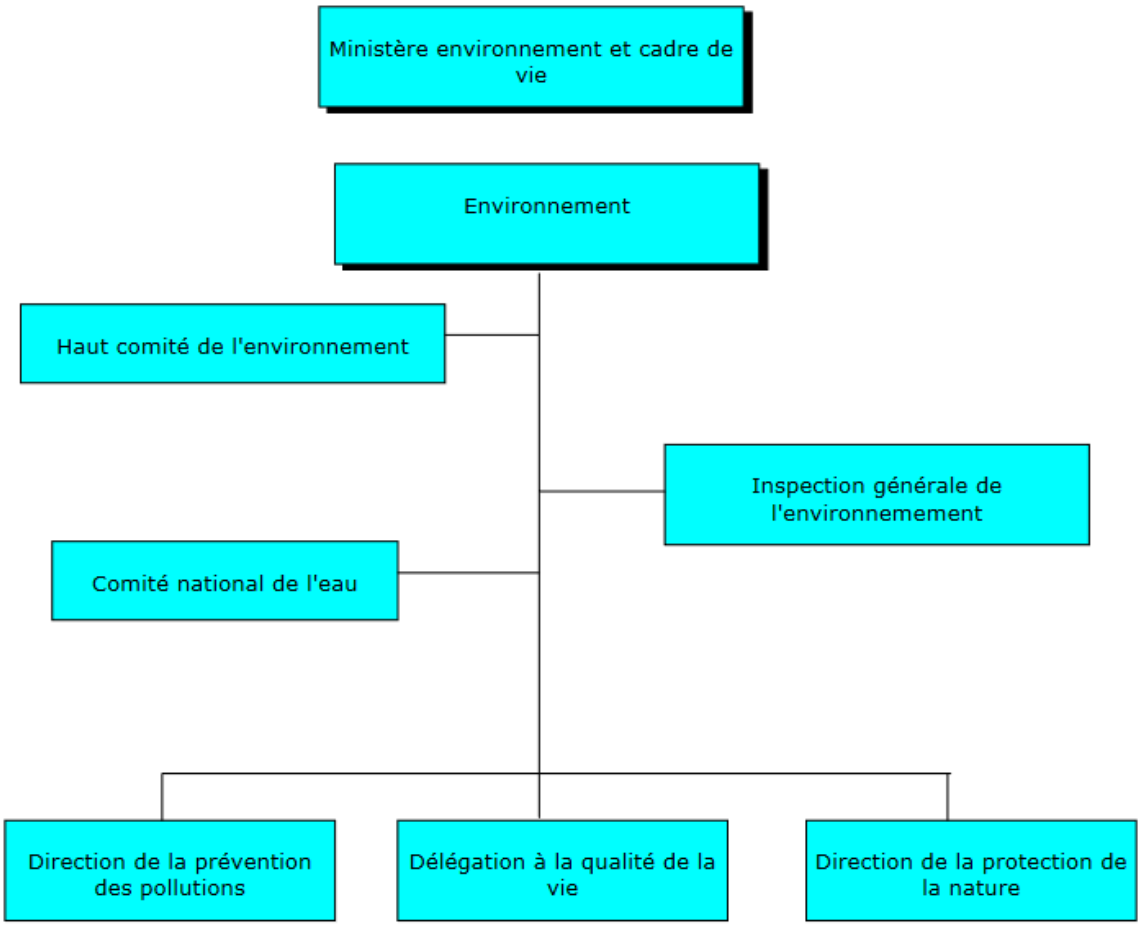

## Ministère de l'environnement, 1981-1982

**Organigramme du ministère de l'environnement 1981**

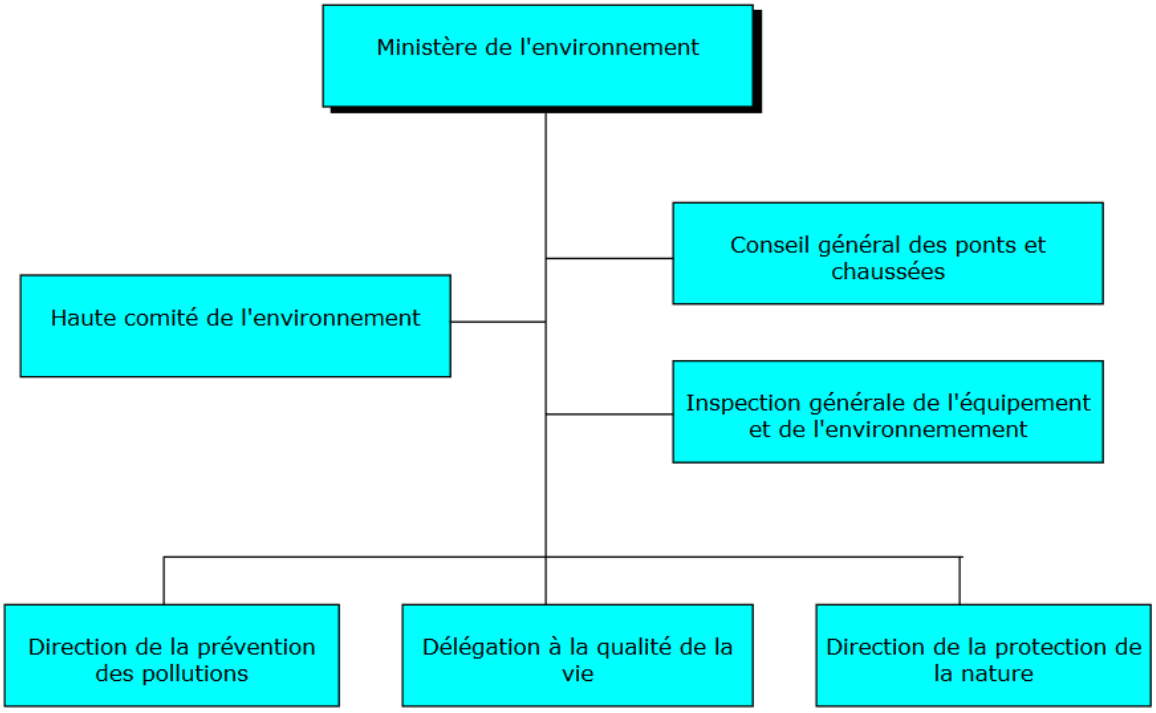

## Secrétariat d’État auprès du Premier ministre chargé de l’environnement, 1983

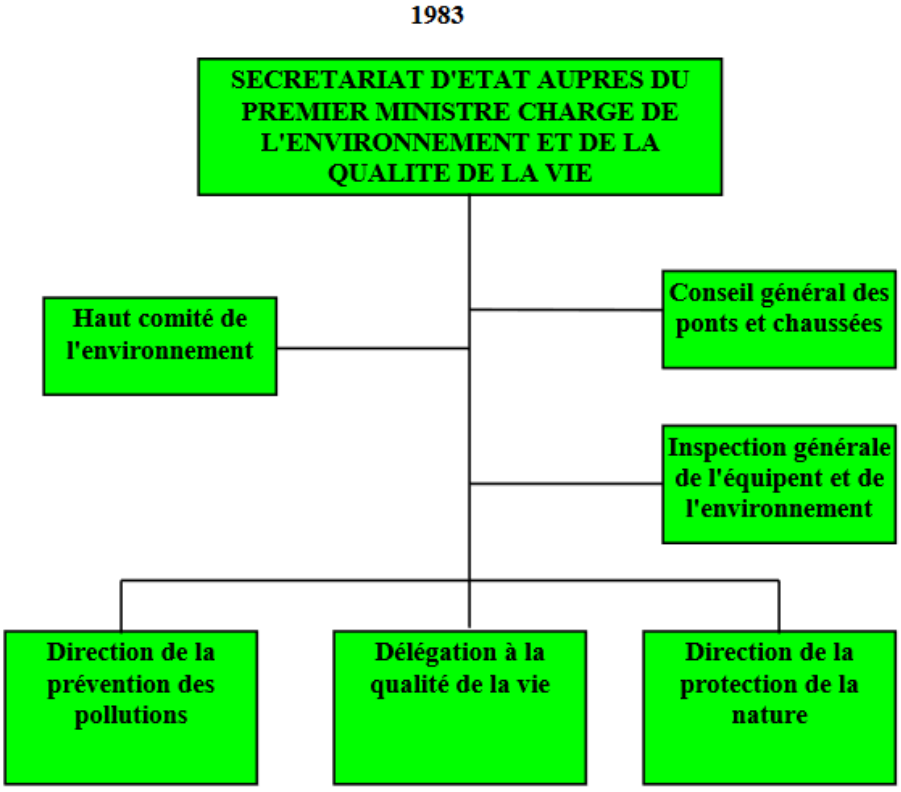

## Ministère de l'environnement, 1984-1985

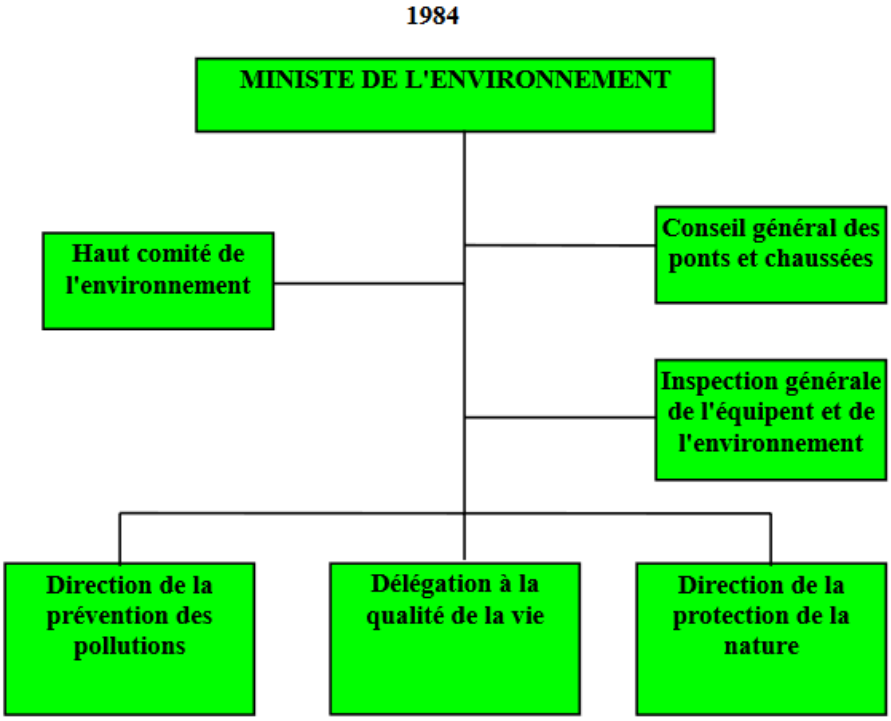

## Ministère de l'équipement, du logement, de l'aménagement du territoire et des transports (Environnement), 1986-1987

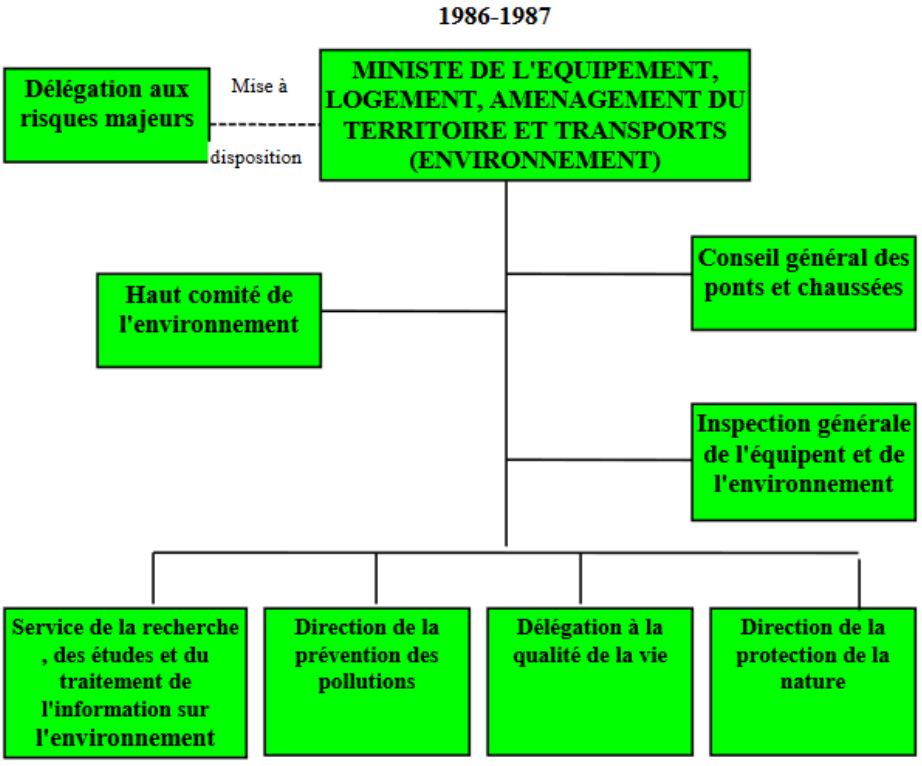

## Secrétariat d'État auprès du Premier ministre chargé de l'environnement, 1988

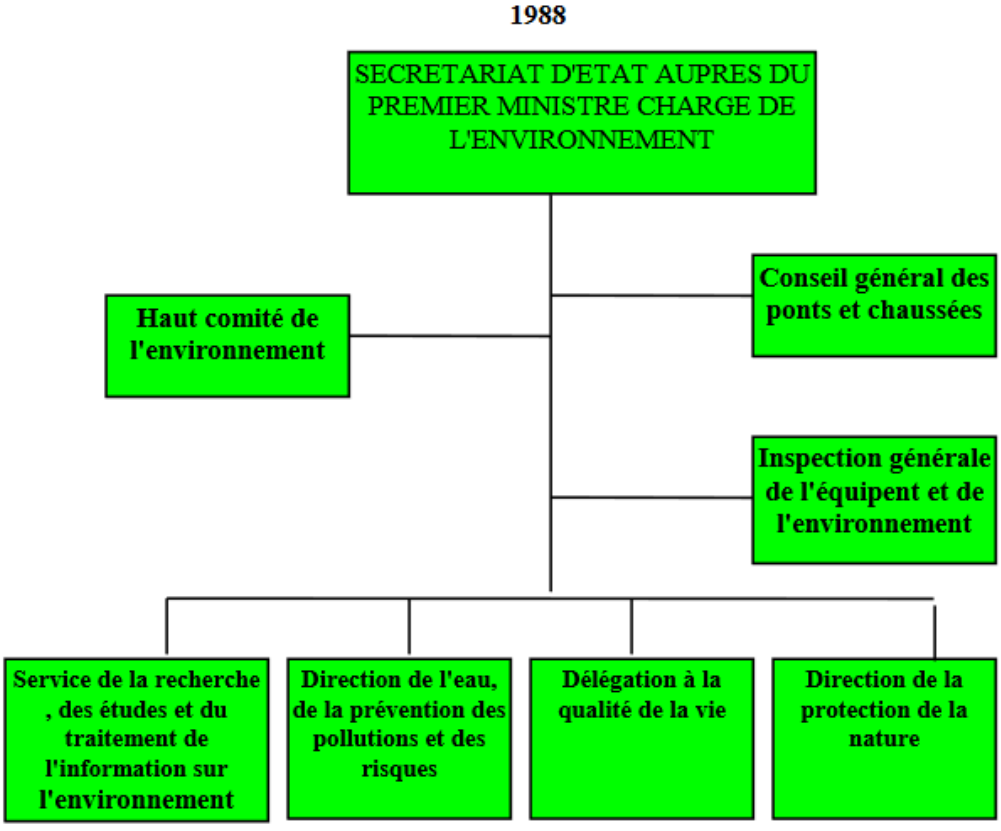

## Secrétariat d'État auprès du Premier ministre chargé de l'environnement, et de la prévention des risques technologiques et naturels majeurs, 1989-1991

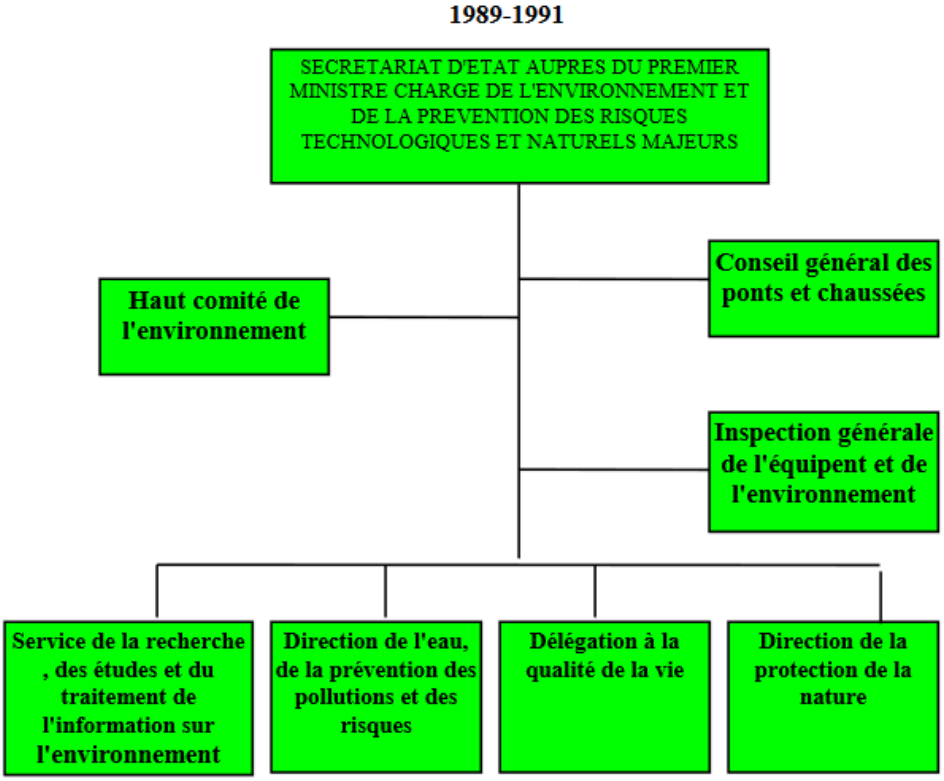

## Ministère de l'environnement, 1992

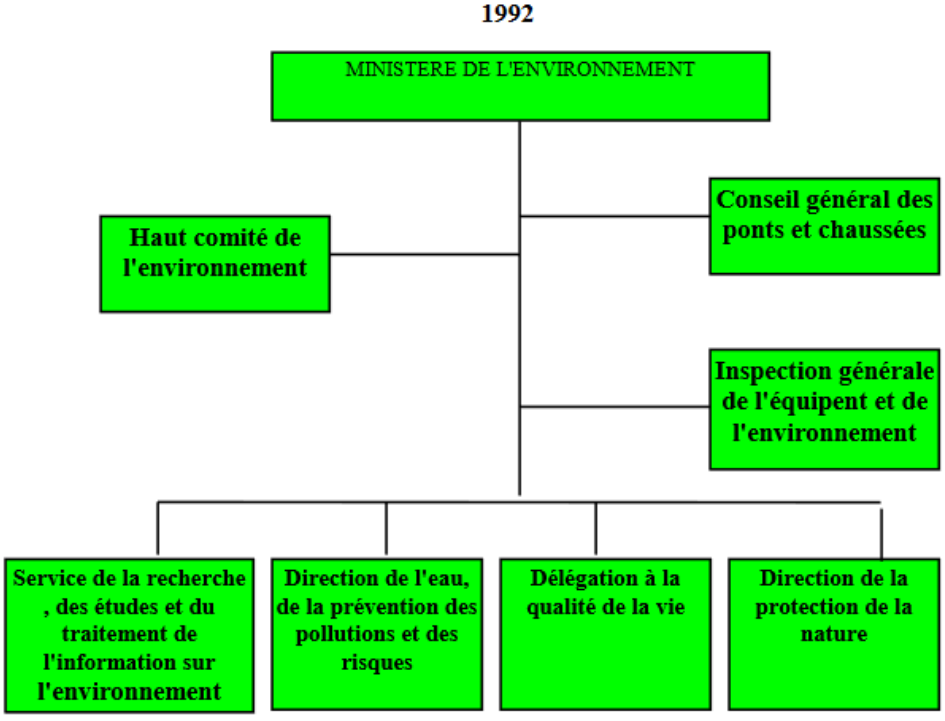

## Ministère de l'environnement, 1993-1994

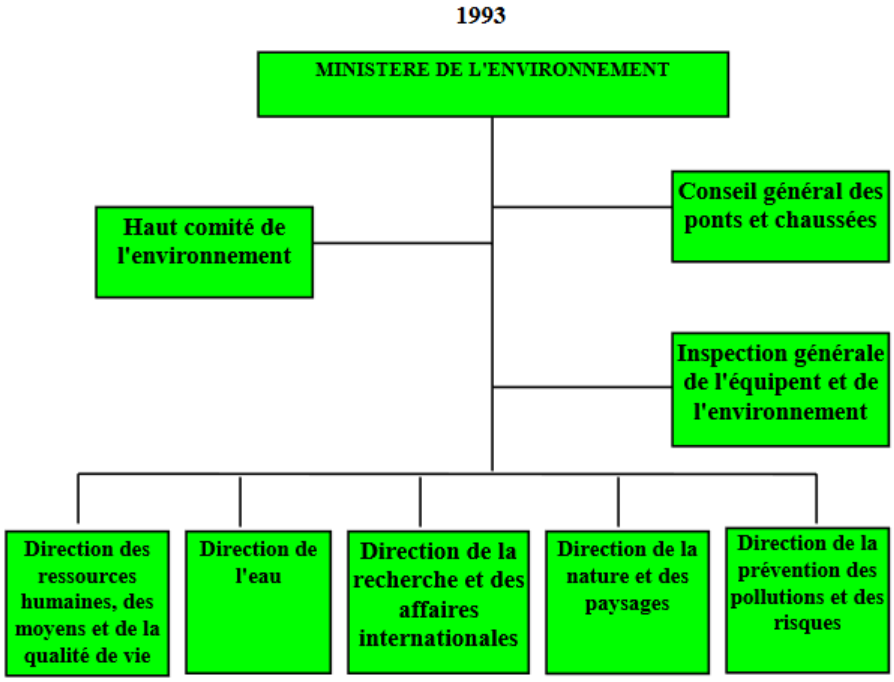

## Ministère de l’environnement, 1995-1997

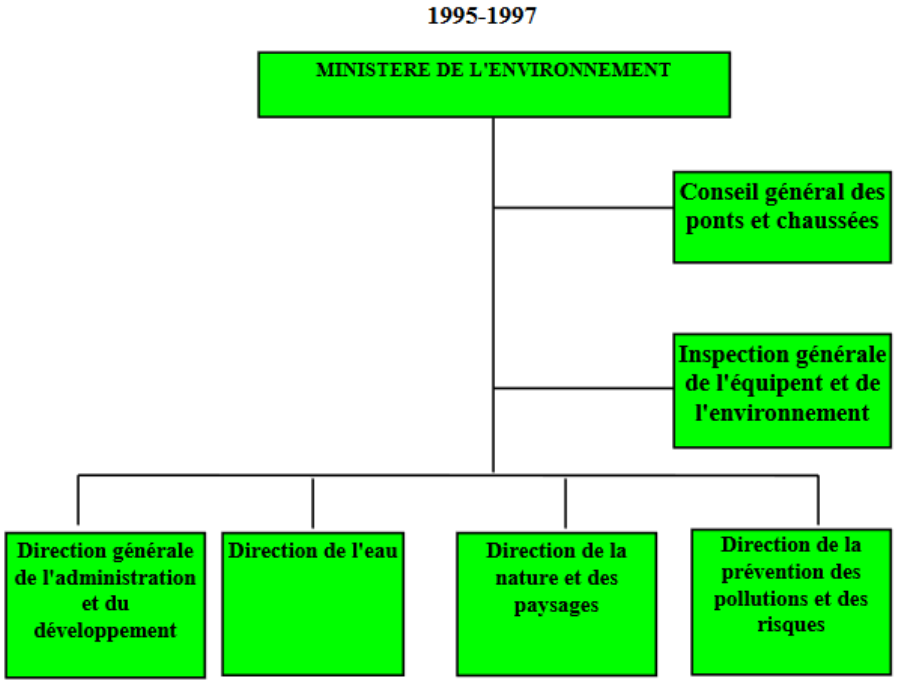

## Ministère de l'aménagement du territoire et de l'environnement, 1998-1999

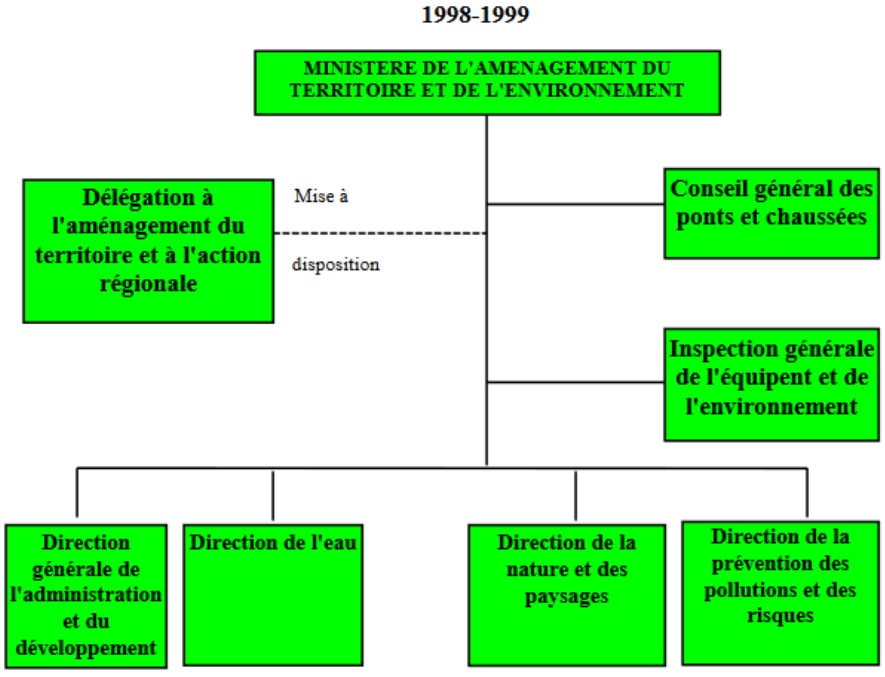

## Ministère de l'aménagement du territoire et de l'environnement, 2000

**Organigramme du ministère de l'environnement 2000**

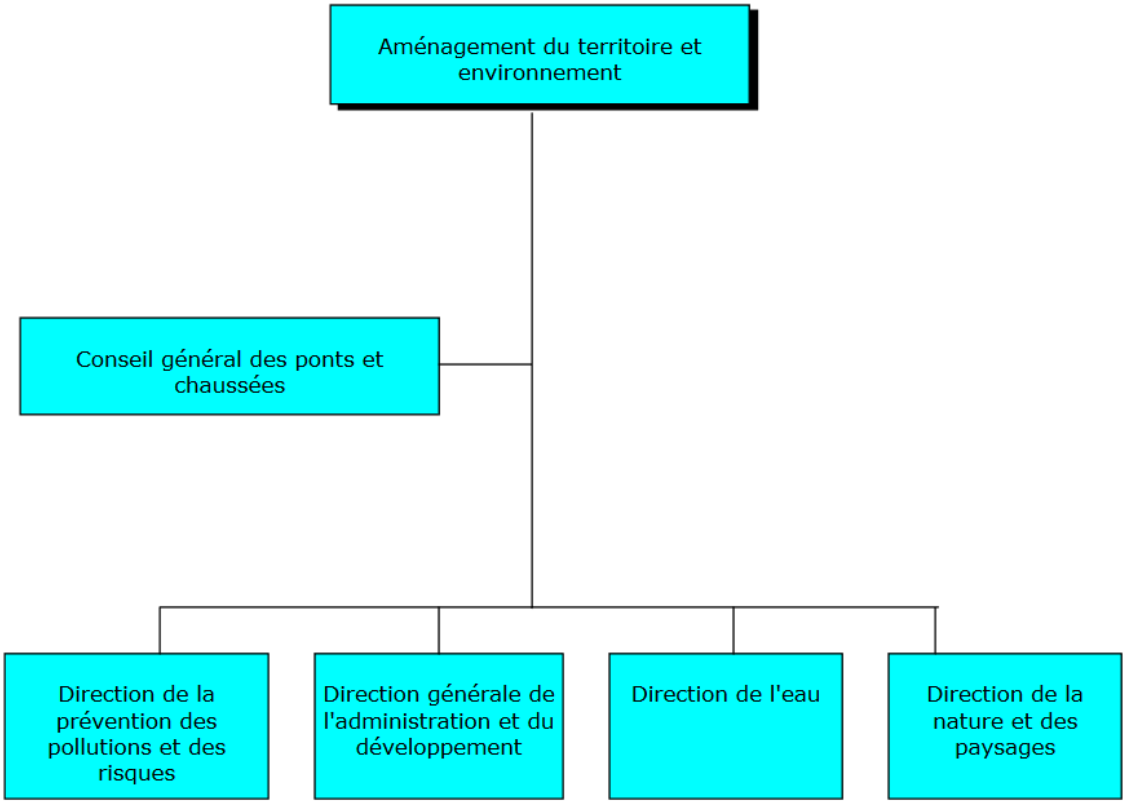

## Ministère de l'aménagement du territoire et de l'environnement, 2001

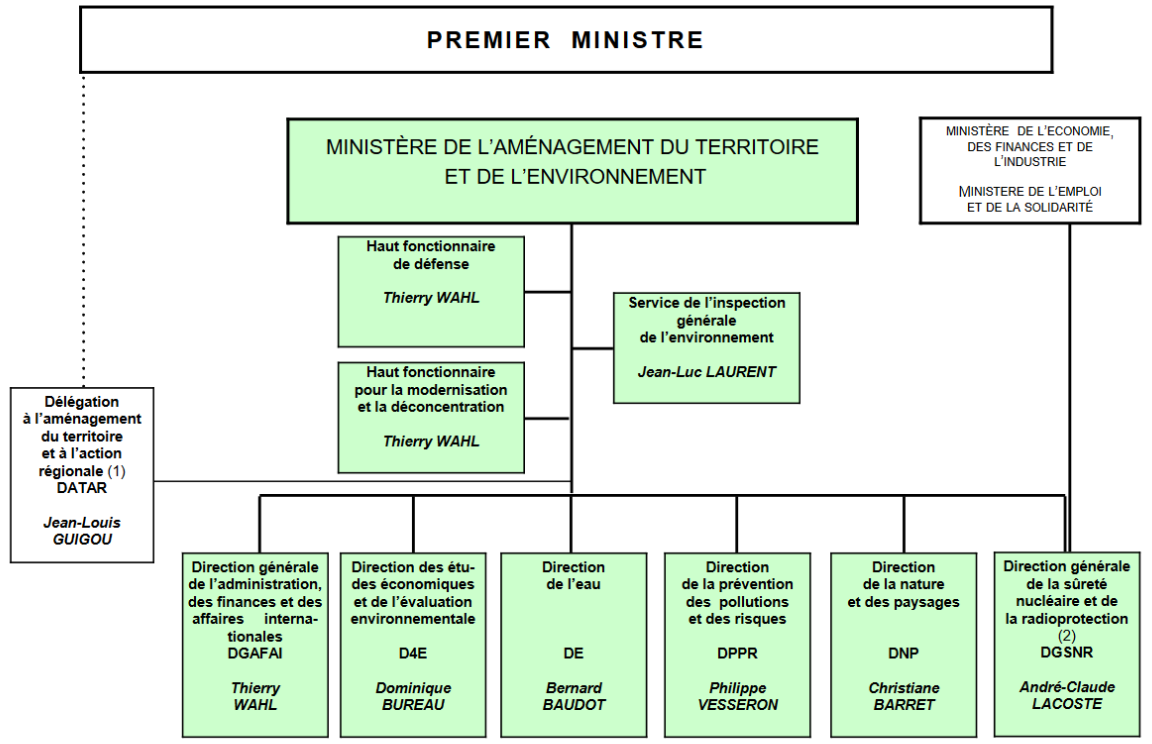


(1) Le ministre de l'aménagement du territoire et de l'environnement dispose de la DATAR
(2) Le ministre de l'aménagement du territoire et de l'environnement a autorité sur la DGSNR, conjointement avec le ministre de l'économie, des finances et de l'industrie et le ministre de l'emploi et de la solidarité (*décret du 22 février modifiant le décret du 11 juin 1997 relatif aux attributions du ministre*)

*Février 2002*

## Ministère de l'écologie et du développement durable, 2002

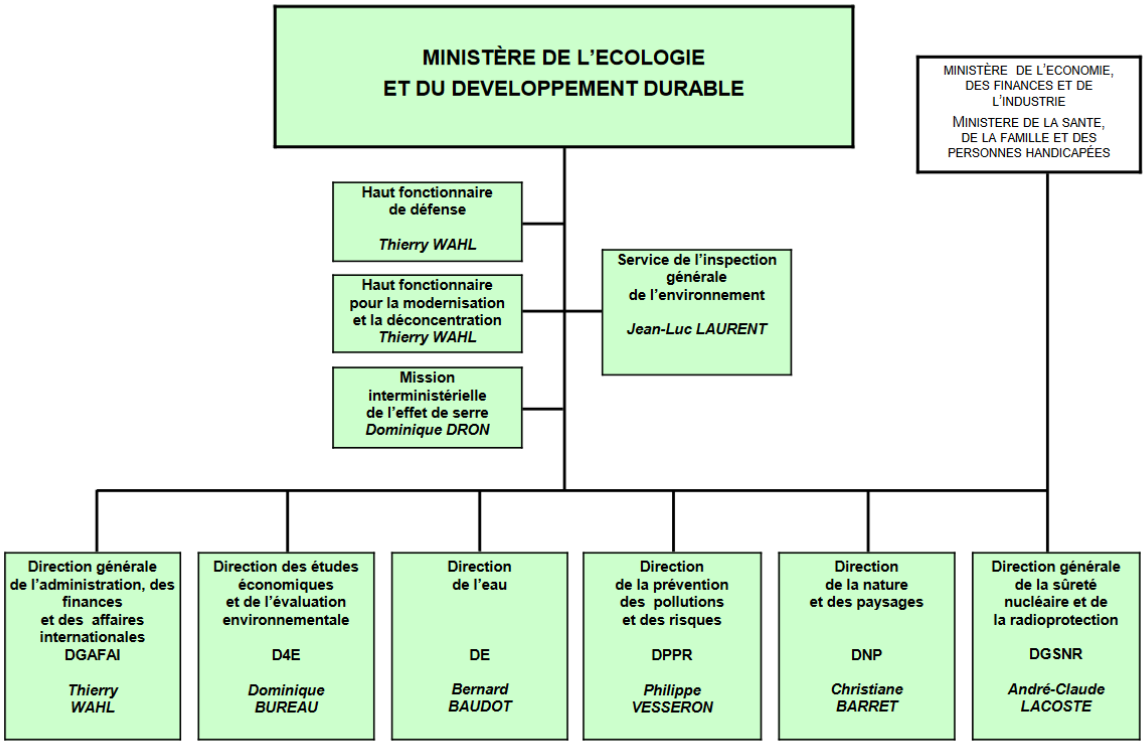

## Ministère de l'écologie et du développement durable, 2003

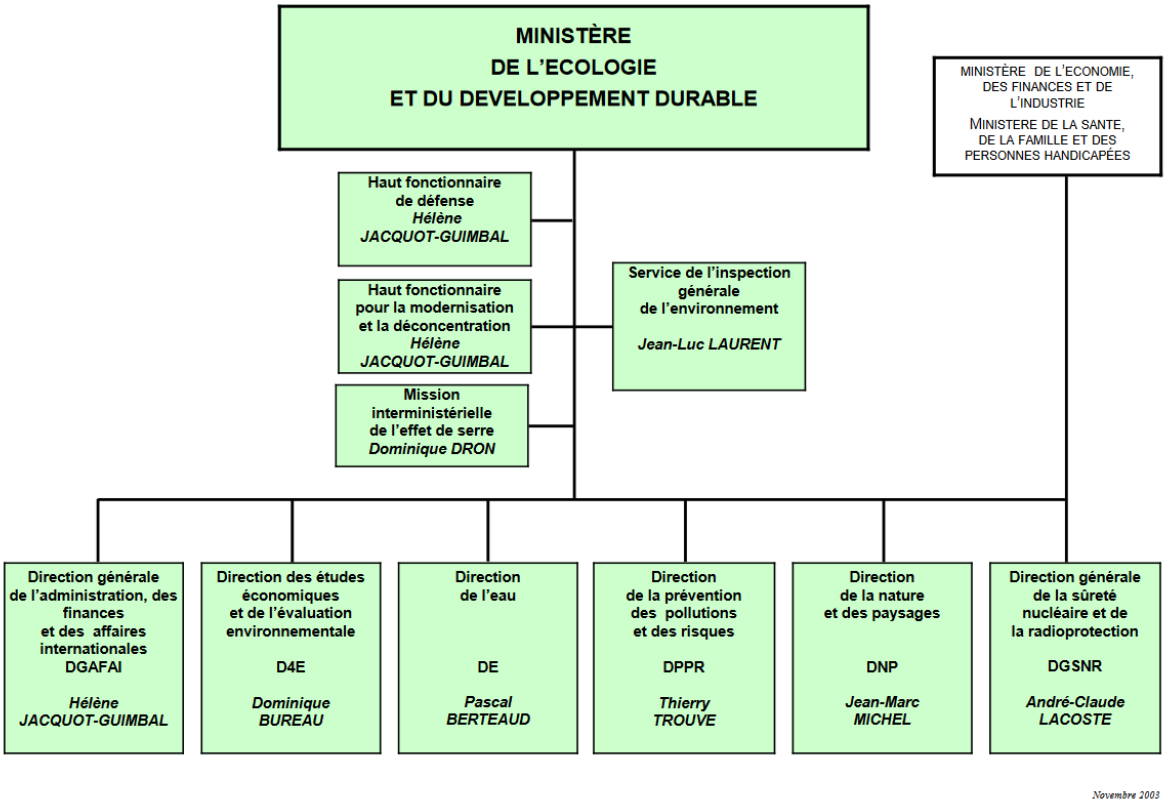

## Ministère de l'écologie et du développement durable, 2004

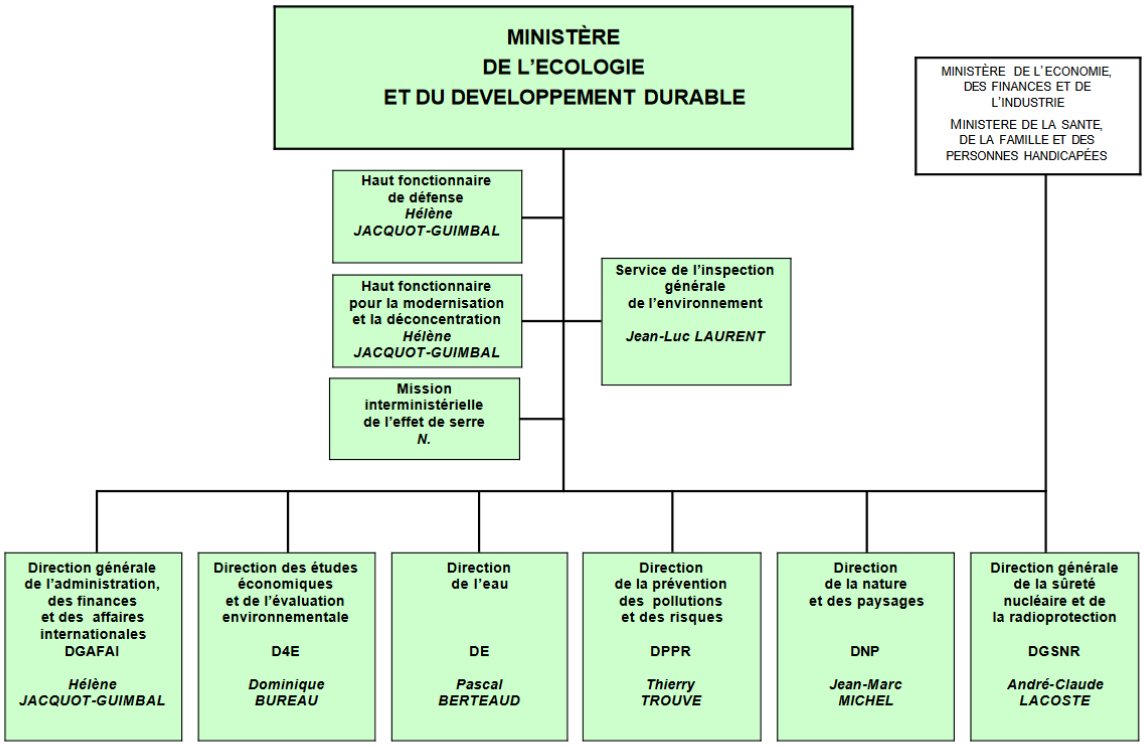

## Ministère de l'écologie et du développement durable, 2005

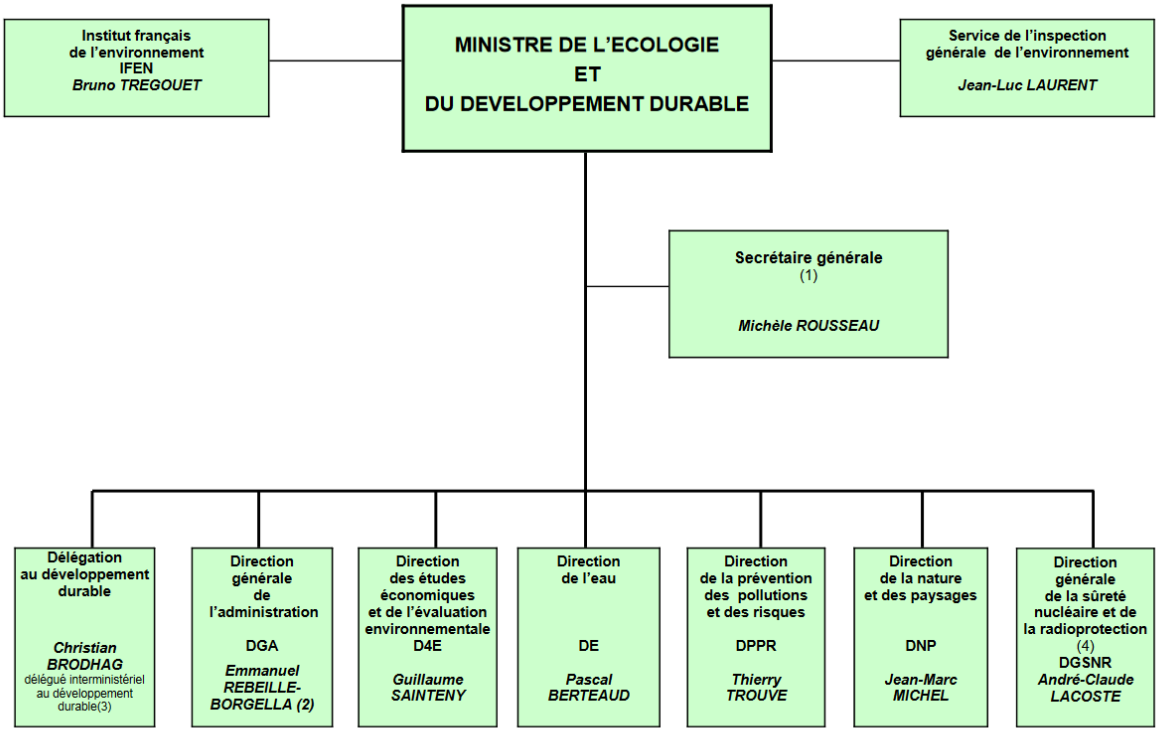


(1) Le secrétaire général est le haut fonctionnaire pour la modernisation et la déconcentration du MEDD (*décret du 16 mai 2005*)
(2) Le directeur général de l'administration est le haut fonctionnaire de défense
(3) Le ministre de l'Ecologie et du Développement durable dispose du délégué interministériel au Développement durable (*décret du 9 juillet 2004*)
(4) Le ministre de l'Ecologie et du Développement durable a autorité, conjointement avec les ministres chargés de l'industrie et de la santé, sur la direction générale de la sûreté nucléaire et de la radioprotection (*décret du 15 mai 2002*)

Mai 2005

# Ministère de l'écologie, du développement et de l'aménagement durables, 2007

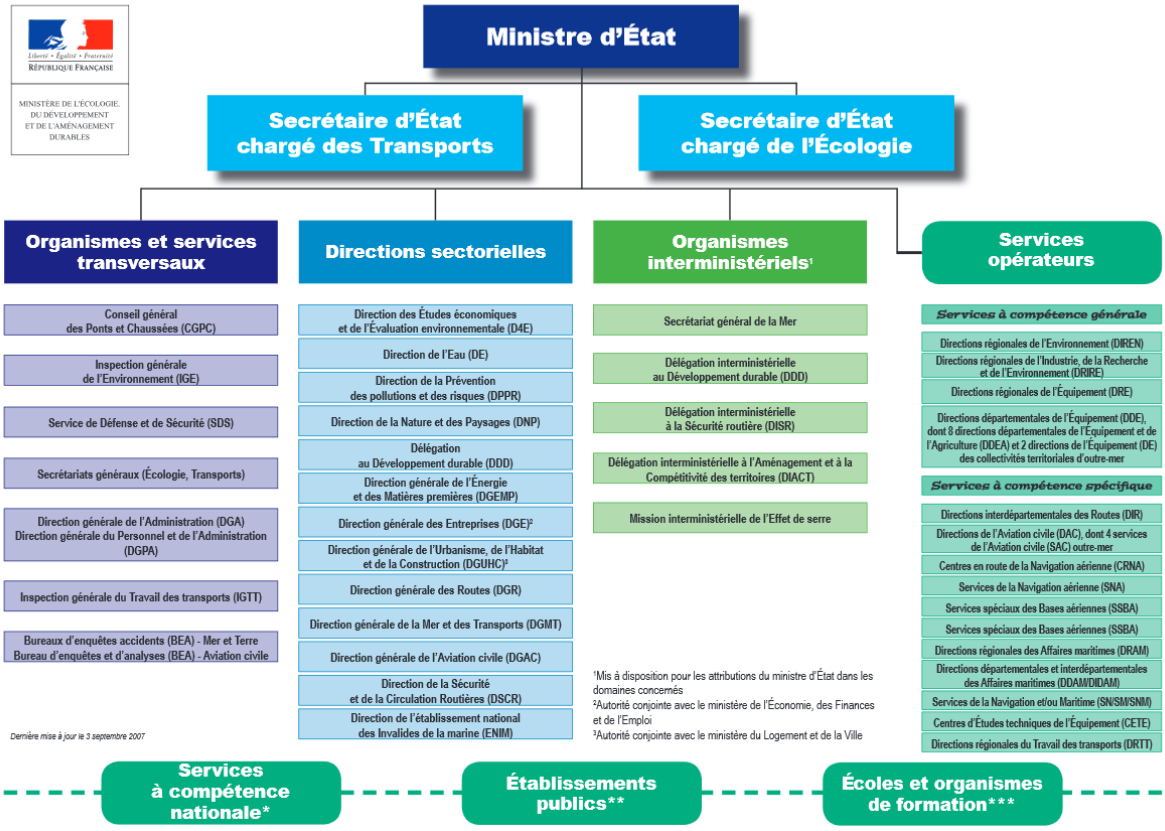

## Inventaires d'archives d'acteurs privés et d'associations de protection de la nature et de l'environnement

# Ministère de l'écologie, de l'énergie, du développement durable et de l'aménagement du territoire, 2008

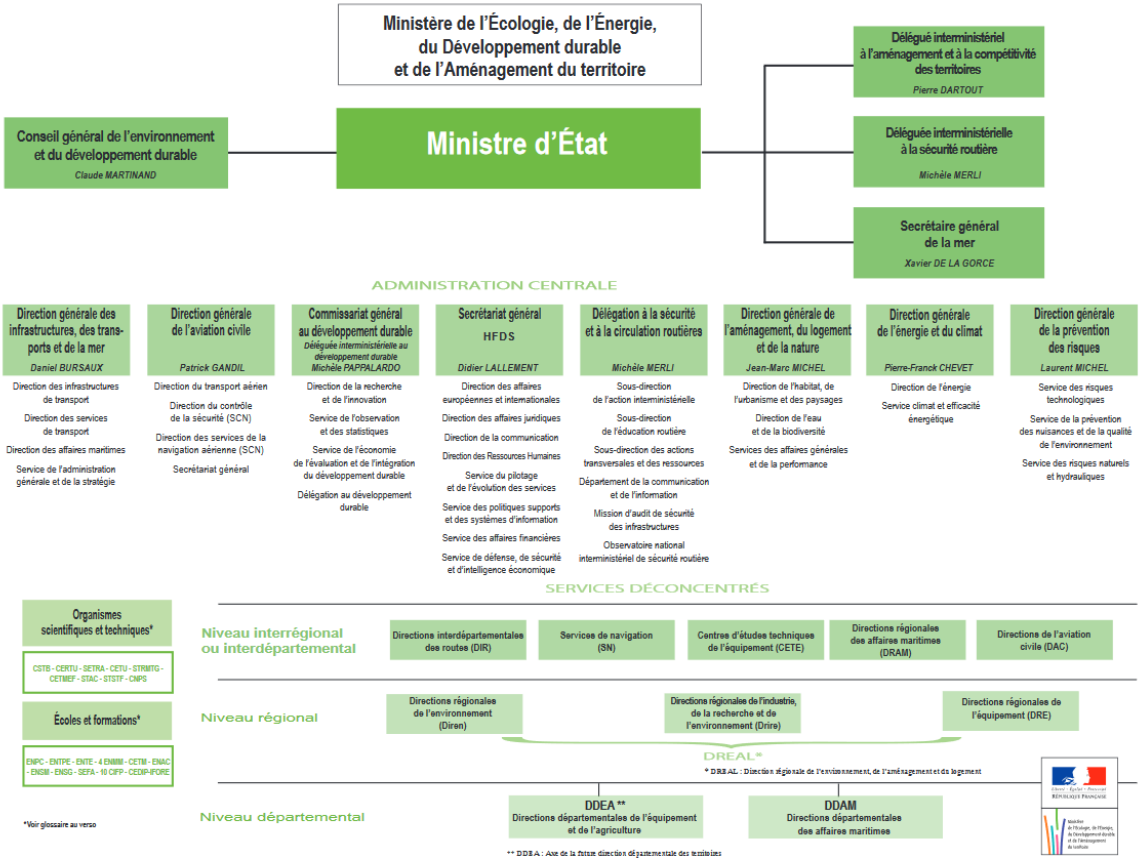

## Ministère de l'écologie, de l'énergie et de la mer, 2015-2017

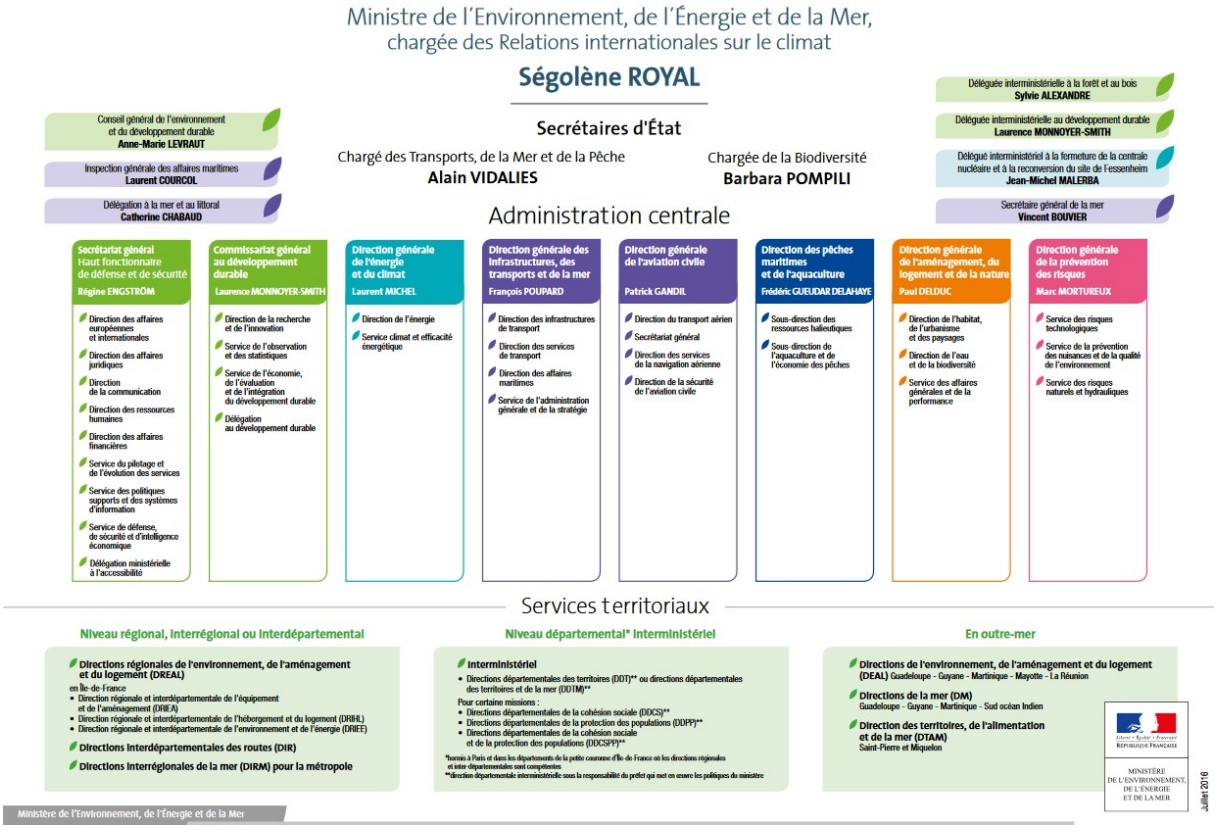

## Ministère de la transition écologique et solidaire, 2017

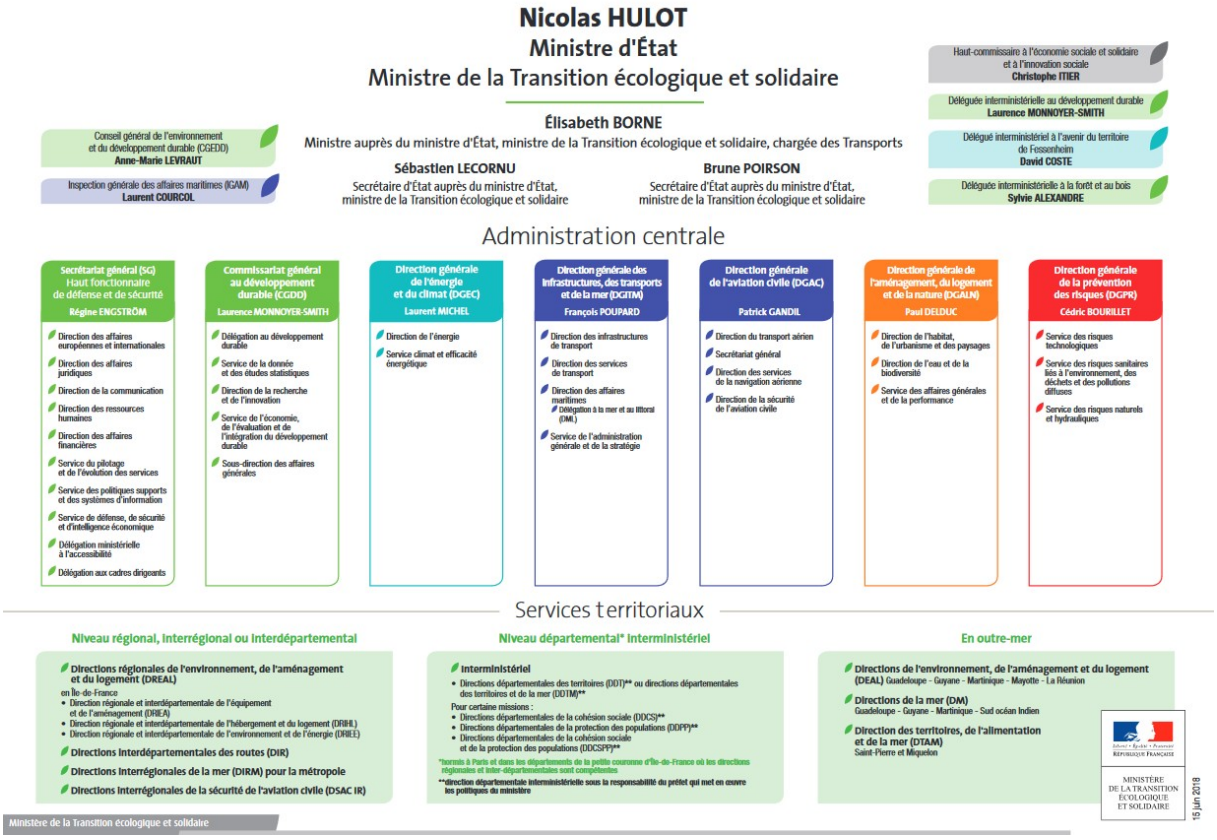

# Inventaires d’archives d’acteurs privés et d’associations de protection de la nature et de l’environnement

## *Ministère de la transition écologique et solidaire, 2019*

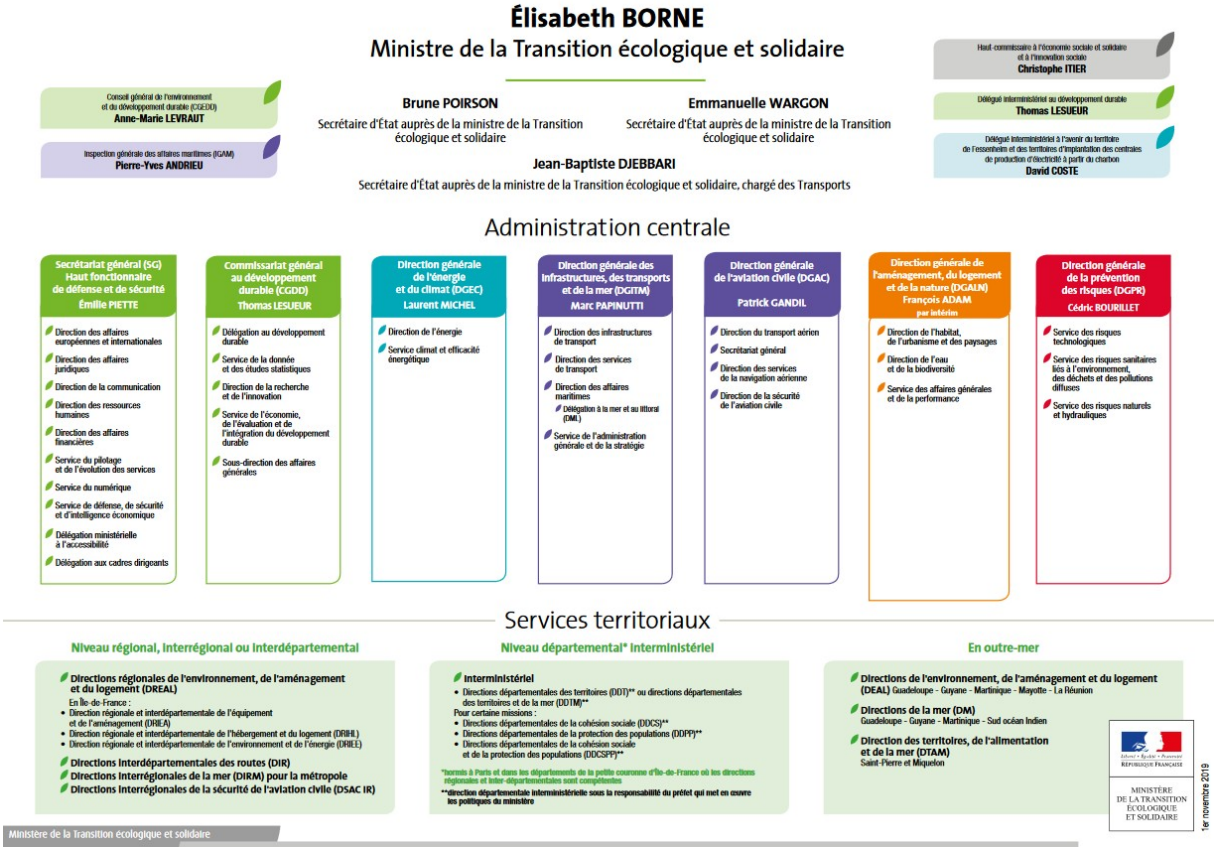

**Inventaires d'archives d'acteurs privés et d'associations de protection de la nature et de l'environnement**

## *Liste des sigles*

**ACADI** : Association française des cadres dirigeants pour le progrès social et économique

**ACE** : Action communautaire pour l'environnement

**ACE :** Atelier central de l'environnement

**ACIRAD** : Association pour le contrôle et l'information sur la radioactivité

**ACNAT** : Actions communautaires pour la nature

**AD** : Archives départementales

**ADAV** : Association Droit au vélo

**ADEME** : Agence de l'environnement et de la maîtrise de l'énergie

**ADQVL** : Association pour la défense de la qualité de la vie en Val de Loire

**AEE** : Agence européenne de l'environnement

**AFB** : Agence française de la biodiversité

**AFBSN** : Agence financière de bassin Seine-Normandie

**AFF** : Les Amis de la forêt de Fontainebleau

**AFME** : Agence française pour la maîtrise de l'énergie

**AFRPN** : Association fédérative régionale pour la protection de la nature

**ASSA** :Agence française de sécurité sanitaire des aliments

**AFSSE** : Agence française de sécurité sanitaire de l'environnement

**AHPNE** : Association pour l'histoire de la protection de la nature et de l'environnement

**AIE** : Agence internationale de l'énergie

**AIEA** : Agence internationale de l'énergie atomique

**AIPCN** : Association internationale permanente des congrès de navigation

**AJE :** Association des journalistes de l'environnement

**AJEPN :** Association des Journalistes-écrivains pour la nature

**AJEPNE**: Association des journalistes-écrivains pour la nature et l'environnement

**AMAP** : Association pour le maintien d'une agriculture paysanne

**AMCSTI** : Association des musées de culture scientifique, technique et industrielle

**AMRAE** : Association pour le management des risques et des assurances dans l'entreprise

**AN :** Archives nationales

**Inventaires d'archives d'acteurs privés et d'associations de protection de la nature et de l'environnement**

**ANCS** : Association nationale des clubs scientifiques

**ANCS** : Association nationale des clubs aérospatiaux

**ANDRA** : Agence nationales des déchets radioactifs

**ANECLA** : Association nationale pour l'étude de la communauté de la Loire et de ses affluents

**ANRED** : Agence nationale pour la récupération et l'élimination des déchets

**ANVAR** : Agence nationale de valorisation de la recherche

**APPSB** : Association pour la protection des salmonidés en Bretagne – Basse-Normandie

**APRE** : Agence de presse écologie

**AQA** : Agence pour la qualité de l'air

**ARB** : Agence régionale de la biodiversité

**AREV** : Alternative rouge et verte

**ARPE** : Agence régionale pour l'environnement

**ANSTJ** : Association nationale sciences techniques jeunesse

**ARPV** : Association rochelaise de pêche à la vapeur

**ARS:** Agence régionale de santé

**ASN** : Autorité de sûreté nucléaire

**ASPAS** : Association pour la protection des animaux sauvages

**ATTAC** : Association pour la taxation des transactions financières et pour l'action citoyenne

**AVEC** : Association de veille environnementale du Cher

**BARPI** : Bureau d'analyse des risques et pollutions industrielles

**BRGM** : Bureau des recherches géologiques et minières et la météorologie

**CAT-NAT** : Catastrophes naturelles

**CAUE** : Conseil d'architecture, d'urbanisme et de l'environnement

**CBN** : Conservatoire botanique national

**CCAMLR** : Commission pour la conservation de la faune et de la flore marines de l'antarctique

**CCEC** : Conseil consultatif des établissements classés

**CCNUCC** : Convention cadre des Nations unies sur les changements climatiques

**CCPM** : Comité central des pêches maritimes

**CDCFS** : Commission départementale de la chasse et de la faune

**CDM** : Centre de documentation des milieux

**Inventaires d'archives d'acteurs privés et d'associations de protection de la nature et de l'environnement**

**CDPA**: Comité départemental du patrimoine et de l'archéologie

**CEA :** Commissariat à l'énergie atomique

**CEDRE** : Centre de documentation de recherche et d'expérimentation sur les pollutions accidentelles des eaux

**CEE** : Communauté économique européenne

**CELIB** : Comité d'étude et de liaison des intérêts bretons

**CELRL** : Conservatoire de l'espace littoral et des rivages lacustres

**CEMAGREF** : Centre national du machinisme agricole du génie rural des eaux et des forêts

**CEREN** : Centre d'études et de recherches sur les économies d'énergie

**CERN** : Centre européen de recherches nucléaire

**CESA** : Centre d'études supérieures d'aménagement

**CFDD** : Commission française du développement durable

**CFDT** : Confédération française démocratique du travail

**CFSMDD** : Comité français pour le sommet mondial du développement durable

**CGDD** : Commissariat général au développement durable

**CGGREF** : Conseil général du génie rural, des eaux et forêts

**CGPC** : Conseil général des ponts et chaussées

**CGPM** : Conseil général des pêches en Méditerranée

**CGT** : Confédération générale du travail

**CGTVN** : Compagnie générale de traction sur les voies navigables

**CEFIGRE**: Centre international de formation pour la gestion des ressources en eau

**CEL** : Commission locale de l'eau

**CIADT** : Comité interministériel pour l'aménagement et le développement du territoire

**CIAME** : Comité Interministériel pour l'aménagement de la nature et de l'environnement

**CIANE:** Comité interministériel d'action pour la nature et l'environnement

**CIB** : Commission internationale baleinière

**CIELE** : Centre d'information sur l'énergie et l'environnement

**CIEM** : Conseil international pour l'exploration de la mer

**CIEN** : Comité interministériel environnement

**CIHEAM** : Centre international des hautes études agronomiques méditerranéennes

**CIPASE** : Commission internationale des pêches de l'Atlantique du Sud-Est

**Inventaires d'archives d'acteurs privés et d'associations de protection de la nature et de l'environnement**

**CIPEL** : Commission internationale pour la protection des eaux du Léman

**CIPRNM** : Comité interministériel de prévention des risques naturels majeurs

**CIRE** : Centre international de recherches sur l'écologie

**CIRED** : Centre International de recherche sur l'environnement et le développement

**CISN** : Comité interministériel de la sécurité nucléaire

**CITEPA** : Centre interprofessionnel technique d'études de la pollution atmosphérique

**CITES** : Convention on International Trade in Éndangered Species of Wild Flora and Fauna (Convention de Washington sur le commerce international d'espèces de faune et de flore sauvages menacées d'extinction)

**CLAC** : Comité de liaison anti-canal Ile-de-France

**CLER**: Comité de liaison énergies renouvelables

**CLIS** : Commission locale d'information et de surveillance

**CME** : Conseil mondial de l'eau

**CMS** : Convention sur les espèces migratrices

**CNA** :Conseil national de l'air

**CNADT** : Commission nationale d'aménagement et de développement du territoire

**CNB** : Conseil national du bruit

**CNCFS** : Conseil national de la chasse et de la faune sauvage

**CNCFSC** : Conseil national de la chasse et de la faune sauvage captive

**CNDD** : Conseil national du développement durable

**CNDTE** : Conseil national du débat sur la transition énergétique

**CNE** : Conseil national de l'eau

**CNER** : Conseil national d'évaluation de la recherche

**CNES** : Centre national d'études spatiales

**CNET** : Centre national d'études des télécommunications

**CNEXO:** Centre national pour l'exploitation des océans

**CNIR** : Conseil national inter-régional des Verts

**CNPMEM** : Comité national des pêches maritimes et des élevages marins

**CNPN :** Conseil national de la protection de la nature

**CNRS** :Centre national de la recherche scientifique

**CNTE** : Conseil national sur la transition écologique

**CNUED** : Conférence des Nations Unies sur l'environnement et le développement

**COGEMA** : Compagnie générale des matières nucléaires

**COMES** : Commissariat à l'énergie solaire

**Inventaires d'archives d'acteurs privés et d'associations de protection de la nature et de l'environnement**

**COP** : Conférence des parties

**COPACO :** Commission des pêches de l'atlantique Centre-Ouest

**CORINE** : Coordination de l'information sur l'environnement

**CORPEN** : Comité d'orientation pour la réduction de la pollution des eaux par les nitrates

**COVOS** : Comité d'études sur les conséquences des vols stratosphériques

**CPEPESC Lorraine** : Commission permanente d'étude et de protection des eaux, du sous-sol et des cavernes de Lorraine

**CPIE** : Centre permanent d'information sur l'environnement

**CPRN** : Conférence permanente des réserves naturelles

**CPN** : Conseil de politique nucléaire

**CRBC** : Centre de recherche bretonne et celtique

**CRBO** : Centre de recherches sur la biologie des populations d'oiseaux

**CRIIRAD**: Commission de recherche et d'information indépendantes sur la radioactivité

**CROSSMA** : Centre de recherche opérationnel de surveillance et de sauvetage maritimes

**CSC** : Conseil supérieur de la chasse

**CSDUS** : Centre de stockage de déchets ultimes stabilisés

**CSEC :** Conseil supérieur des établissements classés

**CSIC** : Conseil supérieur des installations classées

**CSHP** : Conseil supérieur d'hygiène publique

**CSL** : Conservatoire des sites lorrains

**CSP** : Conseil supérieur de la pêche

**CSPNB** : Conseil scientifique du patrimoine naturel et de la biodiversité

**CSRPN** : Conseil scientifique régional de protection de la nature

**CSTMD** : Conseiller à la sécurité pour le transport des matières dangereuses

**CSTPM** : Comité scientifique et technique des pêches maritimes

**DATAR** : Délégation à l'aménagement du territoire et à l'action régionale

**DCE** : Directive cadre sur l'eau

**DDAF** : Direction départementale de l'agriculture et des forêts

**DDAM** : Direction départementale des affaires maritimes

**DDE**: Direction départementale de l'équipement

**DDT(M)**: Direction départementale des territoires (et de la mer)

**Inventaires d'archives d'acteurs privés et d'associations de protection de la nature et de l'environnement**

**DE** : Direction de l'eau

**DEAL** : Direction de l'environnement, de l'aménagement et du logement

**DEB :** Direction de l'eau et de la biodiversité

**DEEE** : Déchet d'équipements électriques et électroniques

**DEPPR** : Direction de l'eau et de la prévention des pollutions et des risques

**DFCI** : Défense de la forêt contre les incendies

**DGAD** : Direction générale de l'administration et du développement

**DGAFAI** : Direction générale de l'administration, des finances et des affaires internationales

**DGALN** : Direction générale de l'aménagement, du logement et de la nature

**DGEC :** Direction générale de l'énergie et du climat

**DGEMP** : Direction générale de l'énergie et des matières premières

**DGPR** : Direction générale de la prévention des risques

**DIREN** : Direction régionale de l'environnement

**DIRM** : Direction interrégionale de la mer

**DNP** : Direction de la nature et des paysages

**DPMA :** Direction de la pêche et de l'aquaculture

**DPMVN** : Direction des ports maritimes et des voies navigables

**DPN** : Direction de la protection de la nature

**DPNM** : Direction des ports et de la navigation maritime

**DPP** : Direction de la prévention des pollutions

**DPPN** : Direction de la prévention des pollutions et nuisances

**DPPR** : Direction de la prévention des pollutions et des risques

**DQV**: Délégation à la qualité de la vie

**DRAAF:** Direction régionale de l'agriculture et de la forêt

**DRAC** : Direction régionale des affaires culturelles

**DRAE** : Délégation régionale à l'architecture et à l'environnement

**DREAL** : Direction régionale de l'environnement, de l'aménagement et du logement

**DREIF** Direction régionale de l'équipement d'Ile-de-France

**DRIEA** : Direction interdépartementale de l'environnement et de l'aménagement

**DRIRE** : Direction régionale de l'industrie, de la recherche et de l'environnement

**DTMPL** :Direction du transport maritime, des ports et du littoral

**D4E** : Direction des études économiques et d'évaluation environnementale

EFESE : Évaluation française des écosystèmes et des services écosystémiques

**EELV** : Europe-Écologie les Verts

**EMNR :** Engin mobile non routier

**ENDA** : Environnement, développement et action

**ENGREF** : École nationale du génie rural, des eaux et forêt

**ENS** : Espaces naturels sensibles

**ENSA** : École nationale supérieure agronomique

**EPALA**: Établissement public pour l'aménagement de la Loire et de ses affluents

**ÉPIC** : Établissement public à caractère industriel et commercial

**EPTB** : Établissement public territorial de bassin

**ESB** : Encéphalopathie spongiforme bovine

**ETIQ** : Environnement, tourisme, insertion, qualification

**FAO** : Food and agriculture organization

**FCPN** : Fédération connaître et protéger la nature

**FDC** : Fédération départementale de chasseurs

**FEDER** : Fonds européen de développement régional

**FEOGA** : Fonds européen d'orientation et de garantie agricole

**FEP** : Fondation de l'écologie politique

**FFSN**: Fédération française des sociétés de sciences naturelles

**FFSPN**: Fédération française des sociétés de protection de la nature

**FGER** : Fonds de gestion de l'espace rural

**FIAM** : Fonds d'intervention et d'action maritime

**FIANE** : Fonds d'intervention pour l'aménagement de la nature et de l'environnement

**FIDAR** : Fonds interministériel de développement et d'aménagement rural

**FIJE**: Fédération internationale des journalistes de l'environnement

**FLEPnA** : Fédération limousine pour l'étude et la protection de la nature

**FMCU** : Fédération mondiale des cités unies

**FNAB** : Fédération nationale de l'agriculture biologique

**FNCS** : Fédération nationale des clubs scientifiques

**FNDVA** : Fonds national de développement de la vie associative

**FNRI** : Fédération nationale des républicains indépendants

**FNSE** : Fonds national de solidarité pour l'eau

**FNE** : France nature environnement

**Inventaires d'archives d'acteurs privés et d'associations de protection de la nature et de l'environnement**

**FRAPEC** : Fédération régionale des associations de protection de l'environnement du Centre

**FRAPNA** :Fédération Rhône-Alpes de protection de la nature

**FREDON**: Fédération régionale de lutte et de défense contre les organismes nuisibles

**GAB** : Groupe d'agriculteurs biologiques

**GDR** : Gauche démocrate et républicaine

**GEAI** : Groupe d'étude de l'avifaune de l'Indre

**GEML** : Groupe d'étude des mammifères lorrains

**GERM** : Groupe d'études et de réalisations en montagne

**GERME** : Groupement d'études et de recherches sur la Méditerranée

**GIC** : Groupement d'intérêt cynégétique

**GIEC** : Groupe intergouvernemental pour l'évolution des climats

**GMB** : Groupe mammalogique breton

**GOT** : Groupe ornithologique de Touraine

**GRAINE**: Groupe régional d'animation et d'information sur la nature et l'environnement

**GRANDDE** : Groupe régional des acteurs normands pour le développement durable en entreprise

**GSIEN** : Groupe de scientifique pour l'Information sur l'énergie nucléaire

**HCE** : Haut comité de l'environnement

**HCTISM** : Haut comité pour la transparence et l'information sur la sécurité nucléaire

**IBC** : Inventaire de biodiversité communale

**ICNAF** : International commission for the north atlantic fisheries

**IEC** : Institut européen des cindyniques

**IFEN** : Institut français de l'environnement

**IFN** : Inventaire forestier national

**IGGREF** : Inspection générale du génie rural des eaux et des forêts

**IGN** : Institut géographique national

**IMACOF** : Ingénierie des milieux aquatiques et des corridors fluviaux

**IME** : Institut méditerranéen de l'eau

**INERIS** : Institut national de l'environnement et des risques industriels

**INPN** : Institut national du patrimoine naturel

**INVS** : Institut national de veille sanitaire

**Inventaires d'archives d'acteurs privés et d'associations de protection de la nature et de l'environnement**

**IRBI** : Institut de recherche sur la biologie de l'insecte

**IRSTEA** ; Institut national de recherche en sciences et technologies pour l'environnement et l'agriculture

**ISdF** : Institut pour la sûreté de fonctionnement

**ISTENE** : Institut d'évaluation des stratégies sur l'énergie et l'environnement en Europe

**ISTPM** : Institut scientifique et technique des pêches maritimes

**LAURE** : Loi sur l'air et l'utilisation rationnelle de l'énergie

**LCSQA** : Laboratoire central de surveillance de la qualité de l'air

**LGV** : Ligne à grande vitesse

**LOADDT** : Loi d'orientation pour l'aménagement et le développement durable du territoire

**LOADT** : Loi d'orientation pour l'aménagement et le développement du territoire

**LPO** : Ligue de protection des oiseaux

**MAN** : Man and Biosphere

**MATE** : Ministère de l'aménagement du territoire et de l'environnement

**MCE :** Maison de la consommation et de l'environnement

**MECV** : Ministère de l'environnement et du cadre de vie

**MEDEF** : Mouvement des entreprises de France

**MEN** : Mission Eau-Nitrate

**MEP** : Mouvement d'écologie politique

**MEQV** : Ministère de l'environnement et de la qualité de la vie

**MER** : Mission des études et de la recherche

**MERU** : Mission de l'environnement rural et urbain

**MIACA** : Mission Interministérielle d'aménagement de la cote aquitaine

**MIATLLR** : Mission interministérielle pour l'aménagement touristique du littoral du Languedoc-Roussillon

**MIDE** : Mission interministérielle déléguée de l'eau

**MIE** : Mission interministérielle de l'eau

**MISE** : Mission interservices de l'eau

**MISE** : Mission d'inspection spécialisée de l'environnement

**MISEN :** Mission interservices de l'eau et de la nature

**MNE**: Maison de la nature et de l'environnement

**MOU** : Memorandum of undersanting

**Inventaires d'archives d'acteurs privés et d'associations de protection de la nature et de l'environnement**

**MRES** : Maison régionale de l'environnement et des solidarités

**MTES** : Ministère de la transition écologique et solidaire

**NEAFC** : North east atlantic fisheries commission

**OCDE** : Organisation de coopération et de développement économique

**OGM** : Organisme génétique modifié

**OIF** : Organisation internationale de la francophonie

**OMCI** : Organisation maritime consultative intergouvernementale

**ONC** : Office national de la chasse

**ONCFS** : Office national de la chasse et de la faune sauvage

**ONEMA**: Office national de l'eau et des milieux aquatiques

**ONF**: Office national des forêts

**ONQUES** : Observatoire national de la qualité des eaux souterraines

**OPIE** : Office pour les insectes et leur environnement

**OPIT** : Opération pilote Interministérielle de télédétection

**ORS** : Observatoire régional de la santé

**ORSEC** : Organisation des secours

**OSS** : Observatoire du Sahara et du Sahel

**OZP** : Objectif zéro pesticide

**PAJEP** : Pôle de conservation des archives des associations de jeunesse et d'éducation populaire

**PAM** : Plan d'action pour la Méditerranée

**PAPI** : Programme d'action et de prévention des inondations

**PCER** :Plan climat énergie régional

**PDD** : Plan de développement durable

**PER** : Plan d'exposition aux risques

**PIREE** : Programme national interinstitutionnel d'études et de recherches en économie et environnement

**PIREN** : Programme interdisciplinaire de recherches sur l'environnement

**PMI** : Politique maritime intégrée

**PMPOA** : Programme de maîtrise des pollutions d'origine agricole

**PNE** : Plan national pour l'environnement

**PNR** : Parc naturel régional

**PNRA** :Parc naturel régional d'Armorique

**PNRVN** : Parc naturel régional des Vosges du Nord

**Inventaires d'archives d'acteurs privés et d'associations de protection de la nature et de l'environnement**

**PNUE** : Programme des Nations unies pour l'environnement

**POLMAR** : Plan ORSEC pollution marin

**POS** : Plan d'occupation des sols

**PPA** : Plan de protection de l'atmosphère

**PPR** : Plan de prévention des risques

**PPRI** : Plan de prévention des risques d'inondation

**PRQA** : Plan régional sur la qualité de l'air

**PSM** : Planification spatiale maritime

**PS** : Parti socialiste

**PSU**: Parti socialiste unifié

**RAC-F** : Réseau action climat – France

**RADP** : Réseau agriculture durable et paysanne

**RBN** : Réserve biologique domaniales

**RCB** : Rationalisation des choix budgétaires

**REEB** : Réseau d'éducation à l'environnement en Bretagne

**RIMMO** : Réserve internationale maritime en méditerranée occidentale

**RIO** : Risque inondation

**RN** : Réserve naturelle

**RNB** : Réseau national de bassin

**RNDE** : Réseau national des données sur l'eau

**RNF** : Réserves naturelles de France

**RNV** : Réserve naturelle volontaire

**RPR** : Rassemblement pour la République

**SAGE** : Schéma d'aménagement et de gestion de l'eau

**SALBI** : Schéma d'aménagement du littoral breton et des îles

**SANDRE** : Secrétariat d'administration nationale des données relatives à l'eau

**SCHAPI** : Service central d'hydrométéorologie et d'appui à la prévision des inondations

**SCOT** : Schéma de cohérence territoriale

**SBCO** : Société botanique du Centre Ouest

**SBL** : Société botanique ligérienne

**SCSIN** : Service central de sûreté des installations nucléaires

**SCSN** : Société centrale de sauvetage des naufragés

**Inventaires d'archives d'acteurs privés et d'associations de protection de la nature et de l'environnement**

**SDAGE** : Schéma d'aménagement et de gestion des eaux

**SDAU** : Schéma directeur d'aménagement et d'urbanisme

**SDPNA** : Société départementale de protection de la nature des Ardennes

**SDVP** : Schéma départemental de vocation piscicole

**SFEPM** : Société française d'étude et de protection des mammifères

**SEPAN** : Société d'étude et de protection de la nature

**SEPANEC** : Société pour l'étude, la protection et l'aménagement de la nature dans le Cher

**SEPANI** : Société pour l'étude, la protection et l'aménagement de la nature dans l'Indre

**SEPOM** : Société d'étude et de protection des oiseaux de Moselle

**SHAL** : Société d'Histoire et d'Archéologie de la Lorraine

**SHN**: Société d'histoire naturelle

**SHNM** : Société d'histoire naturelle de la Moselle

**SHN 41** : Société d'histoire naturelle de Loir-et-Cher

**SIGE** : Service de l'inspection générale de l'environnement

**SINP** : Système d'information sur la nature et les paysages

**SIREDOM** : Syndicat intercommunal pour le recyclage et l'énergie par les déchets et ordures ménagères

**SNPN** : Société nationale de protection de la nature

**SNSM** : Société nationale de sauvetage en mer

**SNDD** Stratégie nationale du développement durable

**SPPPI** : Secrétariat permanent pour la prévention des pollutions industrielles

**SPVCV** : Saulnières préservation et valorisation du cadre de vie

**SPPEF** : Société pour la protection des paysages et de l'esthétique de la France

**SRADDT** : Schéma régional d'aménagement et de développement durable du territoire

**SRAE** : Service de la recherche et des affaires économiques

**SRETIE** : Service de la recherche des études et du traitement de l'information sur l'environnement

**STAO** : Société tourangelle des amis des oiseaux

**STIF** : Syndicat des transports d'Île-de-France

**TCSP** : Transport en commun en site propre

**TUC** : Travail d'utilité collective

**Inventaires d'archives d'acteurs privés et d'associations de protection de la nature et de l'environnement**

**UADL** : Union des associations de défense du littoral

**UCPS**: Union pour la culture populaire en Sologne

**UDR** : Union des démocrates pour la République

**UFCS** : Union française des centres de sauvegarde de la faune sauvage

**UICN** : Union internationale pour la conservation de la nature et de ses ressources

**UMP** : Union pour un mouvement populaire

**UNESCO** : United nations educational, scientific and cultural organization

**UNR** : Union pour la nouvelle République

**URBE** : Union régionale bretonne de l'environnement

**UTN** : Unité touristique nouvelle

**VHU :** Véhicule hors d'usage

**WWF** : World wide fund for nature

**ZES** : Zone d'excédent structurel lié aux élevages

**ZNA** : Zone non agricole

**ZNIEFF** : Zone naturelle d'intérêt écologique faunistique et floristique

**ZPPAU** : Zone de protection du patrimoine architectural urbain et paysager

**ZSC** : Zone spéciale de conservation

## *Liste des illustrations*

### *Cabinet Robert Poujade, ministre de la protection de la nature et de l'environnement, 1971-1974*

### *Extrait de discours, 1971*

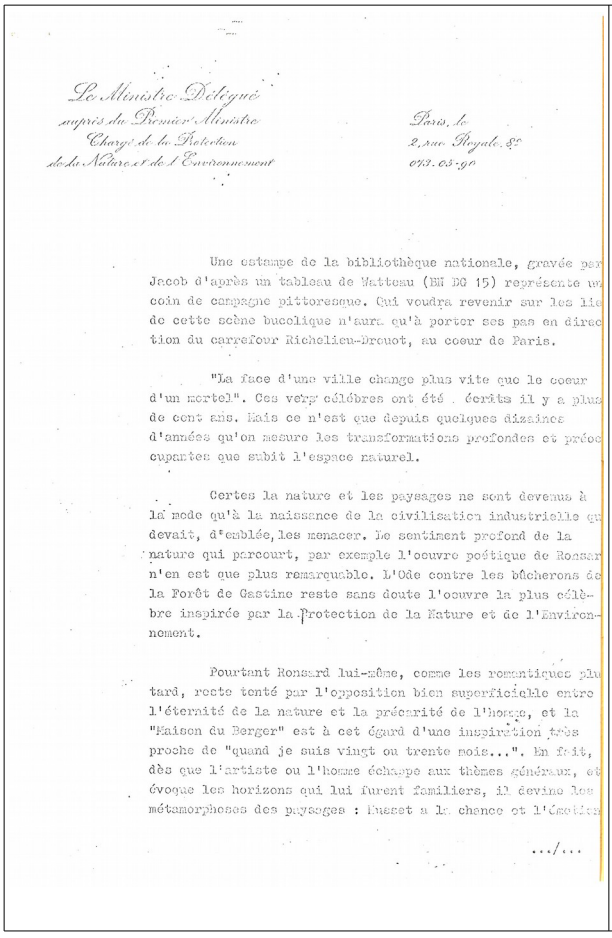

Le Ministre Délégué
auprès du Premier Ministre
Chargé de la Protection
de la Nature et de l'Environnement

Paris, le
2, rue Royale, 8e
013.03.90

Une estampe de la bibliothèque nationale, gravée par Jacob d'après un tableau de Watteau (BN DC 15) représente un coin de campagne pittoresque. Qui voudra revenir sur les lieux de cette scène bucolique n'aura qu'à porter ses pas en direction du carrefour Richelieu-Drouot, au coeur de Paris.

"La face d'une ville change plus vite que le coeur d'un mortel". Ces vers célèbres ont été écrits il y a plus de cent ans. Mais ce n'est que depuis quelques dizaines d'années qu'on mesure les transformations profondes et préoccupantes que subit l'espace naturel.

Certes la nature et les paysages ne sont devenus à la mode qu'à la naissance de la civilisation industrielle qui devait, d'emblée, les menacer. Le sentiment profond de la nature qui parcourt, par exemple l'oeuvre poétique de Ronsard n'en est que plus remarquable. L'Ode contre les bûcherons de la Forêt de Gastine reste sans doute l'oeuvre la plus célèbre inspirée par la Protection de la Nature et de l'Environnement.

Pourtant Ronsard lui-même, comme les romantiques plus tard, reste tenté par l'opposition bien superficielle entre l'éternité de la nature et la précarité de l'homme, et la "Maison du Berger" est à cet égard d'une inspiration très proche de "quand je suis vingt ou trente mois...". En fait, dès que l'artiste ou l'homme échappe aux thèmes généraux, et évoque les horizons qui lui furent familiers, il devine les métamorphoses des paysages : Musset a la chance et l'émotion

.../...

Extrait du discours de réception à l'Académie de Dijon de Robert Poujade sur la protection du paysage, 1971

Archives nationales

20070209/1

***Interview 1971***

| | |
|---|---|
| | Interview de Robert Poujade, ministre de la protection de la nature et de l’environnement, journal télévisé 03/02/1971<br><br>Institut national de l’audiovisuel<br><br>https://www.ina.fr/video/CAF94056702/interview-de-robert-poujade-video.html |

## Cabinet Roselyne Bachelot-Narquin, ministre de l'écologie et du développement durable, 2002-2004

### *Extrait de discours, 2004*

18 juin 2004

**Discours fin débat général**
**CHARTE / Sénat**
**23 juin 2004**

**Monsieur le Président, mesdames et messieurs les sénateurs,**

*Bilan des travaux préparatoires et du débat*

A l'issue de ce débat général, je voudrais rendre d'abord hommage à la qualité de ce débat, qui repose sur le travail de vos rapporteurs et de votre commission.

Je crois que toutes les questions qui méritent d'être posées ont été posées, aucune n'a été éludée, permettant au Sénat de se prononcer dans la plus grande clarté sur le texte constitutionnel qui est soumis à votre approbation.

Le rapport de Monsieur Patrice Gélard, comme son intervention, sont lumineux, d'une très grande clarté. Je partage entièrement ses analyses et ses explications, d'abord sur la pleine valeur constitutionnelle de la Charte soumise à votre approbation ; elle ne fait aucun doute compte tenu de la pleine souveraineté du pouvoir constituant et la procédure d'approbation de cette Charte. Les travaux préparatoires de vos commissions permettraient d'écarter, s'il en était jamais besoin, le moindre doute à ce sujet.

20, Avenue de Ségur 75302 Paris 07 SP - Téléphone : 01 42.19.20.21

Présentation au Sénat du projet de loi constitutionnelle concernant la Charte de l'environnement
Extrait du discours de Roselyne Bachelot-Narquin, 2004

Archives nationales

20070688/43

## *Conseil national de la protection de la nature*

1.2

- I -

En ouvrant la séance, M. WOLFF fait un bref exposé sur l'historique de la protection de la nature.

Il rappelle que si les U.S.A. ont créé, en 1872, le premier parc national, c'est en France, à Fontainebleau, sous l'influence des peintres de l'Ecole de Barbizon, qu'est née, en 1853, la notion de "réserves".

Cependant, dès le début du XXème siècle dans tous les pays du monde la protection de la nature s'organise.

On note en France la promulgation de la loi du 21 avril 1906 organisant la protection des sites et celle du 20 avril 1910 contre les abus de l'affichage-réclame. Plus tard, ce sera la loi du 2 mai 1930 qui venant combler les lacunes de la loi de 1906, permettra d'assurer la protection des sites de manière plus efficace.

Par ailleurs, dès 1915, l'Administration des Eaux-et-Forêts créait un parc de 13.000 hectares dans le massif de la Barre des Ecrins et du Pelvoux. Plus tard, ce furent les réserves scientifiques de la Camargue, du Lauzanier et de Néonvielle, créées par la Société nationale d'Acclimatation en France.

Ainsi, la France s'est toujours préoccupée, tant par l'action de son gouvernement que par celle de ses sociétés savantes d'assurer la protection de la nature.

Des écrivains n'ont pas hésité à intervenir naguère lorsque les séries artistiques de la forêt de Fontainebleau se trouvèrent menacées.

Après avoir souligné l'importance que revêtait pour la France meurtrie par la guerre, la sauvegarde du patrimoine que représentent les beautés naturelles du pays, M. WOLFF conclut que la création d'un Conseil National de la Protection de la nature en France représentait une nécessité et ne pouvait qu'être favorablement accueillie par le Ministre de l'Education Nationale.

Il termine en exprimant sa confiance dans l'oeuvre qui sera accomplie par le Conseil.

M. DANIS remercie au nom de la Direction générale de l'Architecture et M. RIVET au nom de la Direction générale des Eaux-et-Forêts.

M. PLON, après avoir tracé les conditions dans lesquelles fut envisagé, puis préparé, le décret du 27 novembre 1946 instituant un Conseil National de la ~~Protection de la Nature~~ en France, résume en quelques mots le rôle que devra assumer le Conseil

1°) dresser un inventaire des parcs nationaux et réserves
2°) préparer une législation.

.....

Séance inaugurale du 13 janvier 1947

Archives nationales

20070642/1

**Première réunion du Conseil National du débat sur la transition énergétique**
**13 décembre 2012**
**14h-17h**

**Compte-rendu synthétique**

**Mot d'accueil du Président Delevoye**

**Laurence Tubiana** remercie le Président Delevoye et ouvre la séance en rappelant les trois grands points à l'ordre du jour :
- la finalisation de la charte
- la réflexion sur l'organisation et le calendrier du débat
- la discussion sur le groupe d'experts

Ella ajoute à cet ordre du jour la nécessité de commencer à réfléchir (pour décision ultérieure) au mode de délibération et à la gouvernance du Conseil national (vote, consensus…), à trancher en janvier.

1. **Discussion sur le projet de charte**

**La CFE-CGC** intervient sur les points suivants :
- L'absence des problématiques de l'emploi et de la compétitivité dans la charte, qui sont pourtant des éléments essentiels de l'appropriation du débat par les citoyens.
- La question du panel de citoyens et le besoin de mieux comprendre comment il est désigné.
- La question du comité de liaison avec les entreprises. La CFE-CGC souhaite y être présente si doivent être évoquées dans ce groupe des questions relatives au dialogue social, à la formation. Si les syndicats n'y sont pas présents, les questions liées au dialogue social ne doivent pas être y traitées.

**Le RAC** intervient sur les points suivants :
- Les infrastructures de transport doivent être incluses dans le débat.
- La possibilité de travailler sur des scénarios de sortie du nucléaire doit figurer dans la charte.
- Les mentions des échéances de 2020/2025 doivent être harmonisées dans les documents, en prenant en compte les engagements du Président de la République sur la hausse du niveau d'ambition concernant le rythme de réduction des émissions de gaz à effet de serre.
- Il faudrait établir un accord avec les grandes entreprises sur leur communication, afin qu'elle soit modérée pour la durée du débat (comme lors du débat de 2003).
- Le RAC est opposé à ce que le comité de pilotage porte la communication du débat, et souhaite qu'un plan de communication soit réalisé par le secrétariat général et validé par le Conseil.
- La synthèse de débats devrait être validée par le Conseil.

**FNE :**
- Il faut clarifier la composition du groupe de contact des entreprises et notamment savoir si les PME, les acteurs de l'efficacité énergétique (bâtiment), les EnR… en feront partie. Ce groupe ne doit pas comprendre que les très gros producteurs.
- Concernant les conférences de citoyens, la proposition actuelle n'est pas tenable. Il faut de vraies formations avec des délais entre les jours de formation pour l'appropriation. Pour l'heure ce sont des conférences de consensus au rabais, que l'on compense par un grand nombre (26). Il faut 2-3 conférences de citoyens sur 2-3 sujets phares

Première réunion du Conseil national du débat sur la transition énergétique
13 décembre 2012
Extrait du compte-rendu synthétique

Archives nationales

20150216/1

**Stratégie nationale**
**d'adaptation au changement climatique**

**Esquisse**

**De quoi s'agit-il ?**

Définition des concepts de variabilité climatique et dérive climatique (climats passés, présent et futures). Face à l'*alea* climatique, définition des impacts de l'adaptation, de la vulnérabilité. Description de l'état des lieux, et des problèmes rencontrés avec la politique climatique. Adaptation et atténuation : s'engager dans des mesures d'adaptation peut aider à promouvoir une stratégie de prévention.

Quelle que soit l'ampleur des mesures de prévention, qui devront d'ailleurs être appliquées au niveau mondial, il faudra malgré tout s'adapter à un nouveau climat.

Exemples d'adaptation : les risques à affronter seront pour l'essentiel dans la continuité des risques actuels, mais on ne peut exclure des risques nouveaux.

- modifications des pratiques de gestion des forêts
- revoir les règlements relatifs à la gestion de l'eau
- choisir des cultures mieux adaptées
- modifier le code de la construction
- modifier les critères relatifs à la salubrité des logements
- améliorer la protection contre les inondations
- définir la construction d'une route en tenant compte des risques futurs (niveau de la mer, augmentation des éboulements liés aux précipitations, inondations,…) et de leurs implications sur le coût de maintenance par exemple
- …

**Principales motivations pour la mise en œuvre de l'adaptation**

- réduire les coûts et les conséquences des impacts en réduisant la vulnérabilité.
- tirer le meilleur parti des effets positifs possibles.
- équité et cohésion sociale: protéger les plus faibles, qui sont les plus menacés.
- avantages dérivés en conduisant une réflexion plus approfondie sur les effets possibles du climat présent, et en mettant en œuvre des mesures utiles dès aujourd'hui.

1

3ème conseil d'orientation de l'observatoire, 19 novembre 2004
« Stratégie nationale d'adaptation du changement climatique », esquisse
Extrait

Archives nationales

20150479/6

**Inventaires d’archives d’acteurs privés et d’associations de protection de la nature et de l’environnement**

**« Un geste pour ma terre, ta terre, sa terre, notre terre »**

| | |
|---|---|
| | Secrétariat général du ministère de l'écologie et du développement durable<br><br>Archives nationales<br><br>« un geste pour ma terre, ta terre, sa terre, notre terre », journées de l’environnement du 5 au 10 juin 1993,<br><br>Affiche 20x30 cm, couleur, 1993<br><br>Cote 20070641/1 |

**Inventaires d'archives d'acteurs privés et d'associations de protection de la nature et de l'environnement**

**Campagne nationale WWF, en partenariat avec le ministère, en faveur du patrimoine naturel de l'Outre-mer**

| | |
|---|---|
| 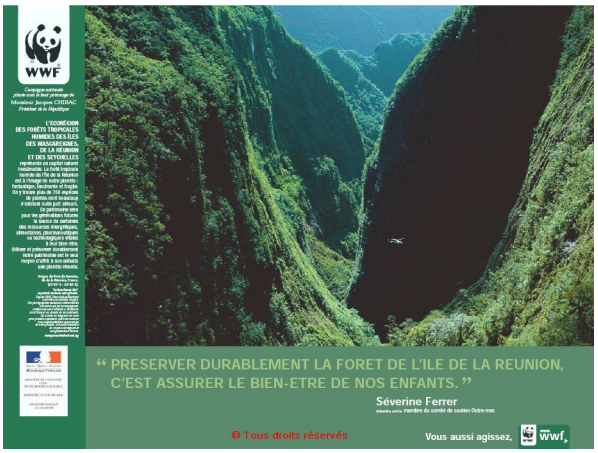 | « L'écorégion des forêts tropicales humides des îles des Mascareignes, de la Réunion et des Seychelles - "<br><br>Archives nationales<br><br>Affiche 60x80 cm, couleur, 2004<br><br>20070117/5 |

## Campagnes "Gardez la France propre", "Vacances propres"

| | |
|---|---|
| | « Garder la France propre - Centre de réglage de carburant »,<br><br>Archives nationales<br><br>Affiche 60x80 cm, couleur<br>décembre 1981 17 mars 1982<br><br>20070111/7 |

## Inventaires d’archives d’acteurs privés et d’associations de protection de la nature et de l’environnement

## Bretagne Vivante - Société pour l’étude de la protection de la nature en Bretagne

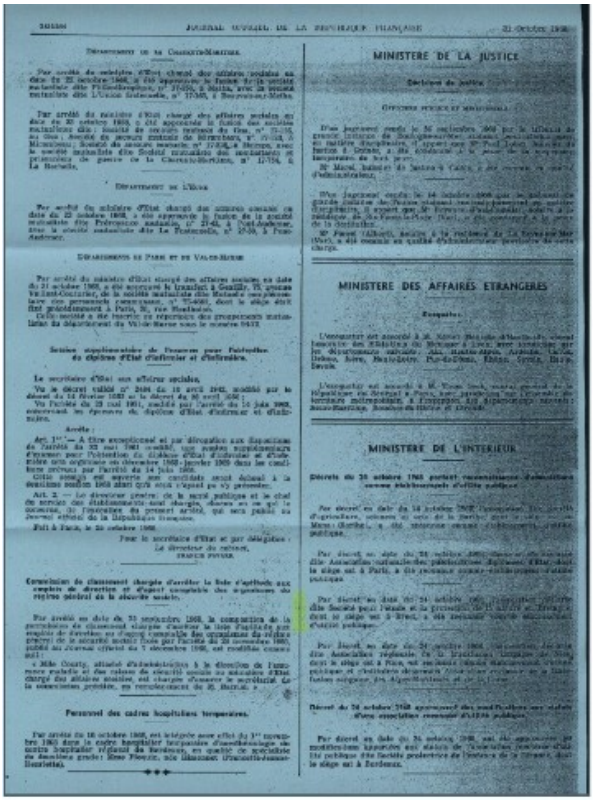

MINISTERE DE LA JUSTICE

MINISTERE DES AFFAIRES ETRANGERES

MINISTERE DE L'INTERIEUR

Bretagne Vivante - Société pour l’étude de la protection de la nature en Bretagne

Décret d’utilité publique, Octobre 1968

**Inventaires d'archives d'acteurs privés et d'associations de protection de la nature et de l'environnement**

## Eure-et-Loir Nature

| | |
|---|---|
| | Eure-et-Loire Nature<br><br>Bulletin d'informations « La Garzette » |

## Inventaires d’archives d’acteurs privés et d’associations de protection de la nature et de l’environnement

### France nature environnement

| | |
|---|---|
| 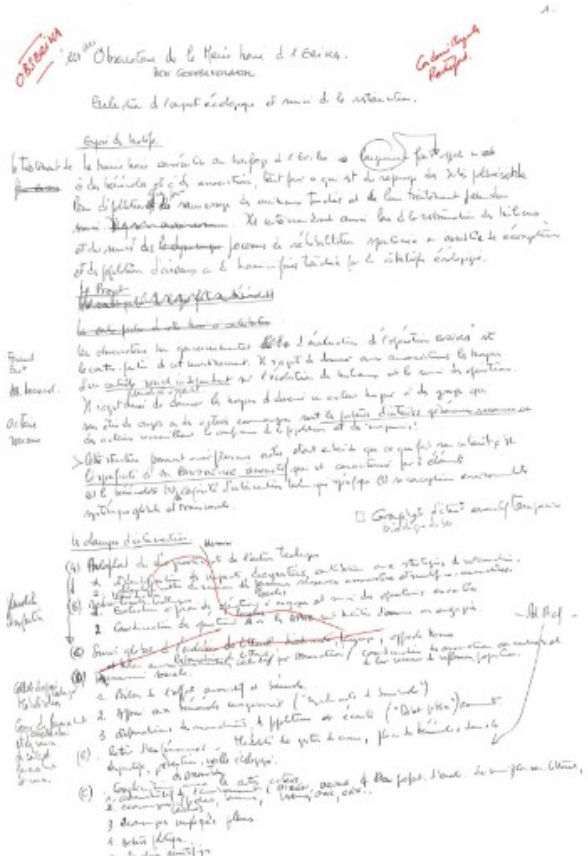 | Archives nationales<br><br>Cote 217AS/134<br><br>Note de Jean-Pierre Raffin sur le projet d'Observatoire de la marée noire de l'Erika. 10 janvier 2000. Page 1. |

## Inventaires d’archives d’acteurs privés et d’associations de protection de la nature et de l’environnement

### Indre nature

| | |
|---|---|
| 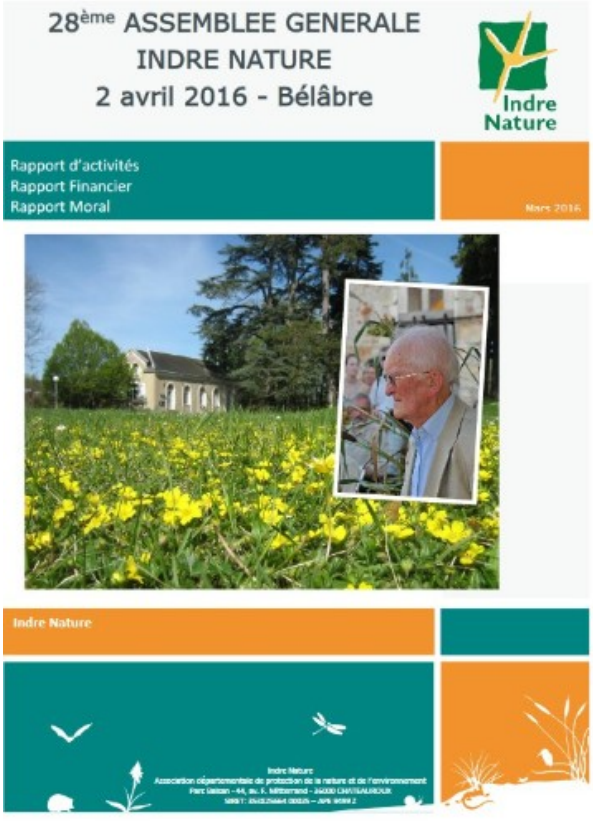 | Indre Nature<br><br>Rapport de l’assemblée générale, 2016 |

**Inventaires d'archives d'acteurs privés et d'associations de protection de la nature et de l'environnement**

## Journalistes et écrivains de la nature et de l'environnement

| | |
|---|---|
| 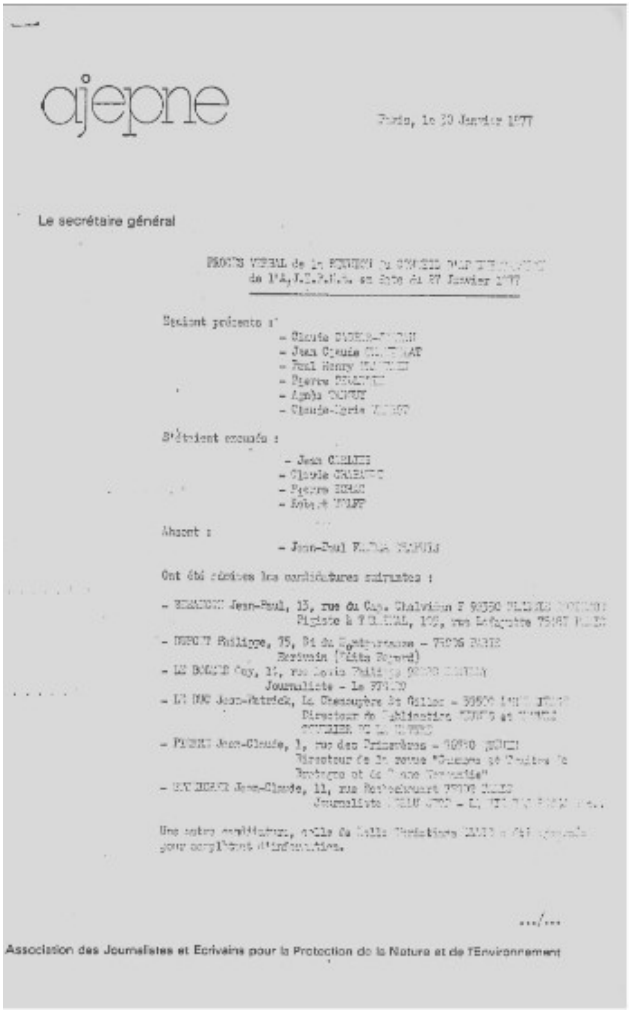 <br>ajepne<br>Paris, le 30 Janvier 1977<br>Le secrétaire général<br>Assistent présents :<br>S'étaient excusés :<br>Absent :<br>Ont été élues les candidatures suivantes :<br>Une autre candidature, celle de [illegible] a été ajournée pour complément d'information.<br>.../...<br>Association des Journalistes et Ecrivains pour la Protection de la Nature et de l'Environnement | Archives nationales<br><br>Cote 227AS/1<br><br>Procès-verbal de la réunion du conseil d'administration de l'Association des journalistes-écrivains pour la nature et l'environnement (AJPENE) du 27 janvier 1977. |

**Inventaires d'archives d'acteurs privés et d'associations de protection de la nature et de l'environnement**

## Les amis de la terre

| | |
|---|---|
| | Archives nationales<br><br>Cote 20050519/12<br><br>" OUVRIR LES YEUX, OU…/[…]/DISPARAITRE/[…] ", campagne électorale, BATEAUX-MOUCHES (reprographie), [1974], photo de Roger Viollet d'après une peinture de Brueghel, [La parabole des aveugles (Naples, Museo e Gallerie Nazionali de Capodimonte)]<br>40 x 60 cm, couleur. |

**Inventaires d’archives d’acteurs privés et d’associations de protection de la nature et de l’environnement**

## Loiret nature environnement

| | |
|---|---|
| | Loiret nature environnement<br><br>Mission de surveillance et d'étude à la Réserve de Saint-Mesmin, 2007. |

**Inventaires d'archives d'acteurs privés et d'associations de protection de la nature et de l'environnement**

**Nature 18**

| | |
|---|---|
| <br>LE TRAINE BUISSONS<br>SOMMAIRE<br>LE MOT DE LA PRÉSIDENTE p. 2<br>NUMÉRO SPÉCIAL p. 3<br>ACTUALITÉS FNE p. 23<br>LES GRANDS RENDEZ-VOUS À VENIR p. 24<br>2ème NUMÉRO SPÉCIAL :<br>LES ZONES HUMIDES<br>Deux zones humides du Cher, gérées par Nature 18, classées « Espace Naturel Sensible » | Nature 18<br><br>Bulletin d'informations « LE TRAINE BUISSONS» 2018 |

,

**Inventaires d'archives d'acteurs privés et d'associations de protection de la nature et de l'environnement**

**Société des Amis des Sciences Naturelles et du Muséum de Rouen**

| | |
|---|---|
| <br> | Société des Amis des Sciences Naturelles et du Muséum de Rouen<br><br>Bulletins SASNMR 1990, 2013 |

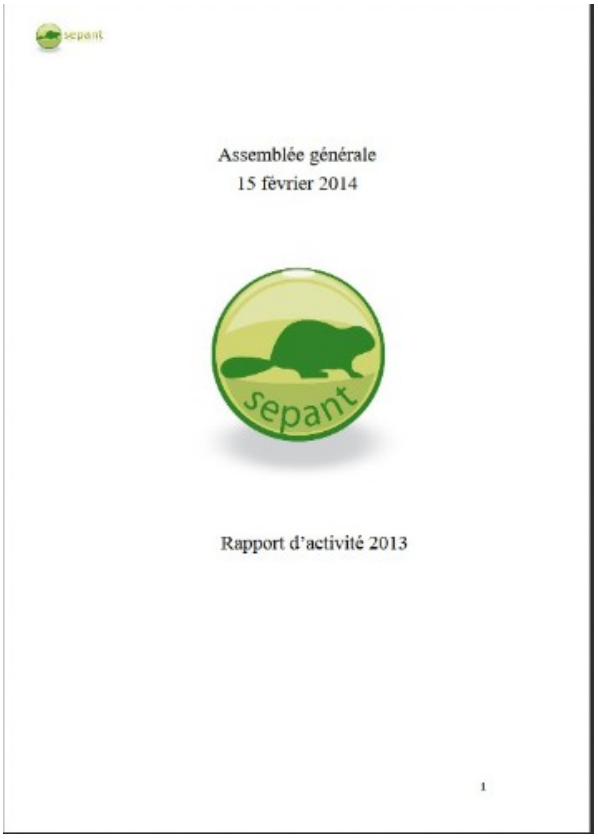

Assemblée générale
15 février 2014

Rapport d'activité 2013

1

Société d'Étude, de Protection et d'Aménagement de la Nature en Touraine

Rapport d'activité 2013

## Inventaires d'archives d'acteurs privés et d'associations de protection de la nature et de l'environnement

### Sologne Nature

| | |
|---|---|
| <br>Sologne Nature Environnement Infos<br>Lettre d'information trimestrielle de Sologne Nature Environnement<br>Edito<br>Attention aux « Fake news » !<br>Ce terme d'outre atlantique devenu à la mode sur notre continent concerne également et depuis toujours l'actualité de notre environnement dans tous les sens du terme.<br>Sommaire<br>Ayant l'habitude des réseaux sociaux et des débats avec nos élus, je m'aperçois que les fausses informations sur la nature qui nous entoure sont légion et difficiles à débusquer car agrémentées d'un discours aux consonances scientifiques, voire de vérités, mais révélées qu'en partie.<br>C'est à dire qu'il est presque impossible de nier telle quelle une information érigée en proposition légitime par un orateur lambda dans un discours qu'il construit « à charge ».<br>Ainsi récemment, j'écoutais la présentation d'un éminent chercheur en écologie du CNRS (sans doute à la retraite) démontrant que la renaturation d'un site n'avait aucun sens.<br>Il fustigeait ainsi les amoureux de la Nature de vouloir revenir à un monde qui n'a jamais existé et à rêver d'une Nature idéalisée et figée.<br>Pour sa démonstration, il créait une dichotomie avec le propos précédent en insistant sur le caractère dynamique de la biodiversité qui verra tel écosystème évoluer vers un second avec la disparition plus ou moins complète de ce qui animait le premier.<br>Il s'appuyait ensuite sur un deuxième argument tout aussi évident, à savoir que l'environnement des pays européens n'a plus rien de naturel puisque lié aux pratiques humaines ancestrales et ce à 99 %. Donc, avec ces 2 vérités, il démontrait que vouloir sauver une libellule et le biotope qui l'entoure est a priori stupide, car ce biotope n'existait sans doute pas à cet endroit-là 50 ans plus tôt.<br>Et pour démontrer l'illogisme du raisonnement des environnementalistes, notre chercheur prenait en contre-exemple les lacs artificiels de Champagne créés entre 1960 et 1990 pour réguler le débit de la Seine et devenus aujourd'hui des « sites Ramsar ».<br>Pour lui, que des sites 100 % artificiels soient classés « d'importance écologique internationale comme habitats des oiseaux d'eau », prouve que les environnementalistes ne sont pas cohérents et leurs propos souvent stupides.<br>De même, lors d'une autre conférence à laquelle j'assistais, un juriste s'attaqua au bien-fondé de la continuité écologique.<br>Numéro 109<br>Avril - Mai - Juin 2018<br>Sologne Nature Environnement | Sologne Nature<br><br>Sologne Nature Infos n°109, juin 2018 |

**Inventaires d'archives d'acteurs privés et d'associations de protection de la nature et de l'environnement**

## Index des institutions et associations

Agence de l'eau Loire-Bretagne.....765, 807 , 847, 897, 996, 1064
Agence de l'eau Seine-Normandie.....726, 807, 823, 847, 902, 1064
Agence de l'environnement et de la maîtrise de l'énergie…..123, 131, 133, 140, 238, 241, 689, 897
Agence de l'environnement et de la maîtrise de l'énergie de Haute-Normandie…..647
Agence de l'environnement et de la maîtrise de l'énergie de la Réunion.....138
Agence de presse écologie.....544
Agence financière de bassin Seine-Normandie.....370
Agence française de sécurité sanitaire de l'environnement.....140
Agence française de sécurité sanitaire des aliments.....140
Agence française de sécurité sanitaire des produits de santé.....142
Agence française pour la biodiversité.....113, 807, 975
Agence française pour la maîtrise de l'énergie.....41, 43, 55, 122, 125, 127, 131, 529
Agence française pour le développement et la promotion de l'agriculture biologique .....84
Agence France Presse.....924
Agence internationale de l'énergie.....240
Agence internationale de l'énergie atomique.....249, 257, 261, 271
Agence nationale de valorisation de la recherche.....43
Agence nationale pour la gestion des déchets radioactifs.....257, 966
Agence nationale pour la récupération et l'élimination des déchets.....129, 132, 389
Agence pour la coopération technique et industrielle.....475
Agence pour la qualité de l'air.....124, 131
Agence pour les économies d'énergie.....122, 127, 131
Agence régionale de l'environnement de Haute-Normandie.....1027
Agence régionale de la biodiversité.....114
Agence régionale de santé Centre-Val de Loire.....847, 897, 996, 1044
Agence régionale de santé de Haute-Normandie.....647
Agence régionale pour l'environnement.....858
Agir ensemble à Marolles.....604
Agir pour l'environnement.....523
AgroParisTech.....15, 507, 522, 545, 547, 555, 567, 623, 627, 634, 850
Alternative rouge et verte.....611
Amicale des Vallées.....789
Amicale des Vallées du Bassin de l'Eure et Vallées limitrophes.....877
Amis de la Terre.....543
Amis du muséum d'histoire naturelle de Chartres.....843
Archives départementales de l'Ain.....378, 445, 449, 564
Archives départementales des Alpes-de-Haute-Provence.....610, 632
Archives départementales des Alpes-Maritimes.....138, 377, 499, 515
Archives départementales des Ardennes.....759, 862
Archives départementales de l'Aube.....366
Archives départementales des Bouches-du-Rhône.....330
Archives départementales de la Charente-Maritime.....603, 694, 758
Archives départementales du Cher.....15, 17, 22, 361

**Inventaires d'archives d'acteurs privés et d'associations de protection de la nature et de l'environnement**

Archives départementales de la Corse-du-Sud.....801
Archives départementales de la Côte-d'Or.....136, 361
Archives départementales des Côtes-d'Armor.....231, 362
Archives départementales de la Dordogne.....802
Archives départementales du Doubs.....137, 191, 366, 439
Archives départementales d'Eure-et-Loir.....15, 17, 22
Archives départementales du Finistère 15, 17, 22, 232, 289, 363, 433, 489, 498, 577, 785, 1068
Archives départementales de l'Hérault.....208, 588
Archives départementales d'Ille-et-Vilaine.....327, 523
Archives départementales de l'Indre.....15, 17, 22, 609, 919
Archives départementales d'Indre-et-Loire.....15, 17, 22
Archives départementales de la Loire.....380
Archives départementales de la Loire-Atlantique.....328, 373, 617
Archives départementales de la Haute-Loire.....546
Archives départementales du Loir-et-Cher.....15, 17, 22
Archives départementales du Loiret.....15, 17, 22, 190, 360, 407
Archives départementales de la Lozère.....528
Archives départementales de la Manche.....635
Archives départementales du Morbihan.....217, 289, 365, 405, 433, 501
Archives départementales de Moselle.....566
Archives départementales du Nord.....525
Archives départementales du Puy-de-Dôme.....189, 502
Archives départementales des Pyrénées-Atlantiques.....761
Archives départementales du Haut-Rhin.....189, 326, 356, 432
Archives départementales du Rhône.....195, 883
Archives départementales de Paris.....281, 370
Archives départementales de la Seine-Maritime. 15, 17, 22, 156, 368, 370, 409, 526, 641, 648, 670, 680, 682, 689, 692, 697, 703, 717, 722, 728, 732, 781, 783, 799, 824, 840, 903, 908, 993, 1008, 1010, 1013, 1036, 1056, 1059, 1070
Archives départementales de Seine-et-Marne.....552, 712
Archives départementales des Yvelines.....542
Archives départementales des Deux-Sèvres.....695
Archives départementales du Vaucluse.....562
Archives départementales de Vendée.....556, 798
Archives départementales de la Vienne.....193, 210, 330, 374, 377, 410, 443
Archives départementales de la Haute-Vienne.....209, 327, 372, 953
Archives départementales des Vosges.....693
Archives départementales du Val-de-Marne.....371, 441 sv, 605, 607, 652, 699, 759, 906
Archives départementales de la Martinique.....195, 211, 381, 452, 618
Archives départementales de la Réunion.....138
Archives départementales de Mayotte.....157
Archives municipales d'Orléans.....607
Archives nationales 15, 17, 22, 26, 35, 41, 51, 57, 61, 88, 93, 98, 102, 104, 106, 109, 112, 114, 116, 123, 128, 141, 143, 153, 158, 166, 257, 262, 268, 288, 311, 316 ,

331, 336, 384, 411, 413, 415, 453, 464, 469, 476, 493, 503, 508, 570, 725, 876, 910, 925
Asse-Rancure.....610
Assemblée nationale.....39, 60, 257, 547, 992, 1073
Association Circé.....758
Association Connaissance de la flore de l'Ain.....563
Association de défense des Monts d'Auriat.....957
Association de défense et de sauvegarde du cadre de vie et de l'environnement de Garnay.....879
Association de l'Industrie et du Commerce pour l'Environnement Normand.....648
Association de veille environnementale du Cher.....629
Association des amis du parc national des Cévennes.....528
Association des journalistes de l'environnement.....924
Association des journalistes pour la protection de la nature et de l'environnement 613
Association des journalistes-écrivains pour la nature.....924
Association des journalistes-écrivains pour la nature et l'environnement.....924
Association des musées de culture scientifique, technique et industrielle.....840
Association des régions de France.....544
Association des usagers de la plaine alluviale de l'estuaire de la Seine.....647
Association Droit au vélo.....529
Association du parc national culturel des Cévennes.....528
Association entomologique d'Évreux.....696
Association fédérative régionale pour la protection de la nature.....654
Association FERUS.....1030
Association française des cadres dirigeants pour le progrès social et économique 569
Association française du gaz naturel véhicule.....242
Association Haute-Normandie Nature-Environnement.....670
Association logonnaise pour la défense de l'environnement.....741
Association nationale pour l'étude de la communauté de la Loire et de ses affluents .....891
Association pour l'histoire de la protection de la nature et de l'environnement…..517, 519, 537, 558, 572, 582, 586, 590, 596, 614, 621, 630, 638, 644, 655, 658, 662, 666, 676, 686, 701, 706, 709, 714, 719, 738, 742, 745, 750, 766, 771, 778, 789, 794, 807, 814, 819, 826, 829, 833, 837, 847, 864, 879, 885, 888, 897, 915, 931, 934, 937, 941, 946, 953, 975, 982, 989, 997, 1004, 1019, 1032, 1045, 1052, 1064, 1067
Association pour la défense de la qualité de la vie en Val de Loire.....1052
Association pour la prévention de la pollution atmosphérique.....16
Association pour la protection de l'environnement et de la qualité de la vie.....606
Association pour la protection des animaux sauvages.....1003, 1030
Association pour la protection des salmonidés en Bretagne – Basse-Normandie. .831
Association pour la protection du site du Loiret.....606
Association pour la protection du site et de la salubrité de Voves.....879
Association pour la sauvegarde de Saint-Pierre.....618
Association pour la valorisation des coteaux Luynois.....806
Association pour le contrôle et l'information sur la radioactivité.....971
Association pour le management des risques et des assurances dans l'entreprise 569

**Inventaires d'archives d'acteurs privés et d'associations de protection de la nature et de l'environnement**

Association rochelaise de pêche à la vapeur.....602
Association santé protection et information environnement.....709
Association universitaire limousine pour l'étude et la protection de l'environnement .....968
Autorité de sûreté nucléaire.....1051
Bio Centre.....930
BirdLife.....946
Bon'Eure de Vivre.....806
Bretagne Vivante.....534
Bureau de recherches géologiques et minières.....42, 72, 244, 418, 444
Caisse des dépôts et consignations.....847, 1009
Castel vie et joie,.....806
Centre d'études et de recherche de biologie et d'océanographie médicale.....514
Centre d'études et de recherches sur les économies d'énergie.....127
Centre d'études supérieures d'aménagement.....532, 763, 1015
Centre d'information sur l'énergie et l'environnement.....523
Centre de documentation de recherche et d'expérimentation sur les pollutions accidentelles des eaux.....287, 426
Centre de recherche bretonne et celtique.....574
Centre de recherches sur la biologie des populations d'oiseaux.....177
Centre des monuments .....946
Centre International de formation pour la gestion des ressources en eau.....35
Centre international de recherche sur l'environnement et le développement..509, 512
Centre interdisciplinaire de recherche sur l'écologie.....507, 522, 545, 547, 555, 567, 623, 627, 634
Centre international des hautes études agronomiques méditerranéennes.....509, 512
Centre national d'études des télécommunications.....171
Centre national d'études vétérinaires et alimentaires.....142
Centre national d'exploitation des océans.....171
Centre national d'études spatiales.....171, 216
Centre national de la recherche scientifique.....632
Centre national pour l'exploitation des océans.....36, 41, 116, 216, 286
Centre permanent d'initiation à l'environnement Touraine – Val de Loire.....675
Centre régional d'études historiques de l'Ouest parisien.....542
Centre régional opérationnel de surveillance et de sauvetage.....227
Centre régional opérationnel de surveillance et de sauvetage Atlantique d'Étel.....217
Cercle Condorcet du Mantois.....542
Chambre d'agriculture d'Eure-et-Loir.....847
Chambre d'agriculture d'Indre-et-Loire.....765
Chambre d'agriculture de la Seine-Maritime.....726
Changement climatique.....69, 77, 80, 90, 92, 96, 108, 111, 123, 154, 172, 178, 234, 413, 512, 547, 633, 690, 736, 756, 841, 894, 903, 1017, 1058
Charbonnages de France.....40, 42, 72
Chemins et paysages.....1004
Chêne.....1055
Chiroveille.....774
Climate action network.....529

**Inventaires d'archives d'acteurs privés et d'associations de protection de la nature et de l'environnement**

Collectif national Stop Melox et Mox.....562
Collectif Stop Melox.....561
Comité 21.....510
Comité central des pêches maritimes.....476, 479
Comité d'orientation pour la réduction de la pollution des eaux par les nitrates.....338
Comité d'étude et de liaison des intérêts bretons.....517
Comité d'histoire du ministère de la transition écologique et solidaire.....15
Comité d'intervention et d'action pour la nature et l'environnement.....167
Comité d'orientation pour la réduction de la pollution des eaux par les nitrates....283, 417
Comité de défense des sites lyonnais.....881
Comité de défense du quartier des Moulins Neufs.....877, 879
Comité de l'eau.....62
Comité de la prévention et de la précaution.....73
Comité de liaison anti-canal Ile-de-France.....883
Comité de liaison énergies renouvelables.....962
Comité départemental de la protection de la nature et de l'environnement.....1044
Comité départemental du patrimoine et de l'archéologie.....1004
Comité départemental protection nature et environnement Loir-et-Cher.....937
Comité français pour l'environnement et le développement durable.....510
Comité Géothermie.....125
Comité interministériel d'action pour la nature et l'environnement. .26, 304, 307, 340, 400, 496
Comité interministériel de la coopération internationale et du développement.....91
Comité interministériel de la sécurité nucléaire.....48
Comité Interministériel pour l'aménagement de la nature et de l'environnement....503
Comité international pour la protection des eaux du Léman.....448
Comité national de l'eau.....283, 342
Comité national des pêches maritimes et des élevages marins.....478
Comité scientifique et technique des pêches maritimes.....465
Comité technique permanent des barrages et ouvrages hydrauliques.....415
Commissariat à l'énergie atomique.....39, 72, 150, 249, 257, 968
Commissariat à l'énergie solaire.....41, 127, 131
Commissariat général au développement durable.....158, 166
Commission baleinière internationale.....294, 466
Commission Coppens pour la préparation de la Charte de l'environnement.....89
Commission de l'eau.....353
Commission de recherche et d'information indépendantes sur la radioactivité.....963, 967
Commission des pêches de l'atlantique Centre-Ouest.....465
Commission des recherches scientifiques sur la sécurité dans les mines et carrières .....253
Commission du développement durable.....74
Commission for the northwest atlantic fisheries.....483
Commission française du développement durable.....169, 523
Commission Interministérielle d'étude de la nappe phréatique de la plaine d'Alsace .....359

**Inventaires d'archives d'acteurs privés et d'associations de protection de la nature et de l'environnement**

Commission interministérielle des comptes du patrimoine naturel.....319
Commission internationale baleinière.....468
Commission Internationale d'étude des crues du Rhin.....359
Commission internationale de l'irrigation et du drainage.....338
Commission internationale des pêches de l'Atlantique du Sud-Est.....465, 479
Commission internationale pour la protection des eaux du Léman.....341, 447, 450
Commission internationale pour la protection du Rhin contre la pollution.....359
Commission méditerranéenne du développement durable.....510
Commission nationale d'aménagement et de développement du territoire.....82
Commission nationale du débat public.....61
Commission permanente d'étude et de protection des eaux, du sous-sol et des cavernes de Lorraine.....565
Commission pour la conservation de la faune et de la flore marines de l'antarctique .....477
Communauté économique européenne.....127, 162, 199, 203, 465, 468, 475
Communauté européenne du charbon et de l'acier.....251
Compagnie générale de traction sur les voies navigables.....354
Compagnie générale des matières nucléaires.....72, 257, 259
Compagnie générale des matières premières.....963, 966, 968
Compagnie nationale du Rhône.....40, 42, 72, 242, 245, 255, 450
Confédération écologiste.....543, 850, 852, 854, 856, 860
Confédération française démocratique du travail.....521, 565
Confédération générale du travail.....565
Confédération paysanne.....732
Confédération paysanne 28.....877, 879
Conseil conjoint Énergie - Environnement.....62
Conseil consultatif des établissements classés.....398
Conseil d'architecture, d'urbanisme et de l'environnement du Loir-et-Cher...982, 1004
Conseil de l'union européenne.....62
Conseil de politique nucléaire.....106
Conseil départemental d'Eure-et-Loir.....847
Conseil départemental d'Indre-et-Loire.....765, 819, 946
Conseil départemental du Cher.....774, 996
Conseil départemental du Loir-et-Cher.....792, 794, 819, 1003, 1044
Conseil des communautés européennes.....62
Conseil économique social et environnemental.....97
Conseil économique, social et environnemental.....103
Conseil général de l'environnement et du développement durable.....115
Conseil général de l'Eure.....903
Conseil général de la Seine-Maritime.....903
Conseil général des mines.....115
Conseil général des pêches en Méditerranée.....479
Conseil général des ponts et chaussées.....81, 115, 117, 120
Conseil général du Calvados.....903
Conseil général du génie rural ,des eaux et forêts.....81
Conseil général du Loir-et-Cher.....593
Conseil international pour l'exploration de la mer.....468

**Inventaires d’archives d’acteurs privés et d’associations de protection de la nature et de l’environnement**

Conseil national d’évaluation de la recherche.....569
Conseil national de l'eau.....342
Conseil national de l’air.....401
Conseil national de la chasse et de la faune sauvage.....296
Conseil national de la protection de la nature.....302, 305, 614, 1056
Conseil national du débat sur la transition énergétique.....164
Conseil national du développement durable.....165
Conseil national inter-régional des Verts.....523, 850
Conseil national sur la transition écologique.....165
Conseil régional Centre-Val de Loire. 17, 22, 765, 774, 806, 847, 897, 946, 996, 1044
Conseil régional de Basse-Normandie.....903
Conseil régional de Haute-Normandie.....647, 903
Conseil régional de Provence-Alpes-Côte d’Azur.....550, 562
Conseil scientifique du patrimoine naturel et de la biodiversité.....89
Conseil supérieur d’hygiène publique.....343
Conseil supérieur d’hygiène publique de France.....35, 355
Conseil supérieur de l’électricité et du gaz.....255
Conseil supérieur de la chasse.....296, 300
Conseil supérieur de la météorologie.....338
Conseil supérieur de la pêche.....417
Conseil supérieur des établissements classés.....398
Conseil supérieur des installations classées.....398
Conservatoire aux espaces naturels de Loir-et-Cher.....593
Conservatoire botanique alpin.....593
Conservatoire botanique de Brest.....589
Conservatoire botanique national de Brest.....590
Conservatoire botanique national du Bassin parisien.....807
Conservatoire d'espace naturels de la région Centre-Val de Loire.....897
Conservatoire d'espaces naturels Centre-Val de Loire.....533, 535, 988, 1040, 1044
Conservatoire d'espaces naturels Centre–Val de Loire.....
antenne Indre-et-Loire/Loir-et-Cher.....808
Conservatoire d'espaces naturels de Loir-et-Cher.....807, 1003
Conservatoire d’espaces naturels de la région Centre.....765
Conservatoire de l’espace littoral et des rivages lacustres.....285, 307, 319, 321, 503
Conservatoire des espaces naturels.....996
Conservatoire des sites lorrains.....565
Conservatoire du littoral.....582, 620
Conservatoire permanent des réserves naturelles.....571
Conservatoire régional des espaces naturels de Bretagne.....572
Conservatoire régional du patrimoine naturel Centre.....894
Consommation et environnement.....637
Coordination limousine anti-déchets.....967
CPIE Brenne Berry.....765
Délégation à l'aménagement du territoire et à l'action régionale.....36, 49, 318, 516
Délégation à la qualité de la vie.....52, 167, 181, 186, 188
Délégation au développement durable.....169
Délégation interministérielle à l'aménagement et à la compétitivité du territoire.....49

**Inventaires d'archives d'acteurs privés et d'associations de protection de la nature et de l'environnement**

Démocratie libérale.....60
Direction de l'administration générale et des gens de mer.....222
Direction de l'architecture et de l'urbanisme.....454, 457
Direction de l'eau.....283, 287, 331, 341, 344
Direction de l'eau et de la prévention des pollutions et des risques.....283, 382, 400
Direction de l'environnement, de l'aménagement et du logement de Mayotte.....157
Direction de la flotte de commerce.....223
Direction de la nature et des paysages. 163, 167, 179, 198, 284, 290, 298, 301, 305, 314, 316, 324, 453, 455, 461
Direction de la prévention des pollutions et des nuisances.....340, 382
Direction de la prévention des pollutions et des risques.....382, 386, 392, 397
Direction de la protection de la nature.....200, 284, 287, 304, 321, 323
Direction de la sécurité civile.....411
Direction départementale de l'équipement du Rhône.....194
Direction départementale de l'agriculture et de la forêt des Alpes-Maritimes.....499
Direction départementale de l'agriculture et de la forêt des Bouches-du-Rhône.....330
Direction départementale de l'agriculture et de la forêt du Morbihan.....365, 500
Direction départementale de l'agriculture et de la forêt du Puy-de-Dôme.....501
Direction départementale de l'équipement de l'Ain.....378, 444, 447, 451
Direction départementale de l'équipement de l'Aube.....365
Direction départementale de l'équipement de la Côte-d'Or.....361
Direction départementale de l'équipement des Côtes-d'Armor.....231, 362
Direction départementale de l'équipement du Doubs.....367, 440
Direction départementale de l'équipement du Finistère.....433
Direction départementale de l'équipement de la Loire.....380
Direction départementale de l'équipement du Morbihan.....289
Direction départementale de l'équipement du Haut-Rhin.....326, 432
Direction départementale de l'équipement de la Martinique.....195, 211, 380, 452
Direction départementale des affaires maritimes du Finistère.....231, 489, 492, 497
Direction départementale des territoires de l'Ain.....378
Direction départementale des territoires du Cher.....360
Direction départementale des territoires et de la mer des Alpes-Maritimes.....377, 499
Direction départementale des territoires et de la mer du Finistère.....289, 363
Direction des affaires maritimes.....212, 218, 463
Direction des études économiques et d'évaluation environnementale..166, 169, 174, 185
Direction des pêches et des cultures marines.....494
Direction des pêches maritimes et de l'aquaculture.....20, 492
Direction des ports et de la navigation maritime.....220, 222, 224, 226
Direction des ports maritimes et des voies navigables.....354
Direction du transport maritime, des ports et du littoral.....219, 286
Direction générale de l'administration, des finances et des affaires internationales .....155, 201, 204, 206
Direction générale de l'énergie et des matières premières....122, 158, 160, 234, 238, 248, 257, 261, 270, 382
Direction générale de l'énergie et du climat.....122, 235
Direction générale de l'aménagement, du logement et de la nature.....181, 284

**Inventaires d'archives d'acteurs privés et d'associations de protection de la nature et de l'environnement**

Direction générale de l'énergie et des matières premières.....51
Direction générale de l'énergie et du climat.....234, 236, 256
Direction générale de la prévention des risques.....260, 382, 384, 389, 393
Direction générale de la sûreté nucléaire et de la radioprotection.256, 260, 264, 266, 271, 273, 275, 285
Direction générale des infrastructures, des transports et de la mer.....212, 220
Direction régionale de l'agriculture et de la forêt Centre–Val de Loire.....807, 897
Direction régionale de l'environnement d'Alsace.....356
Direction régionale de l'environnement d'Auvergne.....189
Direction régionale de l'environnement de Bretagne.....327
Direction régionale de l'environnement Centre.....765, 1041
Direction régionale de l'environnement de Franche-Comté.....192, 367, 439
Direction régionale de l'environnement d'Ile-de-France.....371, 441
Direction régionale de l'environnement du Limousin.....209, 327, 372
Direction régionale de l'environnement de Lorraine.....565
Direction régionale de l'environnement du Pays-de-la-Loire.....329, 373
Direction régionale de l'environnement de Poitou-Charentes.....192, 210, 329, 376
Direction régionale de l'industrie, de la recherche et de l'environnement de Bretagne .....433
Direction régionale de l'environnement, de l'aménagement et du logement du Centre .....408
Direction régionale de l'environnement, aménagement et logement Centre-Val-de-Loire.....794, 806, 897, 946, 996, 1044
Direction régionale de l'environnement, aménagement et logement du Languedoc-Roussillon.....208
Direction régionale de l'environnement, de l'aménagement et du logement de Haute-Normandie.....156, 368, 408
Direction régionale de l'environnement, de l'aménagement et du logement de Poitou-Charentes.....193
Direction régionale de l'équipement d'Ile-de-France.....281, 370
Direction régionale de l'industrie, de la recherche et de l'environnement de Haute-Normandie.....647, 690
Direction régionale de l'industrie, de la recherche et de l'environnement de Poitou-Charentes.....409, 442, 444
Eco Choix.....1055
École d'ingénieurs de l'université de Tours en génie de l'aménagement.....532
Écologie pour le Havre.....1055
Ecomusée du Véron.....765
Électricité de France.....40, 42, 72
Entomologie tourangelle et ligérienne.....532, 534, 806
Environnement, développement et action.....512
Est-environnement.....604
Estuaire Sud.....1055
Etablissement public pour l'aménagement de la Loire et de ses affluents.....892
Eure&Loir nature.....1044
Europe-Écologie - Les Verts….15, 530, 547, 550, 584, 611, 624, 633, 850, 852, 854, 856, 858, 860, 988

**Inventaires d'archives d'acteurs privés et d'associations de protection de la nature et de l'environnement**

Fédération connaître et protéger la nature.....996
Fédération de pêche d'Indre-et-Loire.....765
Fédération départementale de pêche et de protection des milieux aquatiques d'Eure-et-Loir..... 846
Fédération départementale des chasseurs du Loir-et-Cher.....982
Fédération des chasseurs d'Eure-et-Loir.....847
Fédération des Clubs Connaître et Protéger la Nature.....781
Fédération des clubs de protection de la nature.....759
Fédération des conservatoires botaniques nationaux.....590
Fédération des Œuvres Laïques du Cher.....662
Fédération environnement Eure-et-Loir.....738, 745, 789, 930, 1063
Fédération française des sociétés de protection de la nature 531, 534, 545, 613, 887, 920, 924, 952
Fédération française des sociétés de sciences naturelles.....1031
Fédération Haute-Normandie nature-environnement.....648
Fédération internationale des journalistes de l'environnement.....922, 924
Fédération limousine pour l'étude et la protection de la nature.....952
Fédération mondiale des cités unies.....509
Fédération nationale de l'agriculture biologique.....929 sv
Fédération nationale de la pêche en France.....872
Fédération nationale des conservatoires du patrimoine naturel.....894
Fédération nationale des républicains indépendants.....50
Fédération régionale de lutte et de défense contre les organismes nuisibles de la région Centre.....975
Fédération régionale des associations de protection de l'environnement du Centre .....891, 970
Fédération régionale des chasseurs.....807
Feuille d'érable.....523
Fondation Cousteau.....545
Fondation de l'écologie politique.....15, 521, 530, 544, 551, 585, 612, 625, 851, 853, 855 , 859, 861
Fondation Sophia-Antipolis.....568
Food and agriculture organization.....468, 482
Foyer rural de Couffy.....806
France nature environnement..15, 386, 531, 534, 654, 733, 795, 831, 833, 843, 846, 891, 893, 897, 907, 915, 920, 924, 937, 953, 972, 975, 996, 1003, 1017, 1043
France nature environnement Centre-Val de Loire533, 736, 738, 807, 826, 846, 915, 946, 970, 975, 988, 996, 1003, 1017, 1044
Front démocrate.....522
Frontignan-La Peyrade environnement'.....588
Gauche démocrate et républicaine.....547
Gaz de France.....42, 72
Génération écologie.....73
Génération-S.....624
Grand port maritime de Rouen.....823, 1055 sv
Grand port maritime du Havre.....1055
Greenpeace.....529, 545

**Inventaires d'archives d'acteurs privés et d'associations de protection de la nature et de l'environnement**

Groupe d'agriculteurs biologiques....929
Groupe d'étude de l'avifaune de l'Indre....911
Groupe d'étude des mammifères lorrains....565
Groupe d'études et de réalisations en montagne....724
Groupe de scientifique pour l'Information sur l'énergie nucléaire....523
Groupe Intergouvernemental d'étude des changements climatiques....529
Groupe mammalogique breton....1030
Groupe ornithologique de Touraine....944
Groupe ornithologique normand....1055
Groupe régional d'animation et d'information sur la nature et l'environnement Centre ....675, 765, 807, 847, 894, 975, 982, 996, 1003, 1041, 1044
Groupement d'études et de recherches sur la Méditerranée....509, 512
Groupement national des employeurs associatifs....908
Groupes d'agriculteurs biologiques....930
Haut comité pour la transparence et l'information sur la sécurité nucléaire....260
Haute-Normandie Nature-Environnement....680, 692, 732, 781, 1007, 1013, 1056
Hommes et Territoires....847
Incendie de forêt....52, 310, 330, 412, 414, 421, 499
Indre Nature....609, 675
Institut d'évaluation des stratégies sur l'énergie et l'environnement en Europe....529
Institut de formation de l'environnement....181
Institut de l'eau....52
Institut de radioprotection et de sûreté nucléaire....51
Institut de recherche des transports....180
Institut de recherche sur la biologie de l'insecte....532
Institut européen des cindyniques....910
Institut français de l'environnement....174
Institut français de recherche pour l'exploitation de la mer....496
Institut français du pétrole....72, 235
Institut français pour la recherche et les technologies polaires....173
Institut géographique national....331
Institut méditerranéen de l'eau....512
Institut national de l'environnement industriel et des risques....396
Institut national de la recherche agronomique....600
Institut national de veille sanitaire....140, 142
Institut national du patrimoine naturel....827
Institut pour la sûreté de fonctionnement....910
Institut scientifique et technique des pêches maritimes....36 sv, 216, 467, 483, 496
International commission for the north atlantic fisheries....468
Internationale des Amis de la nature....660
Journalistes-écrivains pour la nature et l'écologie....545
Les Amis de la forêt de Fontainebleau....552
Les Amis de la Nature....1055
Les Amis de la Nature - France....662
Les Amis de la Terre....55, 523, 561
Les Amis de Mandres....604
Les Amis des sources....1003

**Inventaires d'archives d'acteurs privés et d'associations de protection de la nature et de l'environnement**

Les Amis du parc naturel du Lubéron.....561
Les croqueurs de pommes.....1004
Les Verts.....84, 112, 521, 543, 547, 562, 606, 611, 624, 854, 860
Les Verts Bretagne.....523
Les Verts-Confédération écologiste.....543, 852
Les Verts-Parti écologiste.....854
Lig'Air,.....897
Ligue de l'enseignement et de l'éducation permanente.....840
Ligue française pour la protection des oiseaux.....16
Ligue pour la protection des oiseaux.....613, 915, 940, 973, 975, 1003, 1055
Ligue pour la protection des oiseaux de Touraine…….532, 534, 765, 806, 1019, 1044
Loir-et-Cher Nature.....1044
Loire Vivante.....557, 892
Loire Vivante Touraine.....558
Loiret nature environnement.....535, 1044
Maison botanique de Boursay.....593, 597, 1003
Maison de l'Estuaire.....526
Maison de la consommation et de l'environnement.....523
Maison de la Loire de Touraine.....535
Maison de la nature et de l'environnement d'Orléans.....975
Maison de la nature et de l'environnement.....529
Maison familiale rurale des Forges.....1004
Maisons paysannes de France.....745
Maisons paysannes de Touraine.....532, 534
Marolles autrement.....604
Mediterranean Aspen Institute.....512
Ministère de l'agriculture.....34, 57, 87, 102, 291, 308, 333
Ministère de l'écologie et du développement durable.....728
Ministère de l'Intérieur.....411
Ministère de l'Outre-mer.....173
Ministère de la protection de la nature et de l'environnement.....532, 534
Ministère de la recherche.....170
Ministère de la santé.....35, 323, 355
Ministère de la transition écologique et solidaire.....17, 22
Mission d'inspection générale de l'environnement.....121
Mission des archives du ministère de la transition écologique et solidaire.....15
Mission des études et de la recherche en environnement.....178
Mission Eau-Nitrate.....283
Mission inspection spécialisée de l'environnement.....119
Mission Interministérielle d'aménagement de la cote aquitaine.....503
Mission interministérielle de l'eau.....283, 340, 342, 347
Mission interministérielle de l'effet de serre.....77
Mission interministérielle déléguée de l'eau.....496
Mission interministérielle pour l'aménagement du plateau de Valbonne.....503
Mission Interministérielle pour l'aménagement touristique du littoral du Languedoc-Roussillon.....503
Mouvement d'écologie politique.....852, 856

**Inventaires d'archives d'acteurs privés et d'associations de protection de la nature et de l'environnement**

Mouvement de lutte contre les nuisances aériennes de Tours.....1018
Mouvement démocrate.....522
Mouvement des entreprises de France.....688
Mouvement écologie politique.....543
Mouvement écologiste indépendant.....561 sv
Musée des arts et traditions populaires du Perche.....593
Muséum d'histoire naturelle de Bourges.....774, 778, 941, 1031
Muséum de Rouen.....640, 642
Muséum du Havre.....697
Muséum national d'histoire naturelle….531, 584, 586, 593, 697, 700, 924, 970, 1030
Naturalistes parisiens.....535
Nature 18.....629, 662, 1044
Nature Centre.....534, 736, 843, 891, 972
North east atlantic fisheries commission.....468
Nucléaire.....954, 963
Observatoire de l'énergie et des matières premières.....158
Observatoire du Sahara et du Sahel.....172
Observatoire régional d'énergie.....897
Observatoire régional de la santé.....859
Océanopolis.....590
Office national de l'eau et des forêts.....666
Office national de l'eau et des milieux aquatiques.....728, 897
Office national de la chasse.....847
Office national de la chasse et de la faune sauvage. 77, 296, 310, 633, 807, 941, 975
Office national des forêts.....307, 552, 592, 680, 847, 958, 975
Office pour les insectes et leur environnement.....535
Organisation de coopération et de développement économique……91, 249, 304, 478
Organisation des nations unies.....162, 174, 200, 467, 478
Organisation internationale de la francophonie.....626
Organisation maritime consultative intergouvernementale.....223, 227
Organisation mondiale de la santé.....51
Parc naturel de Brotonne.....753
Parc naturel régional d'Armorique.....517, 582
Parc naturel régional des bouches de la Seine normande.....753
Parti écologiste.....850, 856, 860
Parti socialiste.....36, 38, 40, 44, 105, 110, 542, 557, 624
Parti socialiste unifié.....521, 542, 611
Paysages de France.....709
Perche nature.....596, 937, 1041, 1044
Pôle de conservation des archives des associations de jeunesse et d'éducation populaire.....607, 652, 759
Pour la connaissance du Val d'Yerres.....604
Pour la qualité de vie dans le Perche et Dunois.....879
Préfecture de Loire-Atlantique.....328
Préfecture de région de Poitou-Charentes.....374
Préfecture du Doubs.....191
Préfecture du Loiret.....190, 406

**Inventaires d'archives d'acteurs privés et d'associations de protection de la nature et de l'environnement**

Préfecture du Morbihan.....303, 405, 434
Protégeons Saint-Pierre-du-Val.....1055
Rassemblement des opposants à la chasse.....545
Rassemblement pour la République.....51, 72
Région Centre Val-de-Loire.....17, 22, 531, 536, 738, 794, 847
République en marche.....105
Réseau action climat - France.....529
Réserves naturelles de France.....571, 975
Saint-Just avenir et environnement.....937
Saint-Martin-d'Abbat demain.....806
Sainte-Montaine.....937
Saulnières préservation et valorisation du cadre de vie.....743
Sauvegarde de l'étang des mouettes et de l'environnement.....588
Secrétariat général.....196, 205
Sénat.....89, 105, 150, 634, 992, 1074
Service de conservation des gisements hydrocarbures.....236
Service de l'inspection générale de l'environnement.....115, 118, 120
Service de la recherche et de la prospective.....174
Service de la recherche et des affaires économiques.....174
Service de la recherche, des études et du traitement de l'information sur l'environnement.....174, 176
Service hydrologique centralisateur du bassin de la Loire.....360
Société botanique de France.....534
Société botanique du Centre Ouest.....534
Société botanique ligérienne.....533, 535
Société centrale de sauvetage des naufragés.....226
Société d'étude de la rivière Indre et ses affluent.....535
Société d'étude et de protection de la nature.....1015
Société d'études scientifiques de l'Anjou.....535
Société d'histoire naturelle de Loir-et-Cher.....937
Société d'étude et de protection de la nature en Bretagne.....16
Société d'étude et de protection des oiseaux de Moselle.....565
Société d'étude, de protection et d'aménagement de la nature en Touraine…15, 532, 534, 557, 709, 765, 946
Société d'étude, de protection et d'aménagement de la nature et de l'environnement du Cher.....628, 994
Société d'histoire et d'archéologie de la Lorraine.....565
Société d'histoire naturelle de la Moselle.....565
Société d'histoire naturelle de Loir-et-Cher.....1004
Société de chasse La Saint Hubert.....806
Société départementale de protection de la nature des Ardennes.....759
Société des amis des archives.....618
Société des naturalistes d'Oyonnax.....564
Société des naturalistes du Bugey.....563
Société des naturalistes parisiens.....563
Société des sciences naturelles de Touraine.....1015
Société entomologique de France.....535

**Inventaires d'archives d'acteurs privés et d'associations de protection de la nature et de l'environnement**

Société française d'écologie.....535
Société française d'étude des mammifères.....535
Société française d'odonatologie.....535
Société française d'orchidologie.....533
Société française d'orchidophilie.....535, 1045
Société française d'étude et de protection des mammifères.....565
Société française de phytosociologie.....534
Société industrielle des minerais de l'Ouest.....966
Société linéenne de Lyon.....563
Société mycologique de France.....563
Société mycologique du Limousin.....957
Société nationale de protection de la nature.....16, 531, 534, 613, 1055
Société nationale de sauvetage en mer.....226
Société ornithologique de France.....535
Société pomologique du Berry.....915
Société pour l'étude et la protection de la nature en Bretagne.....519, 548, 571, 582, 586, 589, 741
Société pour l'étude, la protection et l'aménagement de la nature dans l'Indre….532, 609, 911
Société pour la protection des paysages et de l'esthétique de la France.....16, 548
Société pour la sauvegarde des monuments et des sites.....881
Société pour le muséum d'Orléans.....806
Société tourangelle des amis des oiseaux.....532, 944
Syndicat des armateurs à la pêche de La Rochelle.....602
Syndicat des propriétaires forestiers privés.....614
Syndicat des transports d'Île-de-France.....624
Syndicat général de l'éducation nationale.....611
Syndicat intercommunal pour le recyclage et l'énergie par les déchets et ordures ménagères.....584
Syndicat national des enseignements de second degré.....611
Total Compagnie minière.....962
UFC Que Choisir de Haute-Normandie.....647
UFC Que-choisir d'Eure-et-Loir.....789
Union départementale pour la sauvegarde de la vie et de la nature de Vaucluse…561
Union des associations de défense du littoral.....718
Union des démocrates pour la République.....34
Union des Industriels de la Chimie – Normandie.....903
Union européenne.....67, 81, 97, 197, 201, 529, 626, 633, 806, 982
Union fédérale des consommateurs – Que Choisir.....1063
Union fédérale des consommateurs d'Eure-et-Loir.....877, 879
Union française des centres de sauvegarde de la faune sauvage.....941
Union internationale pour la conservation de la nature.....200, 552, 626, 1031
Union internationale pour la conservation de la nature et de ses ressources. 198, 924
Union nationale des CPIE.....673, 675, 763, 765, 771
Union pour la culture populaire en Sologne.....1038, 1044
Union pour la défense de la république.....25
Union pour les ressources génétiques du Centre-Val de Loire.....915

**Inventaires d'archives d'acteurs privés et d'associations de protection de la nature et de l'environnement**

Union pour un mouvement populaire.....95, 103
Union pour un mouvement populaire.....101
Union régionale bretonne de l'environnement.....575
Union régionale des CPIE Centre-Val de Loire.....765
Université Internationale de la mer.....514
World wide found.....207

**Inventaires d'archives d'acteurs privés et d'associations de protection de la nature et de l'environnement**

## Index matière


Accident industriel.....51, 70, 120, 413, 926, 967, 1050
Agence de l'eau…49, 53, 62, 283, 332, 340, 343, 347, 351, 370, 377, 430, 726, 796, 807, 823, 834, 844, 846, 869, 874, 885, 892, 902, 931, 936, 1045
Agriculture.....20, 25, 34, 56, 63, 76, 78, 80, 85, 87, 90, 94, 100, 102, 131, 177, 179, 185, 201, 212, 283, 291, 305, 308, 333, 353, 356, 393, 463, 478, 480, 499, 502, 512, 533, 536, 573, 583, 587, 593, 628, 633, 648, 728, 732, 736, 751, 768, 788, 796, 834, 847, 858, 874, 878, 889, 893, 900, 916, 929, 944, 952, 954, 958, 962, 983, 1019, 1038, 1042, 1046, 1064, 1072, 1086
Aménagement…20, 26, 31, 33, 49, 63, 121, 157, 167, 177, 181, 187, 195, 290, 307, 323, 348, 353, 356, 359, 368, 370, 373, 377, 380, 417, 427, 432, 439, 450, 480, 493, 500, 502, 504, 526, 532, 539, 549, 583, 623, 640, 667, 712, 729, 738, 753, 765, 767, 771, 775, 777, 795, 798, 815, 820, 823, 834, 841, 873, 885, 891, 913, 929, 931, 957, 962, 971, 981, 985, 998, 1005, 1012, 1039, 1061
Aménagement du territoire….36, 54, 58, 60, 71, 75, 79, 81, 102, 162, 179, 188, 305, 503, 508, 511, 584, 633, 638, 654, 727, 749, 858, 874, 878, 924, 1015, 1063
Aménagement hydraulique.....333, 337, 372, 429, 451, 501, 727, 729, 891, 962
Aménagement rural.....34, 182, 764
Aquaculture.....58, 63, 88, 463, 483, 495, 549, 842
Autoroute. 49, 183, 536, 539, 691, 707, 734, 737, 746, 754, 790, 895, 916, 948, 971, 1022, 1039, 1046, 1063
Barrage……52, 63, 110, 184, 254, 332, 335, 349, 351, 353, 358, 364, 376, 412, 416, 424, 427, 430, 451, 538, 610, 628, 875, 892, 902, 960, 962, 1021
Biodiversité. .58, 89, 92, 109, 112, 185, 199, 305, 320, 550, 557, 640, 658, 666, 696, 698, 721, 731, 736, 775, 781, 796, 803, 805, 807, 809, 815, 823, 844, 858, 894, 907, 1054
Biomasse.....94, 127, 131, 1051
Biotope.....319, 328, 733, 805, 950, 970, 1033
Botanique……302, 520, 525, 531, 538, 563, 583, 594, 597, 618, 658, 661, 686, 796, 820, 849, 914, 969, 979, 996, 1020, 1026, 1035, 1037, 1047
Bruit….28, 68, 74, 84, 90, 92, 110, 118, 131, 187, 205, 392, 400, 708, 731, 790, 962, 1046
Centrale nucléaire. 39, 48, 51, 70, 225, 247, 262, 265, 267, 270, 343, 351, 355, 386, 401, 409, 423, 430, 450, 467, 504, 926, 964, 967, 1050
Chasse 25, 35, 58, 61, 75, 87, 92, 109, 114, 190, 230, 284, 295, 547, 572, 578, 584, 613, 632, 731, 751, 796, 807, 820, 835, 889, 893, 917, 921, 923, 927, 948, 952, 954, 958, 976, 1007, 1019, 1040, 1042, 1057
Crue 28, 120, 332, 345, 347, 351, 353, 360, 362, 367, 417, 421, 423, 427, 432, 440, 444, 446, 451, 559, 892, 898
Cyclone.....211, 412, 421
Déchet..28, 30, 70, 75, 80, 92, 95, 110, 118, 124, 129, 131, 138, 174, 177, 185, 287, 360, 382, 386, 390, 426, 446, 547, 631, 637, 658, 679, 690, 735, 749, 773, 787, 790, 796, 836, 841, 843, 848, 879, 893, 899, 906, 930, 936, 954, 960, 980, 994, 1005, 1017, 1020, 1023, 1047, 1058, 1063, 1074
Déchet industriel.....72, 75, 257, 688
Déchet radioactif.....39, 72, 121, 150, 256, 401, 422, 547, 878, 964, 966

**Inventaires d'archives d'acteurs privés et d'associations de protection de la nature et de l'environnement**

Développement durable.....19, 61, 73, 77, 82, 84, 87, 89, 96, 98, 102, 154, 163, 167, 170, 176, 179, 206, 512, 550, 584, 640 sv, 666, 674, 680, 721, 728, 763, 768, 771, 796, 804, 841, 846, 858, 894, 907, 973, 1009, 1023, 1043, 1086
Éducation à l'environnement..114, 327, 513, 637, 640, 657, 666, 673, 685, 701, 743, 749, 763, 767, 772, 794, 805, 841, 848, 927, 952, 974, 980, 987, 996, 1002, 1017, 1043
Effet de serre…61, 69, 72, 75, 80, 124, 178, 196, 206, 234, 238, 248, 398, 401, 648, 973
Énergie éolienne.....45, 131, 138, 228, 237, 572, 732, 746, 750, 756, 847, 886, 895, 897, 913, 916, 962, 972, 999, 1069
Énergie fossile.….39, 42, 72, 116, 236, 357, 394, 402, 404, 413, 420, 472, 504, 841, 1045
Énergie nucléaire...28, 39, 41, 48, 51, 53, 60, 70, 72, 74, 84, 86, 177, 223, 249, 256, 258, 261, 545, 561, 583, 587, 630, 635, 731, 783, 834, 841, 878, 921, 926, 954, 962, 966, 971, 1015, 1047, 1049
Énergie renouvelable.....69, 91, 110, 122, 234, 238, 529, 732, 783, 841, 962, 1050
Énergie solaire.....41, 104, 110, 127, 131, 138, 732, 962, 1051
Espace naturel.….36, 61, 78, 114, 118, 162, 169, 177, 182, 187, 199, 284, 303, 305, 319, 329, 503, 533, 535, 540, 566, 593, 596, 626, 633, 656, 658, 725, 751, 754, 764, 767, 772, 785, 793, 803, 813, 818, 822, 832, 846, 884, 893, 907, 913, 965, 1016, 1019, 1022, 1045, 1054, 1069, 1085
Europe.….28, 54, 62, 64, 67, 70, 75, 79, 81, 83, 85, 91, 99, 126, 130, 135, 162, 178, 188, 197, 200, 202, 204, 214, 218, 238, 255, 302, 306, 324, 345, 359, 384, 387, 396, 411, 427, 465, 475, 486, 496, 511, 517, 536, 574, 578, 660, 671, 689, 726, 733, 749, 780, 794, 806, 823, 831, 841, 887, 897, 915, 960, 971, 980, 982, 987, 992, 1009, 1016, 1030, 1033, 1039, 1051, 1072
Faune sauvage....53, 90, 92, 179, 199, 294, 301, 477, 532, 540, 565, 572, 584, 615, 629, 638, 640, 667, 675, 681, 685, 715, 722, 737, 750, 767, 780, 795, 807, 813, 817, 825, 832, 835, 848, 863, 904, 916, 933, 944, 948, 954, 961, 970, 973, 981, 993, 995, 1005, 1007, 1019, 1025, 1031, 1040, 1046, 1057, 1075
Flore sauvage..53, 162, 179, 191, 199, 284, 294, 302, 477, 519, 532, 549, 564, 589, 595, 630, 639, 667, 675, 685, 713, 722, 749, 767, 773, 780, 795, 804, 813, 817, 835, 842, 848, 863, 900, 907, 933, 945, 973, 979, 995, 1005, 1025, 1040, 1046, 1075
Forêt.……35, 38, 52, 58, 63, 75, 87, 90, 100, 102, 120, 179, 196, 199, 202, 205, 296, 303, 305, 307, 327, 330, 412, 414, 421, 460, 499, 504, 512, 528, 534, 552, 698, 754, 773, 796, 808, 848, 889, 954, 958, 970, 1023, 1039, 1085
Géothermie.....45, 125, 184, 248, 281
Habitat.....30, 117, 126, 131, 137, 162, 182, 306, 324, 535, 589, 597, 685, 708, 721, 768, 844, 886, 894, 913, 949, 958, 987, 995, 1026, 1029, 1041, 1057
Incendie de forêt.....52, 310, 330, 412, 414, 421, 499
Inondation....28, 63, 88, 100, 177, 283, 335, 348, 353, 362, 379, 381, 412, 417, 421, 424, 431, 434, 445, 449, 452, 500, 559, 682, 710, 716, 726, 729, 788, 898, 1021
Installation classée...70, 119, 191, 358, 368, 372, 399, 403, 405, 409, 434, 446, 793, 954, 962, 966, 1061
International…30, 32, 34, 37, 40, 58, 61, 67, 75, 79, 82, 85, 126, 131, 135, 154, 170, 178, 196, 198, 202, 204, 221, 223, 227, 236, 238, 249, 256, 261, 287, 294, 302,

305, 333, 341, 351, 358, 384, 387, 395, 402, 411, 422, 426, 429, 464, 469, 509, 553, 584, 589, 626, 924
Littoral 30, 49, 184, 195, 208, 229, 285, 287, 290, 305, 307, 316, 321, 331, 340, 345, 348, 421, 426, 429, 467, 486, 489, 493, 504, 509, 526, 532, 538, 549, 575, 583, 588, 620, 657, 705, 714, 718, 741, 748, 751, 834, 874, 933, 1057, 1074
Loup.....114, 295, 499, 976, 1033
Mammifère...92, 295, 499, 535, 540, 615, 751, 758, 843, 913, 948, 976, 1003, 1029, 1031, 1033, 1040
Marée noire.....37, 120, 153, 213, 215, 219, 223, 225, 231, 287, 302, 412, 426, 485, 504, 572, 575, 583, 750, 1071
Natura 2000.....89, 179, 305, 320, 324, 535, 539, 552, 565, 582, 614, 656, 677, 680, 684, 690, 715, 731, 751, 772, 775, 793, 795, 804, 806, 808, 815, 820, 822, 834, 871, 913, 917, 948, 950, 987, 1019, 1030, 1045, 1057
Oiseau…200, 307, 534, 538, 577, 592, 595, 597, 613, 629, 658, 691, 698, 715, 751, 759, 765, 795, 806, 843, 906, 913
Organisme génétiquement modifié 57, 75, 88, 94, 96, 108, 142, 386, 393, 547, 600, 630, 731, 736, 878, 1021
Ours.....92, 114, 295
Parc national.....31, 327, 528, 561
Parc naturel régional.....303, 317, 459, 516, 535, 561, 565, 593, 609, 615, 673, 675, 677, 753, 765, 767, 787, 815, 848, 886, 946, 982, 1023, 1033, 1040
Pêche..... 38, 58, 61, 75, 88, 100, 102, 109, 114, 214, 288, 332, 335, 346, 351, 354, 356, 365, 417, 464, 466, 468, 470, 472, 476, 478, 481, 485, 495, 502, 504, 588, 602, 610, 665, 667, 841, 871, 873
Pollution agricole.....291, 333, 430, 501, 834, 958
Pollution de l'air.....69, 73, 84, 122, 124, 131, 234, 397, 400, 402, 646
Pollution de l'eau.....291
Pollution industrielle.....28, 75, 402, 874
Pollution maritime.....28, 219
Port.....37, 195, 229, 285, 572, 588, 602, 650, 823
Prévention des risques..... 69, 88, 383, 396, 413, 418, 420, 422, 434, 569, 683, 729, 800
Protection du littoral.....30, 230, 287, 290, 307, 331, 348, 421, 426, 493, 549, 705
Qualité de l'air.....69, 92, 123, 397, 708, 894, 900
Qualité de l'eau.....95, 708, 1061
Qualité de la vie.....52, 162, 167, 181, 186, 188, 503, 545, 606, 707, 1002, 1049
Réchauffement climatique..... 80, 90, 92, 96, 111, 151, 172, 529, 547, 550, 633, 690, 736
Réserve naturelle. .328, 450, 531, 571, 582, 614, 632, 675, 697, 753, 756, 792, 796, 804, 812, 885, 970, 976, 998, 1042, 1055
Risque industriel.....52, 70
Risque naturel.....52, 70
Risque sismique.....52, 250, 414, 421, 434
Risque volcanique.....413, 421
Rivière…184, 347, 358, 368, 370, 379, 381, 417, 427, 446, 448, 450, 458, 493, 533, 667, 682, 713, 743, 773, 781, 831, 836, 873, 892, 906, 918, 929, 959, 1061

**Inventaires d'archives d'acteurs privés et d'associations de protection de la nature et de l'environnement**

Santé.....51, 68, 74, 78, 80, 88, 92, 94, 174, 177, 185, 355, 391, 640, 647, 688, 733, 736, 832, 895, 907, 952, 954, 963, 1050, 1060, 1062
Sécheresse.....95, 205, 345, 412, 414, 421, 427, 429, 434, 445, 874, 1064
Séisme.....421
Site protégé.....52, 151, 250, 323, 455, 539, 572, 583, 620, 630, 679, 684, 733, 786, 813, 817, 879, 962, 973, 987, 1023, 1074
Sûreté nucléaire.....39, 42, 51, 72, 92, 111, 247, 249, 256, 260, 262, 278, 1116
Tempête.....100, 229, 413, 421
Transport....75, 83, 139, 298, 391, 395, 404, 413, 475, 711, 733, 878, 889, 909, 962, 1012, 1046, 1060
Urbanisme....30, 49, 90, 117, 157, 179, 184, 326, 432, 480, 493, 503, 530, 549, 575, 604, 640, 644, 670, 706, 710, 714, 719, 729, 744, 749, 785, 829, 834, 913, 954, 959
Zone humide.....638, 686, 732, 843, 886, 1023

**Inventaires d'archives d'acteurs privés et d'associations de protection de la nature et de l'environnement**

## *Sites Internet*

**Portail européen des archives**
https://www.archivesportaleurope.net/fr/home

*Le portail européen des archives réunit les inventaires d'archives provenant des services d'archives de différents pays européens.*

---

**Archives nationales: salle d'inventaires virtuelle**
https://www.siv.archives-nationales.culture.gouv.fr/siv/

*Plus de 20 000 inventaires décrivant les archives Plus de 10 000 notices décrivant ceux qui ont produit les archives (producteur) Plus d'1 million d'archives papier numérisées*

---

**Archives de France: Annuaire des archives départementales**
https://francearchives.fr/fr/annuaire/departements

*L'annuaire des services d'archives du Service interministériel des Archives de France recense les services d'archives publics constitués c'est à dire mettant en œuvre une politique de collecte et de traitement intellectuel des archives et accueillant le public.*

---

**Catalogue des archives historiques du ministère de la transition écologique et solidaire**
http://www.archives.developpement-durable.gouv.fr/

*Catalogue des archives des ministères actuels et de leurs prédécesseurs. Ces archives ont fait l'objet de versements auprès des services d'archives patrimoniaux où elles sont conservées : archives nationales (dossiers de l'administration centrale) ou archives départementales (services déconcentrés). Ainsi que les inventaires d'archives d'associations de protection de la nature*

---

**Association pour l'histoire de protection de la nature et de l'environnement (AHPNE)**
**site principal** http://www.ahpne.fr/
**Inventaire des archives des associations de protection de la nature**
https://ressources.histoire-environnement.org/Ressources
*L'AHPNE est une association qui milite et agit pour sauvegarder la mémoire et valoriser la connaissance de l'histoire de la protection de la nature et de l'environnement*